LOS CUERPOS DE CABALLERÍA E INGENIEROS DE LA TERCERA REGIÓN MILITAR EN LA GUERRA DE CUBA (1895-1898)



ELVIRO ADÁN GARCÍA

LOS CUERPOS DE CABALLERÍA E INGENIEROS DE LA TERCERA REGIÓN MILITAR EN LA GUERRA DE CUBA (1895-1898)



Vanguardia exploradora de la guerrilla del capitán Travesí.



Trocha militar de Júcaro á Morón.—El fuerte central. (Croquis de nuestro corresponsal artístico).

1

[1] Dibujos: Rafael Guerrero: *"Crónica de la Guerra de Cuba.,* Edt. M. Maucci, Barcelona 1895, T. 2, pág . 449 T.2y T. 3, pág. 249

SUMARIO:

1.- RESUMEN HISTÓRICO DEL EJÉRCITO ESPAÑOL:
1,1.- EL ARMA DE CABALLERÍA.
1,2.- EL CUERPO DE INGENIEROS.
Antecedentes históricos del Ejército, evolución orgánica e institucional y régimen interior.
Jefes, Oficiales, Clases y Tropa. De soldado a general, origen y encuadramiento.
Organización operativa, movilización, instrucción, normas de empleo.

2.- APROXIMACIÓN A LA CRONOLOGÍA Y PECULIARIDADES DE LA CAMPAÑA.
ISLA DE CUBA: 1895-1898
Bandolerismo, insurrección, guerra, pacificación y derrota.
Expediciones de refuerzo, bajas y reemplazos, crisis política y social.
Empleo de las armas, táctica del enemigo.
Acciones relevantes de ambos bandos.

3.- EL REGRESO A LA PENÍNSULA
LA REPATRIACIÓN.
Jefes, oficiales y tropas de Caballería e Ingenieros desembarcados en la Península.

4.- LA CABALLERÍA DE LA 3ª REGIÓN MILITAR EN CUBA

4,1.- EL REGIMIENTO DE CABALLERÍA LANCEROS DE SAGUNTO NÚM. 8.
Escuadrón Expedicionario: Diario de Operaciones.
Campaña en Cuba, acciones relevantes. Jefes, Oficiales, Clases y Tropa distinguidos.

4,2.- EL REGIMIENTO DE CABALLERÍA CAZADORES DE SESMA NÚM. 22.
Escuadrón Expedicionario: Diario de Operaciones.
Campaña en Cuba, acciones relevantes. Jefes y Oficiales, Clases y Tropa distinguidos.

4,3.- EL REGIMIENTO DE CABALLERÍA CAZADORES DE LUSITANIA NÚM. 8.
(Heredero de los historiales de los regimientos Sagunto y Sesma.)
Escuadrón Expedicionario: Organización y despliegue.

4,4.- JEFES Y OFICIALES DE CABALLERÍA DESTACADOS EN CUBA.

5.- EL CUERPO DE INGENIEROS EN CUBA.

5,1.- EL BATALLÓN MIXTO DE INGENIEROS.
Origen, organización y disolución.
Apunte de su actividad en Cuba.

6.- INGENIEROS EXPEDICIONARIOS A CUBA.

6,1.- EL 3er.BATALLÓN DE ZAPADORES MILITARES.
Organización del Batallón Expedicionario. Mando, Contingente de la 3ª Región Militar.

6,2.- El 1er.BATALLÓN del 3er.REGIMIENTO DE ZAPADORES-MINADORES
Mando, Zonas de acción y Acciones relevantes.
Diario de Operaciones. Trochas de JÚCARO-MORÓN y MARIEL-MAJANA.
6,3.- Jefes, Oficiales, Clases y Tropa del 1º./3º. Batallón, distinguidos en Cuba.

7.- OTRAS UNIDADES DE INGENIEROS EXPEDICIONARIAS A CUBA.
Organización e incorporación a la Campaña.
Resumen de sus acciones más relevantes
Relación de Jefes, y oficiales distinguidos, fallecidos y reincorporados a la Península.

8.- BAJAS DE CABALLERÍA E INGENIEROS DE LA TERCERA REGIÓN MILITAR.
Clase, nombre, fecha, causa, lugar y procedencia.
Región Militar: Valencia, Castellón, Alicante, Murcia, Albacete y Cuenca.

9.-BIBLIOGRAFÍA

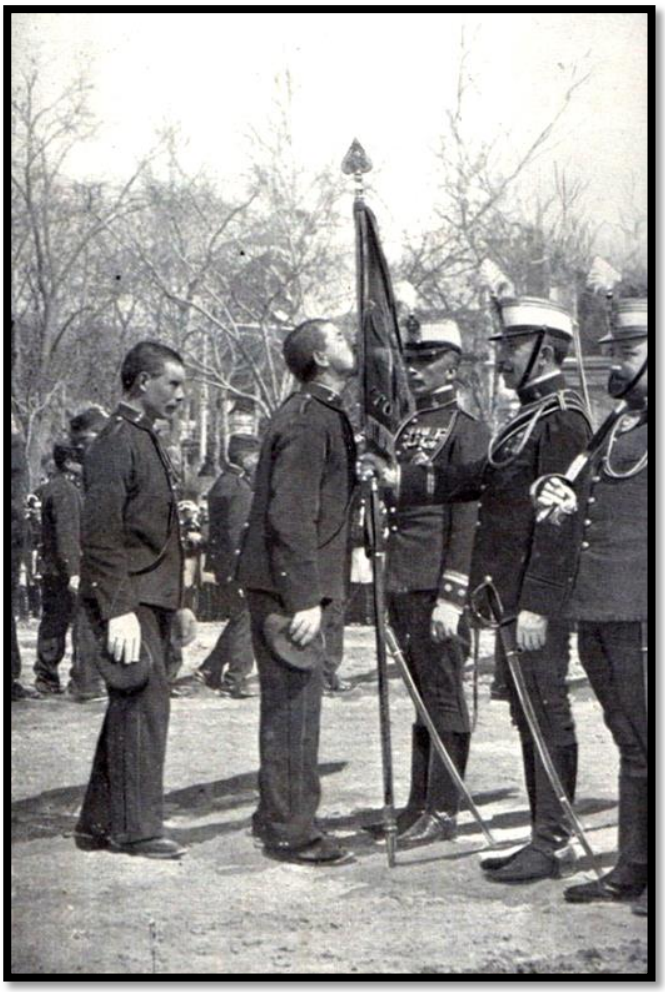

Dedicatoria: A los hombres y mujeres de este siglo, con la esperanza de que al evocar el pasado de su Nación recuerden y honren con respeto a aquellos jefes y oficiales, clases y tropas, soldados de leva, quinta o de reemplazo, voluntarios o forzosos, que llamados al Ejército por Ley del Estado para defender la Patria, marcharon orgullosos a mostrar su valor, lealtad y sacrificio en el cumplimiento de su deber de españoles, y que, comprometidos con su juramento ante la Bandera, mostraron su fidelidad a España hasta derramar la última gota de su sangre.

ELVIRO J. ADÁN GARCÍA
GRUPO DE INVESTIGACIÓN
DE HISTORIA MILITAR
"GENERAL NAVARRO SANGRÁN"
REAL ACADEMIA DE CULTURA VALENCIANA

CORONEL DE ARTILLERÍA (RDO.)
LICENCIADO EN CIENCIAS ECONÓMICAS
EXCOMBATIENTE DE LAS FAS.

LOS SOLDADOS DE CUBA





Formando brillantísimo festón por toda la sinuosa y dilatada costa de la Isla, desde Punta Maysi hasta la Habana y desde Santiago de Cuba al Cabo de San Antonio, las bayonetas españolas aguardan el ataque de los soldados yanquis, tan decididos y voluntariosos en Washington y en Nueva York como indecisos y desorganizados en los campamentos de Tampa, de Chickamanga y de Cayo-Hueso.

Harto comprende Mac-Kinley que una victoria como la de Cavite no es fácil que se repita. Para evitarla en el mar están la destreza y la habilidad del almirante Cervera; para vengarla en tierra firme están los soldaditos de España, ansiosos de disparar en masa contra un ejército regular, tras un duro aprendizaje del mañser contra el enemigo diseminado y oculto. Hablen los pesimistas cuanto quieran del disparatado combate entre una nación pobre y desangrada y otra robusta y poderosa, todo esto es decisivo cuando entran como factores en la lucha sólo el dinero ó lo que dinero representa, como son los barcos de combate; pero consideremos los ejércitos en tierra firme, y aquí ya no valen el dinero ni los blindajes, sino el valor y la disciplina. Comprendiendo los yanquis que están faltos de esas cualidades, tratan de contrarrestarlas con un ejército diez veces mayor y un parque henchido de los más poderosos medios de guerra. ¡Insigne error! Toda la riqueza y el poder de nuestros enemigos no alcanzan á modificar la especial topografía de Cuba, y una vez los yanquis en tierra, verán que el suelo no se presenta tan expedito y llano para el avance como la limpia planicie del mar, que los cañones y máquinas de guerra más son impedimenta que ayuda, que el vómito exige su tributo y el calor y la lluvia sus víctimas, y que los mil azares de la guerra, fáciles de prever en campo abierto, son inevitables y fatales entre la vegetación de la manigua y las cejas y estribaciones de la serranía cubana.



EL GENERAL BLANCO
JEFE DEL EJÉRCITO DE CUBA

Alguna ventaja habían de reportar á España estos tres años de lucha obscura, obstinada, cruenta, contra los mambises, y esa ventaja es la de contar en Cuba con un ejército fuerte, aguerrido, disciplinado, hecho á la lucha y amante de ella, exquisito producto de la horrible selección que hicieran en nuestras filas los estragos de la epidemia, las balas del enemigo y todas las infinitas penalidades de la campaña.

Compárense nuestros batallones, sobrios, alegres y cien veces fogueados, con esa canalla de diversos colores que se emborracha en Tampa y en Cayo-Hueso.

La calumnia, que tanta inventiva mostró contra España en los periódicos filibusteros, jamás se atrevió á hincar su diente en las virtudes militares del soldado español; en cambio, hasta la prensa más *amarilla* y patriotera

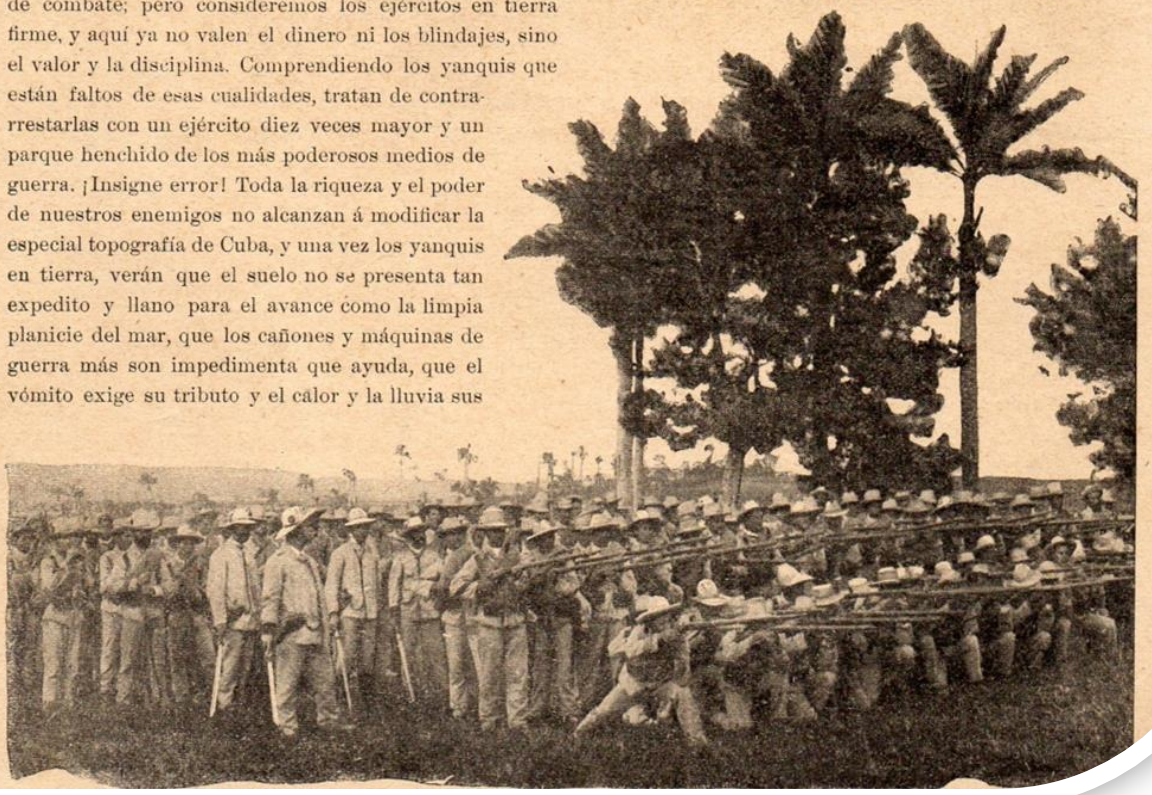

Blanco y Negro. Madrid, 11 Junio 1898

PRÓLOGO:

Ignacio Carrau Leonarte
Abogado

En la Historia está acreditada la transcendencia y la decisiva actuación del Ejército Español en los momentos más críticos, pero también más decisivos de la Patria para salvar su integridad y dignidad, logrando que España haya superado todos los obstáculos que a través de los años se han presentado para romper la trayectoria de su misión en el mundo.

Todo ello se ha desarrollado en una simbiosis perfecta entre Ejército y Sociedad, logrando que el espíritu patriótico, que por propia naturaleza tiene el Ejército, haya transcendido y contagiado a la sociedad, hasta el extremo de llegar a una completa identificación.

Y es que el Ejército en sí mismo es la élite social de quienes amando a la Patria se entregan con generosidad a su servicio, consagrando sus vidas a la misión más alta de salvaguardar su Bandera hasta el total sacrificio y preparándose ante los eventos que pudieran surgir, con una vida ofrecida a España.

Pero si los valores del Ejército no solo están vivos en la sociedad, sino que su historia, unida siempre a la Patria, se halla recogida en publicaciones, tratados y manuales, del más elevado y riguroso nivel intelectual formando parte inseparable, con el más grande y reconocido timbre de honor de la Historia de España, en ocasiones eclipsado por el esplendor vibrante de las hazañas del Ejército en su conjunto, pero faltaba, reitero, el testimonio personal o incluso familiar del sacrificio por servir a la Patria de cada uno de sus soldados y familias, casi siempre desconocidos, salvo en determinados hechos concretos.

Esta falta de recuerdo personalizado y su testimonio social, la ha subsanado con su obra el Coronel de Artillería Elviro Adán García, que guiado por el siempre latente ideal de su servicio a la Patria. Unido a la humanidad característica de los Oficiales y Jefes del Ejército Español, robando tiempo a su merecido descanso y en ocasiones a las atenciones familiares, se ha dedicado intensamente con ilusión, a estudiar, indagar y registrar con tesón archivos, bibliotecas y hemerotecas en el fin de llegar a singularizar y concretar individualmente a los valencianos y sus familias, que con grandes sacrificios y dificultades, e incluso en ocasiones incomprensiones, se entregaron con generoso patriotismo, en un riguroso anonimato, que en determinados casos ha sido difícil desentrañar, al servicio de la Patria, en el Ejército Español que luchó en la lejana Cuba.

Sin tener mérito alguno para ello, me pidió el Autor, que escribiera unas líneas para prologar su excepcional obra, no solo de investigación sino esencialmente patriótica y social, y si siempre en mi vida he sido profundo y entusiasta admirador del Ejército, no me pude negar a escribir unas líneas para prologar su extraordinaria labor, pues en realidad era una mínima colaboración que me brindaba la ocasión de dejar constancia de mis sentimientos despertados ante la lectura del libro, con sus comentarios, datos y savia viva de la memoria que suponen los estadillos logrados en unas casi monásticas jornadas de estudio y de investigación que me ha ayudado a completar el sentido que dio a mi vida el formar parte del Ejército Español como Alférez de la Milicia Universitaria, aquel ideal proyecto de cohesionar el Ejército y Universidad, por lo que puedo decir que he conocido al Ejército desde dentro, siempre con mi admiración y respeto, compartiendo ideales ahora renovados después de la lectura del libro de Elviro Adán García.

La obra de Elviro Adán García, es, todo él, un testimonio inapreciable e impresionante del servicio a España, realizado en una ímproba condensación por su admirable y paciente labor de investigación, siempre guiada y alentada por las razones del corazón de su Autor, en su fidelidad al Ejército y a España, pues no se reduce a presentarnos, relaciones frías de investigación, de nombres, cifras o situaciones, sino que es una fuente de su amor a la Patria, ofertando al lector a compartir los más altos ideales, dando a conocer a través de sus páginas la generosa en las difíciles situaciones de la Guerra de Cuba, con las adversas condiciones del terreno, a las que se unían las hoy impensables dificultades de comunicación y transporte.

Pero no solo reaviva el recuerdo del pasado y de los sacrificios ofrecidos por las familias valencianas en la Guerra de Cuba, sino que ese recuerdo es vivificador, dejando en el alma del lector un reforzado amor a los ideales patrios, reflejo enriquecedor de los entusiasmos por España que animan al autor Elviro Adán García, como miembro del Ejército de España y aunque retirado siempre activo en su servicio a España.

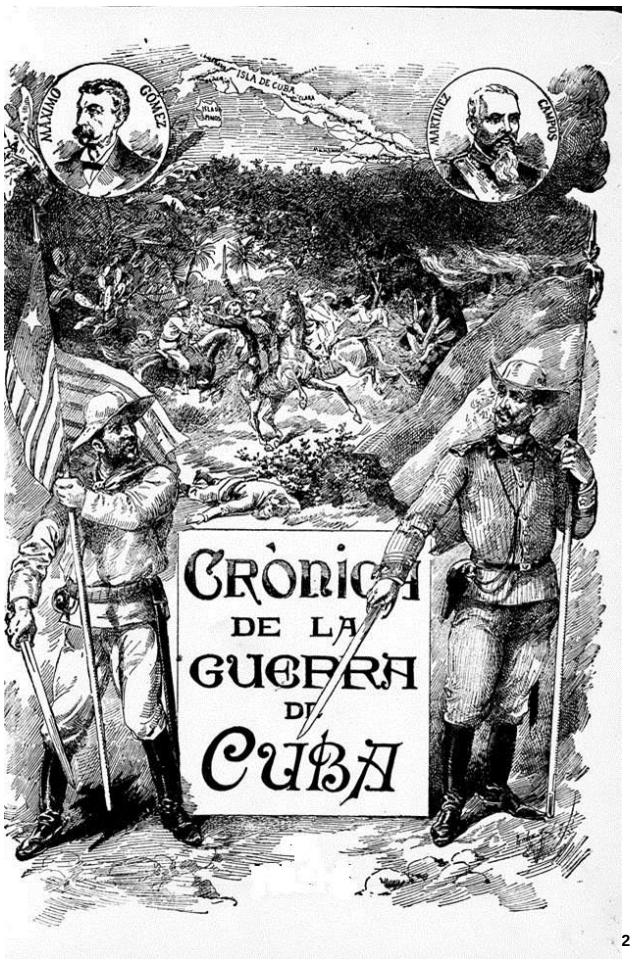

[2]

1) Para introducir al lector en el ambiente y situación de los mandos y tropa combatientes en la campaña de Cuba, y en el cambiante proceso de la guerra político-militar llevada a cabo por diferentes generales con distintos fines, el autor ha tratado de realizar, desde el propio campo de la actividad profesional de los implicados y desde la singularidad y reseña diaria de las operaciones, con fotografías y dibujos de su tiempo, una aproximación a la realidad que le permita comprender el sorprendente modo de alcanzar la derrota. También, del resumen de las Hojas de Servicios de algunos de los jefes y oficiales de Caballería destinados a la Campaña de Cuba, ha pretendido exponer las vicisitudes internas de la vida castrense de aquellos tiempos.

2) Los datos correspondientes especialmente a nombres propios y apellidos de personas, así como en citas de poblaciones , caseríos, ingenios, potreros, fincas o bohíos, zonas geográficas, puntos topográficos, obstáculos fluviales, lugares característicos o campamentos, obtenidos a través de documentos militares, la prensa, o hasta de los propios comunicados, órdenes o referencias de publicaciones oficiales, adolecen de errores y repeticiones que provenientes de los sistemas de comunicación de la época y la premura de su trasmisión, son generalmente difíciles de localizar o corregir, por lo que el autor ha convenido en algunos casos mantener la forma y nomenclatura dada en el original. Generalmente la multiplicidad en todas las provincias del nombre común de áreas, puntos característicos o poblados, citados como lugares de encuentros o reconocimientos, o por su desaparición en el tiempo, impide a veces su precisa localización en una determinada provincia cubana.

3) Los mapas de las seis provincias de la isla de Cuba en 1895, extraídos del libro: "Mi Mando en Cuba" Ed. Felipe González Rojas. Madrid, 1910, obra del General Valeriano Weyler Capitán general de Cuba y General en jefe de su Ejército, figuran en el anexo de fallecidos de Caballería e Ingenieros de este trabajo.

4) Fotos y dibujos expuestos en este texto han sido tomados de: "Crónica de la Guerra de Cuba", Rafael Guerrero. Ed. Maucci. Barcelona 1895 y prensa diaria y revistas de 1895 a 1899; "La Ilustración española y americana Madrid", "La Ilustración ibérica, Barcelona,", "Nuevo Mundo, Madrid", "Blanco y Negro, Madrid", y otros de los archivos del autor.

[2] Rafael Guerrero: *"Crónica de la Guerra de Cuba.,* Edt. M. Maucci, Barcelona 1895,T.1, pág. 1 (Dibujo Sr. Labarta)

INTRODUCCIÓN



"Cuando se lucha por la Patria, no sólo se defiende su suelo y bienes materiales, sino también sus tradiciones populares, sus glorias históricas, sus instituciones, la religión, los poderes públicos, la majestad del derecho, el honor, la familia, y todo lo que es predilecto y débil; la mujer, la infancia, la senectud, las afecciones íntimas de la naturaleza, los recuerdos del pasado y las esperanzas del porvenir, pues todo eso señores, en el lenguaje de los pueblos cultos, todo eso significa la entidad tan augusta, tan preciada y tan querida de la Patria"[3].

"*No responde el país, y ha dado sin chistar, antes bien entre demostraciones entusiastas, más de cien mil hombres para el Ejército de Cuba… No responde el país*"[4].

"Las fuerzas que se ponen en juego en la guerra son: los combatientes, el país con su terreno y su población y los aliados… La guerra extiende sus tentáculos sobre las vías de comunicación principales, sobre las ciudades populosas, los valles fértiles de los grandes ríos y a lo largo de sus costas… El conocimiento de la combinación de las formas del relieve, condiciones climáticas, las agrícolas, las formas de poblamiento y de hábitat, en espacios de distinta entidad, son fricciones que frenan el movimiento de las tropas, y es la experiencia militar que se exige al buen general".

"Se recluta al soldado, se le viste, arma, ejercita…, y marcha sólo para combatir en el sitio apropiado y a debido tiempo. Pero el territorio, -geografía, clima y enemigo- condiciona la táctica, el armamento, la uniformidad, el equipo, la alimentación y la prevención sanitaria, factores que fortalecen o quebrantan la actitud y la fatiga del combatiente" [5].

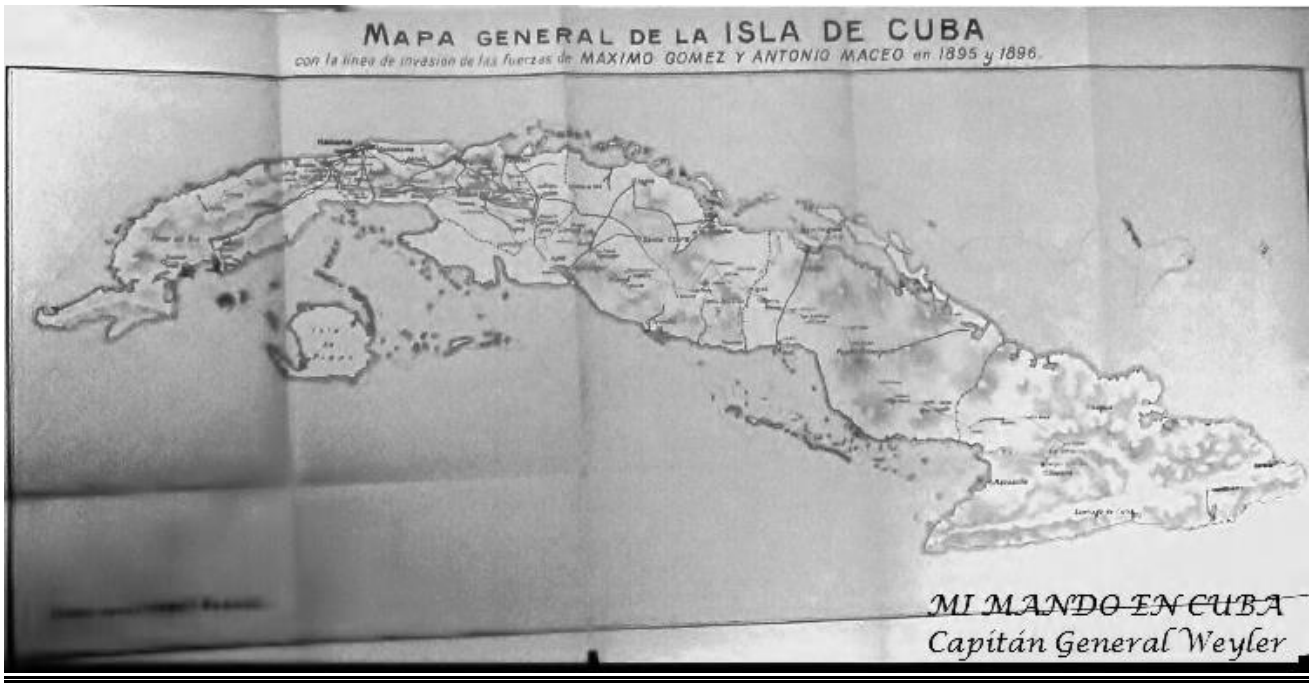

[3] Alocución dirigida por cardenal Sacha a los valencianos, para mover su espíritu y organizar un batallón de Voluntarios a Cuba: 1 de junio de 1896.+

[4] Columna de *El Correo Militar* del día 8 de Junio de 1896

[5] Carlos Von Clausewitz: *"De la Guerra",* Gráficas Nebrija, Madrid 1978. Ediciones Ejército pág. 33

1.- RESUMEN HISTÓRICO DEL EJÉRCITO ESPAÑOL: EL ARMA DE CABALLERÍA Y EL CUERPO DE INGENIEROS



Desde la antigüedad los iberos fueron apreciados en Grecia como excelentes guerreros, y por exigencia de la táctica militar helénica, combatiendo en contingentes de infantería ligera, se valoraba al mercenario de Iberia por la calidad del hierro de sus armas, su rapidez de ataque y su capacidad de combinar en acción la lucha a caballo o a pie. Sostener la vista, el pulso y la esgrima eran sus necesarias aptitudes, y para ello desde jóvenes debían esforzarse en la agilidad y cintura, y eran enviados temporalmente a las torres fronterizas como iniciación para, en caso de guerra o incursión, alistarse sin demora en "cofradías militares" dispuestas para el combate. Si se enrolaban como mercenarios prestaban juramento de fidelidad a su jefe por encima de sus vínculos ciudadanos y familiares, y de la guerra obtenían prestigio y botín.

Pero Roma, que vino a combatir a Cartago en Hispania, recuperó Sagunto, arrasada por Aníbal (219-214 a.C.), derrotó a Viriato (138 a.C.), tomó Numancia (133 a.C.) y vencidos los ilergetes, cántabros y astures, se creyó dueña de la Península que se fue convirtiendo en ibero-romana, provincia de *Hispania* con capital en Tarraco: País que tras la batalla entre romanos en Munda (45 a.C.) quedó unido al Imperio y comenzó la romanización de su cultura y costumbres.

La "devotio", un juramento que consagraban a algún dios, al cual ofrecían seguramente su vida por la de su caudillo y que los ligaba a él, hacía que esta "guardia personal" jamás sobreviviera a su jefe, ya que tanto si ganaban, como si no, si su caudillo moría, ellos también lo hacían, ya fuese luchando hasta morir, o suicidándose si le sobrevivían en la batalla. La composición del ejército cambió: De una hueste formada por ciudadanos-soldados, reclutados por un cierto tiempo, se pasó a uno formado por soldados profesionales, que mediante un ritual sagrado aseguraban la lealtad a sus jefes. Los cuadros legionarios de Roma estaban formados por ciudadanos romanos y las tropas auxiliares las componían los latinos, a las que los hispanos se incorporaban como refuerzos, generalmente divididos en múltiples grupos y bajo estandartes distintos, alistados como tropas auxiliares o especializadas -como los honderos baleáricos- o en formaciones de intrépidos jinetes.



La presencia de los godos en la Península Ibérica, despojados de sus asperezas salvajes, tolerantes con los hábitos, costumbres y leyes de los naturales del país, y trasformados en epígonos de la cultura romana, culminó con la instauración de la primera monarquía española. Institución que con la promulgación del Codex Wisigothorum: Liber Judicum (Fuero Juzgo o Libro de los Jueces (año 654), fue el código que, recopilando o descartando multitud de leyes anteriores[6], rigió el nuevo reino ibérico durante la dominación visigoda como norma de justicia común de godos e hispano-romanos (415-711)[7].

El Título II del libro IX del citado código: *"De los que non van a la Hueste*[8]*, e de los fuyen dela",* trata de la nueva estructura militar organizada sobre la división provincial heredada de los romanos, cuyos duques o condes mandaban la tropa de su circunscripción, a los que acompañaban

[6] Leyes de los reyes: Sisnando, Resciuindo, Rescindo, Egica, Gondemaro, Citasuindo, Scindo, Bamba, Ervigio, Flavio, Rescindo, Recesvindo, Sisebundo, Segesbundo, Reccadero, … (*Fuero Juzgo*)

[7] El Fuero Juzgo pervivió como derecho vigente hasta la aprobación del Código Civil a finales del siglo XIX y en la actualidad sigue vigente como derecho foral civil supletorio en el País Vasco, Navarra y Aragón. Sin duda se trata de una verdadera joya del pasado jurídico español (*Wikipendia*).

[8] "Ejército en campaña". Diccionario de la lengua

los *tiufados* o *millenarios* que mandaban mil hombres, y por el sistema decimal seguían los *quingentenarios, centenarios* y *decanos* o *centuriones,* cargos ajenos a la tradición nobiliaria. *"Todo hombre libre tenía el derecho y el deber de llevar armas y acudir a la guerra, a excepción de los niños, los ancianos y los enfermos".* Pero también para los que *"tornan a sus casas o dejan a otros tornar"* o los que *"no son el hueste en el día o en tiempo establecido"* el sistema penal implantado en el código les castigaba a "*pechar*" con una sanción en "*maravedís* o en *azotes en el mercado"*. *"Sus hombres aprendieron de los romanos a pelear en batalla campal y a sitiar plazas. Aunque tenían buena Infantería, eran más temibles como jinetes que como peones. El casco, el arnés de cuero, la cota de fierro y el escudo eran sus armas defensivas; las ofensivas el dardo y la flecha, la pica, al puñal y la larga y ancha espada de doble filo, de la que se extendió el nombre de spatharius y comes apathariorum"*[9]*.*

Tras la invasión árabe, *"El prestigio legal del Fuero Juzgo no se vio anegado en las aguas del Guadalete a la par que la monarquía goda, pues los audaces montañeses agrupados bajo la bandera de Pelayo, descendiente de la sangre real de los godos…, no abandonaron a los azares del olvido tan venerada reliquia…, manteniendo vivo en su única general autoridad sobre los fueros particulares que se fueron otorgando a las ciudades y villas, restituidas o fundadas, que no contenían un sistema general de leyes, ni podían obstar a que se aplicara el Código Wisigótico...*[10]

La Historia medieval de España, desde la invasión africana (711), transcurrió sobre un contraste asombroso de las civilizaciones greco-romana-hispano-árabe. "Godos" y "agarenos" entre pactos familiares, sumisiones políticas, y conflictos armados, a través de un primer periodo de predominio musulmán -entre la toma de Toledo (1085) y la batalla de las Navas de Tolosa (1212)- fueron constituyendo dos estados enfrentados, y una sociedad étnico-cultural de cristianos, moros y judíos fuertemente militarizada sobre un territorio erizado de fortalezas y castillos.

Durante la Reconquista, la Hueste Real continuó como reunión transitoria de hombres armados y gentes de guerra, formada con carácter general por la mesnada real, mesnadas señoriales o de ricos-homes, milicias o hermandades concejiles, consejos, parroquias o distritos y caballeros de órdenes militares, "llamados" con el objetivo de acudir a una campaña o empresa militar, al asedio y toma de ciudades o fortalezas, o bien a tomar parte en pequeña partidas, *Algaras* y *Cabalgadas*, para correrías o incursiones de carácter limitado.

Fue en esta España donde, antes que en parte alguna de Europa, se utilizó la pólvora y la artillería[11]: Conocida entre los árabes la aplicación de la pólvora y trasmitido su uso a los "moros africanos", según la tradición, fue empleada por primera vez en la batalla naval habida entre Túnez y Sevilla: *"Los navíos del reino de Túnez traían ciertos tiros de hierro o bombardas, con que tiraban truenos de fuego".*

Artificio que asimilaron los españoles y la utilizaron por primera vez en el asedio y conquista de Zaragoza por el rey Alfonso I el Batallador (Mar.1118*)*: *"Los sitiadores la combatieron con torres de madera que conducían con bueyes, y las acercaban a los muros, y ponían sobre ellas truenos y otras máquinas,* y *usó en sus campañas la artillería; la culebrina salomónica de calibre de a cuatro".* Por su eficacia en el sitio y asalto a las fortalezas, durante este siglo XII, fue presentada la nueva arma como una necesidad frente a los artefactos empleados para romper murallas -arietes, catapultas, balistas, galápagos o eliopólas- y para esta "especialidad" hubo de formarse la figura del "bombardero" maestro en la fabricación y el tratamiento de la pólvora (*Turrifraga* o *Tormentum*), distinguido de la del "artillero" capacitado para le técnica y empleo del mortero, obús o cañón.

En el siglo XIII, en el inicio de la reconstitución de la Monarquía española conseguida con las conquistas del rey Fernando III el Santo, fue necesaria su unificación legal por medio de los vínculos de derecho, obra que fue completada por su hijo Alfonso X el Sabio y promulgada en 1255 como "El Fuero Real o Fuero de las Leyes". Dirigido a las ciudades del reino –*"Porque los Pueblos, viviesen derechamente de aquí adelante"*- la nueva norma recogió de la legislación visigótica las obligaciones militares e *"todo rico home ò otro infanzón…, ò caballero, ò otro home cualquier que su mandado recibiere…, ò los otros cualquier que tuvieren tierra o maravedís del Rey…, è no*

[9] Modesto Lafuente: *"Historia general de España"*. Ed. Montaner y Simón, Barcelona, 1887, Tomo 2, pág. 51
[10] Marcelo Martínez Alcubilla: *"Códigos antiguos de España,* Vol. 1. Ed. J. López Camacho. Madrid 1885, pág. 75
[11] Ramón de Salas y Cortés: *"Memorial Histórico de la Artillería Española"*. Imprenta que fue de García, calle Jacometrazo núm. 15, Madrid y noviembre de 1831. Capº. 2º. (pág.9-24)

llevare tantos como debe…, è los otros cualesquier que deben ir sin soldada…, no sea osado de derramar la hueste del Rey, ni de su haz" (libro IV, Título XIX).

A mediados de este siglo, la incorporación al ordenamiento de los derechos romano y canónigo para la unificación de la legislación dio origen a la confección de un nuevo Código, las "Siete Partidas" (1256), que en la Segunda Partida, Títulos XVIII y XIX, delimitó el concepto de guerra, *mantuvo la recluta masculina*; definió las cualidades y deberes de los *caudillos*, y los atributos del *adalid*; describió las tácticas de la batalla en ataque o retirada; métodos para el sitio de castillos y villas; disciplinas, prevención, aposentamiento y movimiento de la hueste. Y singularmente especificó: *"Guerrean los omes de dos maneras, ca o la facen por defender lo suyo, o por conquerir lo ageno. En cada una destas ha menester que se faga con hueste, e con poderío de omes e de armas"* y como cualidades exigibles a los que acudieran a la hueste *"los que ovieren de guerrear deven ser sufridores (no desmayar por las feridas), y feridores (sopiesen facer daño)"*[12]*.* Curiosamente en el Títº. XIX, Ley III, por primera vez implica al sexo femenino *"en la lid dentro del cuerpo"*[13]*…, que ninguno no se pudiese escusar…, si todo lo al fallesciesse…, la mujeres vinieren para ayudar a destruir tal fecho como este".*

Paralelamente a la reforma legal no cesó el desarrollo en la utilización de los nuevos inventos bélicos: En el asedio y toma de la ciudad de Niebla por las huestes de Alfonso X el Sabio en 1262, *por primera vez en Occidente*, se utilizó la pólvora para accionar unos primitivos cañones, *lanzando piedras y dardos con máquinas y tiros de trueno de fuego.* Y en 1280, el príncipe Sancho de Castilla, en rebeldía contra su padre Alfonso X, puso en combate *muchas máquinas y truenos.*

Esta "artillería" se formalizó durante el siglo XIV en el marco de una imperfecta organización militar, con personal procedente del vasallaje, en secuencias designadas en número y sueldo según origen o necesidad de tenerlos, mandados por un "capitán", con el que la Hacienda Real compartía el pago de la soldada bajo la obligación de mantener al completo su contingente mientras durase la campaña, hasta que, terminado el compromiso, regresaran a sus lugares o pasaran a depender de otro "señor". Los artilleros, por su especialización, gozaban del "prest"[14] y estaban exentos de servicios, no se les requería para presentarse en fuerzas de caballería o infantería, y en número proporcional al material, quedaban al servicio de las "piezas"[15], para combatir *lanzando pellas de fierro grandes, como manzanas muy grandes, y lanzábalas tan lejos de la ciudad que pasaban allende de la hueste algunas de ellas, é algunas de ellas ferían a la Hueste*[16]*.*

Se había pronosticado: *"El código de La Siete Partidas, por la sabiduría que entrañan, vivirá muchos siglos como un libro de doctrina…"*[17]. Y perduró, y con sus principios y preceptos los Reyes Católicos dictaron las Ordenanzas *"para la gobernación de las gentes, de sus guardias, artillería y demás gentes de guerra y oficiales de ella"* y crearon un instituto armado, "La Santa Hermandad" (Cortes de Madrigal, 1476), luego reducida a nivel local formada por *"un jinete por cada cien vecinos y un soldado por cada ciento cincuenta, agrupados en cuadrillas"*[18]*,* institución que el espíritu del pueblo aceptó como medio *"de afianzar el orden en las poblaciones, la tranquilidad en los campos, el imperio de la Ley en el Estado y la independencia de la Nación".*

Cuando en este siglo XV, en plena Reconquista, se hizo necesario combatir las nuevas fortificaciones y establecer nuevas formas de ataque a la ciudadelas, se perfeccionó la artillería y se ensayó por primera vez *el uso de la pólvora* en el asedio a los castillos[19], introduciendo la mina de pólvora, más eficaz y terrorífica, en sustitución la antigua forma de "minar" las torres y murallas mediante pasillos subterráneos sostenidos por maderos, que prendiéndoles fuego, provocaban el derrumbe parcial de las defensas. Nació una nueva especialidad artillera; el "minador" para preparar y controlar las explosiones. Además, a las filas de los ejércitos se habían sumado los "gastadores" (*"que no eran soldados"* pero sí combatientes en caso necesario), quienes dotados de herramientas adecuadas para la zapa y el talado, alternando el uso de las armas propias con

[12] Marcelo Martínez Alcubilla: *"Códigos antiguos de España,* .Vol. 1. Ed. J. López Camacho. Madrid 1885, pág. 326 y siguientes
[13] Subversión o guerra entre hispanos
[14] Sueldo o salario del soldado
[15] Cañones, obuses o morteros
[16] Intervino la naciente artillería: En 1306, con Fernando IV de Castilla, en el sitio y toma de Cebaltaric (Gibraltar). En 1325,con Alonso XI de Castilla, asedio de la ciudad de Baza en 1332, en el sitio de Algeciras …
[17] Marcelo Martínez Alcubilla: *"Códigos antiguos de España"*, Vol. 1. Ed. J. López Camacho. Madrid 1885, pág. 196
[18] Ángel Rodríguez Sánchez y José Luis Martín: *"La España de los Reyes Católicos".* Ed. Espasa Calpe, Madrid 2004, pág.673
[19], Pedro Navarro, noble, marino, militar e ingeniero al servicio de los Reyes para volar la plaza de Castel Nuovo (1497)

utillajes tales como pico, palas, mazas, o serruchos, iban "gastando" las asperezas del terreno de vanguardia para abrir el camino, cavar trincheras, tender puentes y facilitar el paso de obstáculos al grueso de las columnas.

En las unidades de las armas de Caballería y de Artillería, a los soldados, que ejercían las funciones propias de los gastadores, se les llamaba "batidores", formando *escuadras* destacadas a vanguardia para otear o "batir" el terreno, tanto al previo al avance o ataque de unidades a caballo como al cañoneo de la artillería.

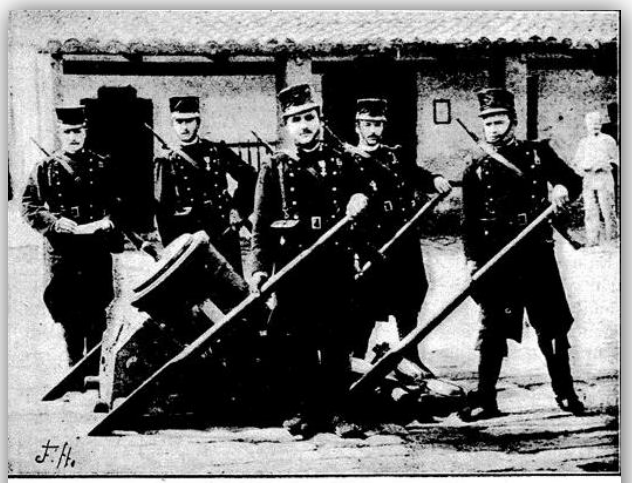

Seccion de uradores del Regimiento artillería de Plaza, expedicionario á Cuba.

[20] También la necesidad de asaltar fuertes y castillos, situados en zonas de agrestes sierras y casi inaccesibles montañas como defensa natural, y rodeados de altas murallas almenadas, exigió la preparación y dotación de grupos de "escaladores" que, amparados en las dificultades del terreno, la obscuridad o la osadía, debían abrir las puertas de la fortaleza a los peones.

Durante este siglo XV fueron notables el desarrollo en el empleo y despliegue de las nuevas armas de "artillería" y la especialidad de "escaladores", distinguidos en la Guerra de Granada emprendida por los Reyes Católicos, que partieron de Vélez para el asedio y conquista de Málaga (1487)[21].

Al inicio del siglo XVI, con estas "especialidades en la milicia", el genio militar de Gonzalo de Córdoba propició la formación de un ejército profesional, con espíritu de cuerpo, esencialmente de Infantería, reuniendo las compañías en "coronelías" formadas de piqueros, lanceros, arcabuceros[22], y batidores[23], apoyadas por unidades de Caballería (ligera o pesada) y Artillería (artilleros y minadores). Organización que transformado en unidad superior en 1534, el Tercio (3.000 hombres), constituiría el fundamento de los ejércitos españoles durante los siglos XVI y XVII.

"La Nueva Recopilación", sancionada por el rey Felipe II y publicada por Pragmática de 14 de marzo de 1567, recogió los *preceptos* sobre "*reclutamiento y reemplazo del ejército* por el sistema de levas, quinta o reclutamiento forzoso de pecheros"; "el *fuero militar* sobre aprehensión de desertores y jurisdicción de los capitanes de guardias de Corps"; "*la obligación* que tienen los vasallos de servir personalmente al rey y a sus otros señores cuando fueran llamados"; "*las condiciones* en que deban prestar el servicio"; "*el juramento* de lealtad que han de rendir"; "*deberes* especiales de los alféreces y capitanes"; "*alardes* de armas y cabalgaduras que deben hacer los vasallos". Y "*la imposición* a todos los súbditos y naturales de cualquier clase condición y estado, la necesidad de usar y disponer de armas" (Lib. VI, Tít[S]. IV y VI).

"Cuando a finales del siglo y principios del XVII retumbaba la Artillería de España en Flandes y en Chile, todo se hacía a la española, la lengua de moda era la castellana. La ciencia de guerra se aprendía por la "Teoría y Práctica", de Bernardino de Mendoza y "El Perfecto Capitán", de don Diego de Ávila. La navegación se estudiaba en Francia por el "Arte de navegar", de Martín Cortés. Los mejores matemáticos…, historiadores…, y primeros navegantes… (eran españoles), *resplandecían en toda Europa*.

[20] Dibujo: Rafael Guerrero: "*Crónica de la Guerra de Cuba*". Ed. M. Mancci, Barcelona 1895, T. 4, pág. 121

[21] *"Málaga importatente plaza en costa mediteránea, entre los castillos de Gibraljaro y la Alcazaba, unidos por gruesos muros, reforzados por torreones y provistos de artillería y municiones de guerra, a cuyo frente un medio círculo distribuyendo en estancias a sus capitanes y haciendo fosos y parapetos, colocando cinco lombardas gruesas y otras piezas mayores y menores, y detrás de la línea fraguas y talleres de herreros, carpinteros, picapedreros y otros oficios para la construcción y reparación de máquinas de batir…, y cerrando el circulo las naves artilladas y ancladas en la bahía…".*
Modesto Lafuente: *"Historia general de España"*. Ed. Montaner y Simón, Barcelona, 1887, Tomo 2, pág. 51

[22] El arcabuz fue un intento de dotar al soldado de pequeño cañón

[23] Convertidos en zapadores

Pero aquella agigantada monarquía fue perdiendo poder, y los extranjeros, aunque humildes mientras vencidos, viéndonos débiles, nos trataron de ignorantes. Por desgracia nuestra y efecto de esta debilidad, los últimos reinados de la Casa de Austria, y las revueltas y desavenencias a que dio lugar se motivaron en posición de degradarnos…"[24].

Este declinar el Imperio español, se reflejó en la milicia de tal manera que el rey Felipe IV hubo de promulgar una nueva Ordenanza (1632), *"por cuanto la disciplina militar de mis Exercitos ha decaído en todas partes de manera que se hallan sin el grado de estimulación que en pasado tuvieron…". "Su nivel de profesionalización alternaba las largas permanencias en filas de las tropas y las esporádicas estancias en los cuarteles y campos de instrucción de los generales y oficiales sometidos a nombramiento regio para poder ejercer de hecho el mando sobre las fuerzas…, empleo que no se identificaba con el ejercicio de la profesión sino con el relieve social"*[25]*.* Ordenamiento que estuvo en vigor hasta la Paz de Utrech en 1713[26].

Mientras, en Europa, la Guerra de los 30 años (1618-1648) había evidenciado un importante incremento en el tiempo e intensidad de las batallas, y por ello la necesidad de mantener los efectivos militares por largos periodos de campaña. Francia y Prusia comenzaron a imponer un nuevo modelo de ejército de soldados profesionales, voluntarios o forzosos, con cuadros de mando permanentes, controlado por la burocracia del Estado.

La nueva dinastía de la Casa de Borbón establecida en España al inicio del siglo XVIII, superando el reclutamiento se venía realizando a través de enganches pagados y levas de vagos, mendigos y gente marginada, introdujo el moderno modelo francés de ejército permanente y de reclutamiento por "quintas", llamado así porque se escogía para servir en el Ejército del Rey, mediante sorteo, a uno de cada cinco mozos en edad militar. Para ello se promulgaron nuevas Ordenanzas regeneradoras, todas ellas derogadas hasta las finalistas *Reales Ordenanzas de Carlos III* (1728), *"para el régimen, disciplina, subordinación y servicio de sus Exercitos"* -más un compendio de régimen interior y moral militar que de empleo táctico o estratégico-, complementada con la *Real Ordenanza del Reemplazo Anual del Ejército del Servicio Obligatorio* (13Nov.1770) por la que cada uno de cada cinco jóvenes en edad militar entre los 18 y los 40 años, mediante sorteo, serían llamados a incorporarse anualmente al Ejército. Sus nombres se extraerían del padrón de mozos que debía formar el censo militar para "servir al Rey".

Ya en el siglo XIX, comprobado la insuficiencia del voluntariado y la quinta, el rey Carlos IV en la Novísima Recopilación (1805) mantuvo el sistema de Servicio Obligatorio: *"Los nuestros vasallos son tenudos a nos servir en guerras por sus personas, y no se pueden excusar por razón de oficio ni de otra causa…, salvo si los dichos nuestros vasallos fueren enfermos o viejos, o en otra manera justamente ocupados…"* (Lib. VI, Tít. VI, Ley I).

El Título VI del mencionado Código expuso en sus leyes las condiciones del Fuero Militar, jurisdicción, preminencias, privilegios, causas y excepciones; Restablecimiento del Consejo de Guerra; Formación de los Regimientos de Milicias; Reglas que debían observarse para el reemplazo en el Ejército, padrón, alistamiento, sorteo, exenciones, nulidad y prohibiciones, prófugos, penas y destino de los quintos; Agravios y apelaciones; Permanencia en el voluntariado y en las levas de gentes ociosas y baldías: *"Fuero de tal modo en la aplicación a las armas, que baxo mi bandera solamente militen el valor y la honradez para mantener en vigor la principal fuerza de mi Exercito"* (Ley XIV, LXXIII)[27].

Durante este siglo XIX, el proceso de nacionalización de las fuerzas armadas dentro del marco de una "monarquía constitucional" iba a desarrollarse en sucesivos periodos de reformas y contrarreformas superando problemas de índole interno; organización, dotaciones, uniformidad, empleos, selección de los futuros oficiales, escalas, destinos y ascensos, especialización, retribuciones y pensiones, con la finalidad de trasformar el anterior "Ejército del Rey" estamental, por un "Ejército Nacional" profesionalizado: Sin embargo, en principio, *"las reformas se acometían*

[24] Ramón de Salas y Cortés: *"Memorial Histórico de la Artillería Española"*. Imprenta que fue de García, calle Jacometrazo núm. 15, Madrid y noviembre de 1831. Capº. 3º.

[25] Miguel Alonso Baquer: *"La reforma militar del siglo XIX". MILITARIA,* Revista de cultura militar nº. 1. Pág. 17-21. Edit. Universidad Complutense. Madrid , 1989

[26] Fin de la guerra de Sucesión de España

[27] Marcelo Martínez Alcubilla: *"Códigos antiguos de España",* Vol. 2. Ed. J. López Camacho. Madrid 1885

no tanto para mejorar el nivel de eficacia de las instituciones militares como para aminorar las posibilidades de su participación en los conflictos políticos"[28].

Por la constitución de 1812, las Cortes de Cádiz, instauraron por primera vez la obligatoriedad del servicio militar *de todos los varones* sin discriminaciones: *"Todo español está obligado a defender con las armas cuando sea llamado por ley"-"Ningún español podrá excusarse del servicio militar, cuando y en la forma que fuese llamado por le*y" (Títº. VIII, Capº. I, Artºs. 9 y 361).

La fuerza armada se dividió en "Ejército" y "Milicia", el ejército en "permanente" y de "reserva", y la milicia en "nacional activa" y "nacional local", ambas instituciones se mantuvieron en conflictiva convivencia y con gran penuria económica, que no sólo afectaban a los medios y material de guerra, sino a las condiciones de organización e higiene en los acuartelamientos, y la precariedad de los sueldos militares, especialmente vejatoria para los oficiales en situación de reemplazo.

A propuesta del general Joaquín Blake se creó el Cuerpo de Estado Mayor separado de las Armas, y se organizaron la instrucción diferenciada para las armas de Infantería, Caballería y Artillería.

Desde el inicio del reinado de Isabel II, regencia de María Cristina de Borbón y general Baldomero Espartero ("década moderada",1833-43), se abordó el cambio de estructuras y la vertebración del sistema. En las Cortes de 1837, "para el buen funcionamiento del Ejército", se recrearon un nuevo Estado Mayor, se fundaron las Academias Militares de las Armas y los Cuerpos y la Escuela de Estado Mayor, y se impuso la primacía del Ejército sobre las Milicias. Fundamentalmente se mantuvo la obligación *de todo español de defender la Patria con las armas*, y se abolieron totalmente las exenciones al servicio en los ejércitos de que habían gozado determinados sectores privilegiados, pero se normalizó la posibilidad de remisión mediante el pago en metálico al Estado[29] y se instituyó la sustitución, disposiciones que dieron origen a las protestas contra un sistema que relegaba al servicio en el ejército a los más desamparados de la sociedad.

En 1840, el general Francisco Serrano, colaborador de Espartero en la cartera de la Guerra, como sistema de control de las organizaciones corporativas de las Armas y Cuerpos, creó el Ministerio de la Guerra[30]. *"Trataba además con esta medida de atajar las nefastas consecuencias que, en algo tan básico para el Ejército como es la disciplina, estaba causando el fuerte partidismo entre los militares"*[31].

El general Narváez, presidente del gobierno al alcanzar la mayoría de edad Isabel II y jurar la Constitución como reina de España (1844), impulsor de la Constitución de 1845, de nuevo llamado a formar gobierno (1847-51), apoyó el fortalecimiento de la administración militar y la creación de Guardia Civil: "*Reconstruyó el Ejército y lo centralizó, retiró a los regimientos sus viejos colores provinciales e introdujo la bandera española".*

El proceso lo cerró el general unionista liberal Leopoldo O'Donnell, ministro efectivo de la Guerra durante el "bienio progresista" (1854-56), al conseguir el Decreto de disolución de la Milicia Nacional que ponía fin al dualismo en la defensa de la Nación (15Ag.56)" [32].

En orden al empleo táctico, hasta 1850 la Infantería había fundamentado su instrucción a nivel de batallón en la "formación en cuadro", orden táctico que establecía la disposición de la tropa en un cuadrado con tres hileras de tiradores, reforzados, según la disponibilidades, en sus ángulos con cañones y unidades de Caballería en las alas o a retaguardia, despliegue declarado reglamentario por su potencia y concentración de fuego, y útil para defenderse de las cargas de la Caballería enemiga.

[28] Pablo González-Pola: *"La configuración de la Mentalidad Militar contemporánea y el movimiento intelectual castrense. El siglo crítico 1800-1900".* Universidad Complutense de Madrid. Pág. 3

[29] Justificado por su carácter económico como contribución al sostenimiento del ejército

[30] Secretaría de Estado y Despacho de Guerra, que adquirió su nombre oficial de ministerio por R.D. 20Sep.51

[31] Pablo González-Pola: *"La configuración de la Mentalidad Militar contemporánea y el movimiento intelectual castrense. El siglo crítico 1800-1900".* Universidad Complutense de Madrid. Pág. 9

[32] Miguel Alonso Baquer: *"La reforma militar del siglo XIX". MILITARIA,* Revista de Cultura Militar nº 1, pág.22. Ed. Univ. Complutense. Madrid, 1989



[33] Los infantes que *hacían fuego a la orden* por líneas sucesivas "formando cuadro", aunque más protegidos entre sí, disponían de poca movilidad, su campo visual era reducido y les era casi imposible concentrarse en apuntar, colimar al contrario, y disparar a la voz del jefe, y empero que con este orden se conseguía grandes volúmenes de fuego, tenía como consecuencia negativa la pérdida de "parque" (munición disponible) y contribuía a que las pérdidas de la Caballería enemiga fuesen ligeras.

Durante el *Sexenio Democrático*: *La Gloriosa*, pronunciamiento del almirante Juan Bautista Topete (1868)[34]; el Gobierno provisional y la Regencia del general Serrano (1868-70)[35]; Reinado de Amadeo I (1870-73); y la 1ª República (1873-74)[36], *las guerras cantonales, carlistas, de Ultramar o revolucionarias, habían impedido que los gobiernos, desoyendo el clamor popular, abolieran el servicio militar obligatorio como complemento de los efectivos de recluta voluntaria, aunque redujeron el tiempo de permanencia en filas a cuatro años, y crearon la situación de primera reserva para los soldados licenciados y una segunda reserva para los no incorporados por excedentes de cupo*[37].

Desde octubre de 1868, el levantamiento en Cuba con el Grito de Yara había forzado el envío de un ejército para combatir la insurgencia en la Isla, fuerza que, reducida por la resistencia de los cubanos en armas, las peculiaridades del terreno y las enfermedades tropicales, requirió además la urgente expedición de refuerzos para cubrir bajas, necesidad que obligó a los sucesivos gobiernos de la Nación, constantemente presionados por la opinión popular, a recurrir al llamamiento de enganche de voluntarios, relegando como medida extrema el procedimiento de recluta mediante la quinta.

El periodo de consolidación del Ejército como sector militar en la sociedad, tuvo su continuidad con la Restauración de la monarquía en la persona de Alfonso XII (1874-85), "el rey soldado", con la que se comenzó a implantar un modelo regeneracionista caracterizado por un intento de una profunda reforma militar, y el comienzo de un claro antagonismo entre el ejército y la población civil. Fue el paso de un ejército movilizado en campaña al diseño de un modelo de fuerzas armadas también para la paz; eficaz, moderno e integrado, apartado de la gestión política, profesionalizado, y centrado en la milicia, aceptando sus componentes su condición de institución al servicio del Estado, pero manteniendo su independencia en la doctrina y economía.

En este marco reformista de la Restauración, la nueva Constitución de 1876 mantuvo la legalidad del alistamiento para el servicio militar obligatorio extendida a todos los mozos españoles (Artº. 3º), y de las dos reservas, la de excedentes y la reserva activa de licenciados por un periodo de disponibilidad de ocho años -cuatro activos y cuatro de reserva-, aunque subsistiendo los privilegios del pago de cuotas y la sustitución. El general Arsenio Martínez Campos, ministro de la Guerra en 1881, consolidando el concepto de militar de carrera y la necesidad de modernización del Ejército, buscó la homogeneidad de procedencia de los oficiales de las Armas y Cuerpos con la apertura de Academia General Militar en Toledo, y con sus programas de instrucción conjunta la unidad entre las filas del Ejército.

Fallecido el rey Alfonso XII (1885), durante el tiempo de Regencia de la reina María Cristina, encinta en principio del que sería el heredero natural de la corona, el futuro Alfonso XIII, el general

[33] Dibujo *"El Globo Ilustrado"*, 1Ago.1866, nº 5: El cuadro de Infantería
[34] Y los generales Prim ,Serrano y Dulce
[35] Constitución de 1869, Artº. 28. *"Todo español está obligado a defender la Patria con las armas"*
[36] Estanislao Figueras, Francisco Pi y Margall, Nicolás Salmerón, y Emilio Castelar
[37] La recluta en 1870 fue de 40.000 mozos y en 1873 de 80.000.

Manuel Cassola, procedente del arma de Infantería, ministro de la Guerra en el gobierno del general Primo de Rivera (1887-88), presentó su proyecto de reorganización y modernización del Ejército, necesidad que fundamentaba en la existencia de abandono en la institución y en la falta de estímulo de los profesionales por su pésima situación económica, proponiendo modificaciones en su normativa, en la organización, la división territorial y distribución de la fuerza, en el reemplazo y reclutamiento de la tropa, en el Estado Mayor, y en la regulación de ascensos y recompensas de los oficiales, concretamente:

1º.- La implantación del Servicio Militar Obligatorio, doce años entre activo y reserva, pero, *presionado* por la política, con redención a metálico para Ultramar, excluido para el destino en la Península ya que nadie debería quedar libre del servicio militar, sólo la edad, las cualidades físicas y la situación familiar deberían ser causas que, supeditadas a la legislación del Congreso, limitaran esta obligación social. Cuestión a la que eran favorables los Mandos de los Cuerpos, defendiendo la igualdad en el servicio y en la batalla, *donde sin discriminación deberían participar y combatir al enemigo el rico y el pobre, el sabio o el analfabeto, el general y el soldado*, aduciendo además, que la redención favorecía que se constituyeran los llamamientos con los más pobres, dependientes o ignorantes, y que si se restringía el tiempo de instrucción del recluta por necesidades económicas o la premura de su incorporación al destino, se debilitaba la eficacia de las Unidades y fundamentalmente socavaba la moral del Ejército.

2º.- Estructurar el Estado Mayor como un Servicio, no como Cuerpo, con posibilidad de acceso de los oficiales de cualquier arma o cuerpo, previo examen y sin perder su origen.



3º.- Supresión del dualismo en el Ejército: Los Cuerpos facultativos -Artillería e Ingenieros; así llamados por su tradición técnica y científica basada en años de estudio y preparación-, a diferencia de las Armas generales -Infantería y Caballería fundamentadas más en el valor y la decisión individual-, se enfrentaban por el sistema de ascensos, que los primeros mantenían por riguroso orden de antigüedad como representación del trabajo y el esfuerzo técnico, siendo los segundos partidarios de la elección, haciendo valer más que la formación técnica, el arrojo y la iniciativa en el combate.

El ministro trató de superar este dualismo en el ascenso equiparando Armas y Cuerpos imponiendo la escala cerrada y la supresión de la posibilidad de obtener grados por encima del empleo efectivo y la abolición de la concesión del empleo superior como recompensa por mérito de guerra, ascenso que en los cuerpos facultativos los jefes u oficiales estaban obligados por juramento a renunciar si no se otorgaba por antigüedad.

La oposición conservadora al proyecto, la desatada polémica en el ámbito militar, y el enfrentamiento con el general Martínez Campos, presidente del Senado, propició la dimisión del general Cassola. El presidente Sagasta, que pudo haber tramitado la propuesta de su ministro por decreto, ante el tenso debate en la Cámara legislativa y en los Cuerpos militares, cesó al general Cassola, y su reforma quedó en suspenso (14Jun.88).

No obstante el dualismo fue superado y mediante reales decretos se anuló la concesión de graduaciones[38], se prohibió la concesión honorífica de empleos militares, el cambio entre armas, y se determinó la concesión del ascenso reglamentario por rigurosa antigüedad en tiempos de paz, admitiéndolo por mérito en campaña, dando la opción para los oficiales de los cuerpos facultativos Artillería, Ingenieros y Estado Mayor de permuta por la Cruz roja del Mérito Militar o de María Cristina, para evitar situaciones de conflicto entre compañeros (1889).

Conflicto que años más tarde estuvo entre los problemas que ocasionaron la cuarta disolución del Cuerpo de Artillería en 1926[39].

[38] Concesión de la consideración del grado superior hasta el ascenso reglamentario
[39] Gobierno del General Miguel Primo de Rivera

Para los oficiales procedentes de suboficiales se creó la Escala de Reserva retribuida, en principio para destinos de carácter burocrático, y se inauguró en Zamora una academia para la promoción de sargentos a oficiales.

Tras un nuevo periodo de reformas y contrarreformas del general Marcelo Azcárraga Palmero, ministro de la Guerra en el Gobierno conservador de Antonio Cánovas del Castillo (5Jul.90-11Dic.92)[40], su sucesor en el ministerio de la Guerra, el general Joaquín López Domínguez (1892-95) procedente del cuerpo de Artillería y afiliado al partido Liberal Fusionista de Sagasta, precisando profundizar en las renovación de las estructuras militares, hubo de realizarlas condicionado por el presupuesto de la Paz y soportando los problemas y consecuencias de la guerra de Melilla, para terminar dimitiendo ante la protesta de la oficialidad de Madrid por las críticas al Ejército con ocasión de los sorteos a Cuba. Sus principales innovaciones fueron:

1º.- *General en Jefe*: Trató de imponer su autoridad como general en jefe en representación de S.M. el Rey frente a las Direcciones generales de las Armas y Juntas facultativas terminando con el entramado burocrático de la organización militar e imponiendo objetivos de ahorro presupuestario.

2º.- *Enseñanza militar*: Disolvió la Academia General Militar, obra del general Martínez Campos con la finalidad de cohesionar la formación y unificar la procedencia de la oficialidad de las diferentes armas y servicios del Ejército. Sin duda en sus decisiones influyó "el presupuesto", pero consolidaron el *espíritu de cuerpo* más que el *espíritu militar* de la profesión.

3º.- *Organización territorial militar*: Dividió el territorio nacional en siete regiones militares (Península), dos Capitanías Generales (Islas Baleares e Islas Canarias), y dos Comandancias Generales (Ceuta y Melilla). A cada Región militar se le asignó un Capitán general, una capitalidad y un Cuerpo de Ejército con el número de la propia Región. Cada Cuerpo de Ejército, compuesto generalmente por Cuartel General, Estado Mayor, Comandancia General y Parque de Artillería, Comandancia General de Ingenieros, Administración Militar (Intendencia e Intervención) y Sanidad (Hospital Militar) y como fuerza operativa dos Divisiones de Infantería[41].



En el Orden táctico: Los estrategas españoles seguían aplicando la teoría del "cuadro" defensivo, pero en la guerra moderna este método comenzaba a manifestarse ineficaz. La Caballería como arma también había evolucionado, la época en que esta se desplazaba hecha una masa compacta pertenecía al pasado, atacaba en orden disperso para evitar las grandes bajas producidas por los infantes con su fuego concentrado, y su empleo se adaptó a misiones de exploración y persecución consideradas más eficaces.
[42]

EL PRESUPUESTO DE PAZ

Emilio Castelar, senador del partido republicano, publicó en *El Globo* (22/23Nov.91) un artículo manifestando la necesidad de la reducción de los gastos del Estado. Un programa "nacional-popular" *"dirigido no contra una determinada concepción de Ejército. Poner un límite soportable al país, una organización racional, un poder militar acomodado a las necesidades externas de la Nación".* Línea de pensamiento, que llegado al Parlamento, encontró en "las grandes cifras" del organismo militar un motivo para ajustarlo a las exigencias de la guerra moderna y disponer de un "poder militar" cesado de su labor de garante del orden interior.

[40] Vencedor en las elecciones con sufragio universal masculino, consolidaba definitivamente la Restauración iniciada por el Pacto del Pardo de 24 de noviembre de 1885

[41] La 3ª Región Militar comprendía las provincias de Valencia, Murcia, Alicante, Castellón, Albacete y Cuenca, con la capital en Valencia, de cuyas Zonas de Reclutamiento se nutrían regularmente las unidades del Cuartel General del Cuerpo de Ejército y de las Divisiones, constituidas cada a su vez por dos Brigadas de Infantería, cada una con dos regimientos del Arma como fuerza operativa, y como tropas afectas, un regimiento de Caballería, un regimiento de Artillería, y los servicios de Administración y Sanidad. El Cuerpo de Ingenieros no formaba parte de las fuerzas operativas. La guarnición de Valencia contaba con los regimientos de Infantería "Mallorca", "Guadalajara", "Tetuán" y "Vizcaya", los regimientos de Caballería "Lanceros de Sagunto" y "Cazadores de Sesma", y los de Artillería "8º Montado" y "11º Montado". Además en el Distrito se acuartelaban los regimientos "Otumba" (Castellón), "Princesa" (Alicante) y "Sevilla" (Cartagena) con el "6º Regimiento de Artillería de Plaza".

[42] Puerto de Cartagena, fotografía del autor

Como resultado, toda la reorganización y actividad militar resultó comprimida por la reducción presupuestaria notable en el ejercicio 93-94 como consecuencia de la guerra de Melilla. *"En 1893, en pleno presupuesto de paz admitido por el general López Domínguez, dos conferencias militares avisaron de la indefensión ante en probable ataque de Norte América, y no se escuchó el eco de la general aflicción de la milicia…, que la pasión política ahogó con la indiferencia y con el silencio al patriótico quejido"*[43]

Su influencia condicionó no sólo la organización, también la mentalidad y la eficacia castrense. *El Gobierno decidido a no perdonar esfuerzo a fin de hacer un presupuesto de verdad, encaminado a extinguir el déficit,* cargó contra el Ejército y además de la pérdida de autonomía militar y el fracaso de la enseñanza común de sus mandos, afectó a las armas generales y cuerpos facultativos con reducción de personal, supresión de grados y ascensos, envejecimiento del material, disminución de ejercicios tácticos y revistas militares, abandono generalizado de la milicia y desidia ante la precaria situación económica en que vivían los militares, cuestiones manifiestas en la prensa y en los centros de reunión o en círculos sociales.

Por otra parte la aplicación de la austeridad y las limitaciones económicas vigentes incidieron en la operatividad de los cuerpos armados al no mantener a todos al completo de sus efectivos (plantilla de guerra). Se ordenó la organización de los "cuerpos de reserva" (plantillas de paz), designando al 50% de los regimientos de Infantería, y uno de cada tres de Caballería, y, en detrimento las unidades operativas, se potenció la situación de "reserva activa" en la que a la plantilla de mandos se les concedía un sueldo de los cuatro quintos de su empleo para realizar periódicamente ejercicios militares con el personal de reserva o licenciado.

En 1895 el teniente coronel León denunciaba esta situación como causa de la insurrección en Marruecos y en América: *"Allende los mares estaban penetrados de que el Presupuesto de Paz se alzaba orgulloso ante todas las necesidades de nuestro Ejército, y que este último, sufriendo las consecuencias de ciertos olvidos, no podría responder hoy a cuanto de él se exigiera bajo los conceptos de lucha y vencimiento; de aquí pues y queriendo calcular acertadamente, imaginaron aquellos traidores que nunca ocasión mejor para un levantamiento"*[44].



La aprobación del presupuesto, llamado de la Paz, extendiendo sus economías a Cuba y Filipinas, había sido, en opinión del general Polavieja ministro de la Guerra en 1899, "*un error gravísimo y condujo a gastar más millones en perder nuestras colonias que lo que hubiese constado conservarlas desarrollando nuestras fuerzas terrestres y navales"*[45].

EL RECLUTAMIENTO [46]

En 1891 el partido conservador en el Gobierno había presentado al Congreso un proyecto de Ley encaminado a imponer el Servicio Militar Obligatorio, pero el cambio del Ministerio, de Cánovas a Sagasta, dejó en estudio la propuesta, manteniéndose las redenciones, y sin aceptar la idea de incrementar la cuota a 10.000 reales -cantidad que sería más perjudicial para las familias de clase media y de sacrificio imposible para los pobres[47].

[43] Pablo González-Pola: *"La configuración de la Mentalidad Militar contemporánea y el movimiento intelectual castrense. El siglo crítico 1800-1900".* Universidad Complutense de Madrid, pág. 430

[44] Pablo González-Pola: *"La configuración de la Mentalidad Militar contemporánea y el movimiento intelectual castrense. El siglo crítico 1800-1900".* Universidad Complutense de Madrid. pág. 385. León Gutíerrez F. *Conferencia sobre la Insurrección Cubana*. Madrid 1895, pág.19.

[45] Pablo González-Pola: *"La configuración de la Mentalidad Militar contemporánea y el movimiento intelectual castrense. El siglo crítico 1800-1900".* Universidad Complutense de Madrid. pág[s]. 377 y 385

[46] Despedida de quintos en el puerto de Valencia *Nuevo Mundo nº 648,7Mar.1912*

[47] Rafael Guerrero: *"Crónica de la Guerra de Cuba",* Edt. M. Maucci, Barcelona 1895, pág. 88

También como la recluta voluntaria era insuficiente, se solicitaba que los mozos rechazados por cortos de talla, exclusión propicia al caciquismo[48], hicieran el servicio en funciones donde pudieran ser útiles por sus aptitudes[49].

Cuando estalló la subversión independentista en Cuba las necesidades de los Ejércitos en la Península y Ultramar, que se cubrían en principio por reenganchados y voluntarios, se complementaron mediante alistamiento y sorteo entre los mozos en edad militar, el sistema de "quintas"[50], que mantenía, como criterios legales para eludir el servicio militar activo, además de las condiciones de carácter personal o patológico -inutilidad para el servicio-, la sustitución, entre parientes hasta cuarto grado para la Península y sin esta limitación para Ultramar (500/750 ptas. al sustituto), y la redención a metálico (1.500/2.000 ptas. al Estado)[51] norma considerada socialmente, y especialmente por la propia institución militar, como injusta y perjudicial.

Los reclutas destinados a Caballería deberían además de estatura, tener condiciones físicas o de profesión veterinarios, herradores o forjadores sin tener en cuenta la talla. Los de Ingenieros se seleccionaban por sus cualidades laborales para ser útiles en las especialidades del Arma (herreros, carpinteros, albañiles, electricistas, ferroviarios…).

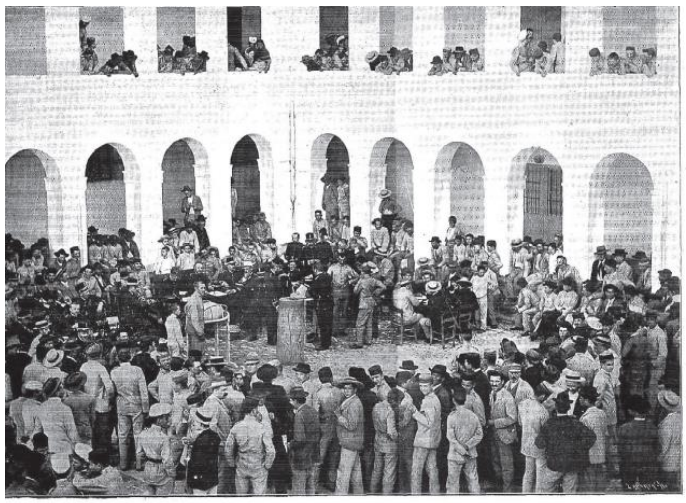

PALMA DE MALLORCA.—ACTO DEL SORTEO, EN EL PATIO DEL CUARTEL DEL CARMEN, PARA ORGANIZAR LA SÉPTIMA COMPAÑÍA DEL BATALLÓN PROVISIONAL DE CUBA.
(De fotografía de D. Rafael Roselló.)

[52] Los mozos llamados a filas con urgencia, incorporados a sus destinos para recibir y vestir las prendas reglamentarias de uniforme y equipo, tras ser iniciados en el uso del armamento individual y encuadrados en la unidad expedicionaria tras recibir una somera instrucción de campaña, convertidos en soldados, eran aclamados y despedidos en las estaciones de ferrocarril y en los puertos de embarque a Ultramar con la presencia de las autoridades civiles y militares. Despedidos desde el muelle por sus angustiados familiares y amigos, con gentes de toda clase y condición, entre vivas a España y al Ejército, acompasaban sus voces a los sones de la Marcha de Cádiz, tomada como himno patriótico armonizado por las bandas de música de los regimientos de la guarnición.

Por RO de 15 de enero de 1895 (DOMD.38), se dispuso que para completar la fuerza reglamentaria en revista para todos los cuerpos activos de todas las armas, debían ser llamados a filas los reclutas con licencia ilimitada por exceso de fuerza, y completar la plantilla con la llamada al servicio activo de los 45.000 mozos sorteados por R.O. de 9 de noviembre de 1894 en las zonas de reclutamiento de la Península e islas Baleares y Canarias.

Por R.D. de 10 de marzo de 1896, se llamó a alistamiento *para el reemplazo actual a los mozos que hayan cumplido o cumplan de veinte a treinta y nueve años de edad desde el 1 de enero a 31 de diciembre del año 1986*[53]*.* La distribución prevista de los **cien mil hombres** llamados a filas del contingente del Ejército para 1896-97 resumió la organización militar en la Península en cuanto a efectivos de recluta (DOMD.143/96):

- ***Tropas de la Real casa.- 405***.
- ***Infantería***. ***Total, 64.190*** (56 regimientos de línea y 10 batallones de cazadores. Regimientos regionales de Baleares, Canarias, y África. 56 Regimientos de reserva. Zonas de reclutamiento y batallón Disciplinario de Melilla).

[48] Hubo pueblos donde se incrementaron desproporcionadamente los "cortos de talla"
[49] Rafael Guerrero: *"Crónica de la Guerra de Cuba",* Edt. M. Maucci, Barcelona 1895, pág. 88
[50] En 1895 de 93.500 mozos sorteados fueron llamados a filas 85.000. En 1896, de 182.757 mozos alistados, fueron sorteados 90.344 Luis de Sequera Martínez: "*Historial de la Unidades de Ingenieros en Ultramar*", Alianza Editoria 1.999, pág. 83
[51] De 1896 a 1898 la cifra de redimidos ascendió a unos de 62.000 mozos
[52] Sorteo de mozos: *La Ilustración española y americana,* 30Sep.96, pág. 13
[53] DO:59/96

- ***Caballería***. ***Total,- 14.346*** (*28* regimientos activos a 450 hombres cada uno; 12.600. Aumento para los seis regimientos de guarnición en Madrid y sus cantones, a 60; 360. Escuadrón Cazadores de Mallorca, 130. Ídem de Melilla, 70. 14 regimientos de reserva a 6; 84. Tres establecimientos de remonta, a 182; 546.

  Cuatro depósitos de caballos sementales a 98; 392. Aumento para el primer depósito, 4. Dos secciones de caballos sementales afectas al segundo y cuarto depósitos, a 30; 60).

- ***Artillería***.***- Total, 11.774*** (13 regimientos Montados. 1 regimiento ligero. 3 regimientos de Montaña. 10 batallones de Plaza. 7 Depósitos de reserva. Escuela de Tiro, Museo y compañía de obreros).

- ***Ingenieros***.***- Total, 5.294*** (Dos regimientos de Zapadores-Minadores con dos batallones (1º y 2 °), a 803 hombres; 1.604. Dos ídem, con un batallón (3° y 4º), a 802; 1.604[54]. Música afecta al Regimiento de Zapadores-Minadores de guarnición en Madrid, 27. Compañía de Zapadores-Minadores regional de Baleares, 120. Ídem, afectada a la plaza de Melilla, 120. Regimiento de Pontoneros, 500. Batallón de Telégrafos, 547. Ídem, de Ferrocarriles, 500. Compañía de Aerostación, 53. Brigada Topográfica, 100. Compañía de Obreros, 91. Siete Depósitos de reserva a 4, 28.

- ***Administración Militar***.***- Total***. ***1.500***.
- ***1ª Brigada sanitaria***.***- 900***
- ***8ª Brigada obrera y topográfica del cuerpo de Estado Mayor***.***- 298***.
- ***Tropas especiales de Canarias, Ceuta y Melilla***.***- Total, 418***.
- ***Establecimientos de instrucción militar***.***- 552***.
- ***Secciones de Ordenanzas del ministerio de la Guerra***.***- 323***[55].

Pero las deficiencias y componendas del sistema llegaron a la prensa: Los ministerios de la Guerra y de la Gobernación se vieron precisados a promover reales órdenes para corregir la reducción progresiva del contingente de mozos inscritos en los sucesivos alistamientos, producto del cohecho o soborno de funcionarios, que permitían la abundancia de "cortos de talla", "inútiles por mal estado de salud", hijos de viuda y padre sexagenario de "probada pobreza", excluidos fraudulentamente del servicio a las armas, que paseaban con aire compungido por haber sido desechados para formar parte del ejército activo[56].

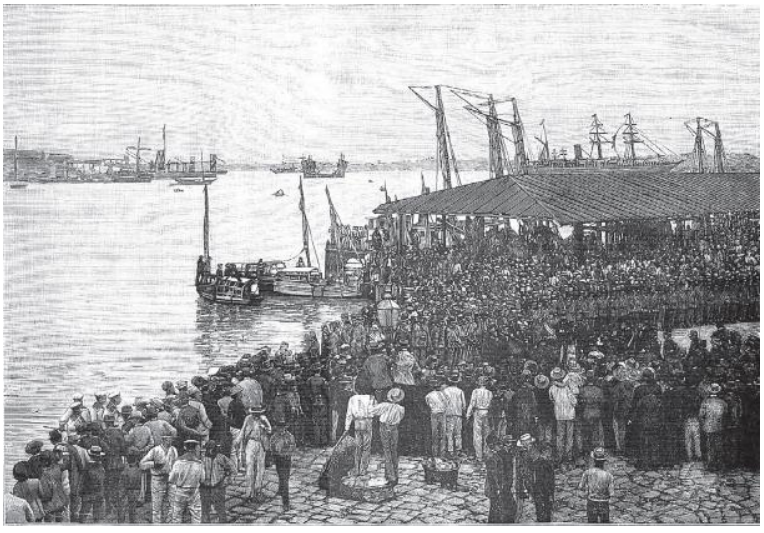

[57] El voluntariado, principal fuente deseada para la formación de los ejércitos, fue llamado a filas para el Ejército de Cuba o Filipinas por reales órdenes (23Jul.95 y 13Ene.96) y además, para su potenciación se creó la figura legal del "reclutador", mediante la presentación de proposiciones depositadas en el ministerio de la Guerra con el número de mozos a reclutar, ofreciendo como retribución la cantidad de 250 ptas. por cada individuo presentado, a percibir una vez embarcado (DOMD.26/96) y previa la entrega en el Depósito de Ultramar del dinero proporcional al número de reclutas comprometido, como importe de los socorros y gastos de transporte de los admitidos. Dieciocho particulares, de acuerdo a la R.O. 9Mar.96-DOMD.54, se reunieron con la Junta encargada de la admisión de estas proposiciones de voluntarios.

[54] Tenían el 1er. Bon. en Cuba
[55] *El Correo Militar*, 28ct.96
[56] *El Correo Militar*, 17Nov.96
[57] *La Ilustración española y americana*, 15Feb.96, pág.12 (Desembarco de tropas expedicionarias en Santiago de Cuba)

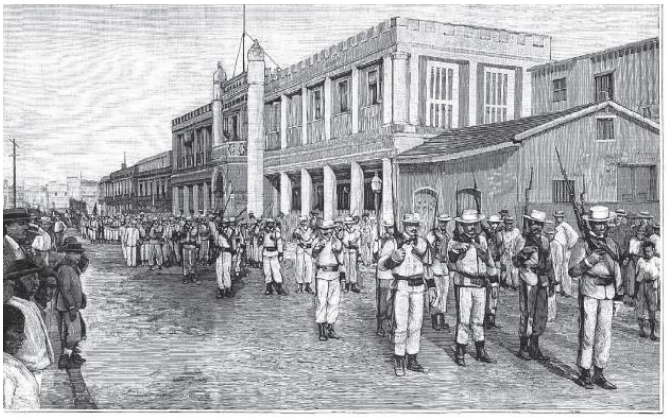

[58] *La recluta de voluntarios para Cuba, también tenía su gancho: Se cogía a un muchacho, se le daban dos copas, un cigarro de diez céntimos y un duro sevillano, o bien cuatro pesetas filipinas, y sin más formalidades se hacía el ajuste, sin que valga decir luego que no convino, porque con vino fue*[59]. Algunos de estos "voluntarios" hubo que devolverles a la Península por no cumplir las condiciones de capacidad, edad, talla o aptitudes. También hubo mujeres que disfrazadas de sustitutos, trataron de enrolarse en seguimiento de sus maridos, o simplemente simulando ser mozo, para agregarse con engaño en el ejército destinado a Ultramar.

La vida de soldado de un mozo llamado al servicio militar era realmente una epopeya: ***José Adán Vicente*****;** natural de *Albentosa* (*Teruel*), uno de estos soldados llamado a Zona de reclutamiento para reconocimiento, talla y destino, cumplió su servicio militar en Infantería: *Nueve años, nueve meses y once días*, de ellos un año y veintisiete días de licencia en *Albentosa*, *tres años seis meses y catorce días de campaña en Cuba* y tres años, siete meses y veinticinco días en la segunda reserva. Nombrado soldado a los 20 años de edad, regresó a su vida plenamente civil cumplidos los 31 años (25May.1904), habiendo sido condecorado con tres *Cruces Rojas al Mérito Militar*[60].

Juan Bautista Devis Monleón; nacido en *Moncada (Valencia),* filiado para servir en clase de soldado por el tiempo de doce años desde el 10 de diciembre de 1892, ingresó en Caja y fue sorteado para destino a Cuerpo y alta en Regimiento de Infantería de Aragón núm. 21 en *Figueras* el 7 de marzo siguiente, resultando útil y de talla conveniente. En Abril del 95 obtuvo plaza de corneta en la 4ª compañía, y formando parte del 1º batallón embarcó con el batallón expedicionario rumbo a Cuba (26Jun.95). Participó activamente en la campaña hasta que en la acción en Lomas del Inglés (Pinar del Río-20Abr.97) fue herido en la cara, hospitalizado en la Habana, declarado inútil para el servicio de armas, destinado al Provisional de la Habana y repatriado a la Península.

Condecorado con la cruz de plata al Mérito Militar, y la cruz de 1ª clase de la Real y Militar Orden de Santiago, pasó a la situación de licencia absoluta por inútil el 21 de diciembre de 1906[61]

Otros se acogían a los derechos de exclusión o sustitución:

José…,* otorgó: Que me obligo y comprometo a cambiar el número o suerte de blanca con el de Vicente… otro de los mozos del sorteo de este lugar, debiendo abonarle por el dicho cambio de suerte la cantidad de siete onzas y media, o sea ciento y cincuenta libras moneda corriente de este Reyno en esta forma; veinte en el mismo acto que sea entregado y filiado en Caja y el restante dinero deberá quedar en parte de mi padre Vicente… y de Francisco…*

Convenio de *Manuel*…: *Me obligo a cambiar y sustituir la suerte de Pedro…* y *Casto… labradores mis convecinos mozos incluidos en el actual sorteo en caso de que a éstos les tocase la de soldado en cuyo caso admitido que sea en Caja sin ninguna tacha me obligo a desempeñar el servicio del Rey Nuestro Señor por los seis u ocho años que se demarcan… por la cantidad de ciento cincuenta libras cuya cantidad ha de quedar hipotecada en una finca propia del que tuviese la suerte de soldado a satisfacción del otorgante…* .

Acuerdo notarial: *Que, en el sorteo que se celebró en el día de ayer en esta ciudad tuvo la suerte de soldado con el número diez Vicente… y Ramón… el número veintidós, y como a dichos Vicente… y Ramón… les convenga en cambiar y permutar las suertes tomando éste la del número diez y aquel la del veintidós, otorgan…: Abonar el Vicente… al Ramón… por dicho convenio la cantidad de ciento treinta libras….*[62]. Mientras, los prófugos y desertores en toda España se contaban por millares, justificando su actitud en que el servicio lo hacían sólo los pobres, aunque a veces recibiendo un dinero que tampoco les servía de nada.

---

[58] Batallón de Voluntarios en la Habana; *La Ilustración española y emiricana*, 22Mar..96, pág.12

[59] De la revista "*Balnco y Negro*"

[60] Regimiento de Infantería de Montenegrón: Hoja de Servicios

[32] *"El Laureado Juan Devís Monleón"*. Ed. Ayuntamiento de Moncada, 2009

[62] Protocolo notarial: *Murciano.* Archivo del Reino. (Los contratos no correspondes exactamente a las fechas de la campaña)

1,1.- EL ARMA DE CABALLERÍA

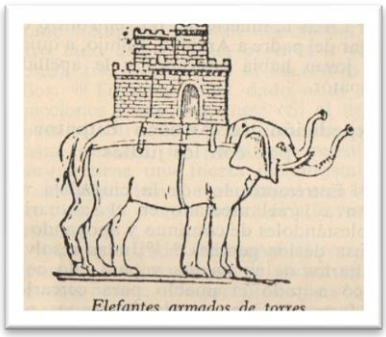

"Todos los historiadores están de acuerdo en afirmar que desde los tiempos más remotos la Caballería ha figurado como fuerza combatiente en los ejércitos, bajo tres formas: la elemental del jinete, la del soldado sobre carro de dos, tres o cuatro caballos, y si se acepta por extensión, la del montado en camello o dromedario, y, por último, la de un conjunto de hombres sobre torres a lomo de los elefantes"[63].

[64] De la existencia en Egipto de caballos y caballeros como ejército, con jefes escogidos y dispuesto a la batalla, nos dan testimonio las Sagradas Escrituras en la narración de la huida del pueblo judío de Egipto*: "Todos los caballos de Faraón, sus caballeros y su ejército los alcanzaron (huestes de Israel) en Piajirot, cerca del mar*…". Y en Israel, en revelación a Josué: *"Cuando vayas a hacer la guerra a tus enemigos al ver los caballos y los carros de un pueblo más poderoso que tú, no los temerás, porque Yahvé, tu Dios, que te sacó de Egipto, está contigo"*[65].

También el rey David batió a los moabitas y al rey de Toba, Hadadezer, al que: *"Tómele mil setecientos caballeros y veinte mil infantes; desjarretó a todos los caballos de los carros de guerra, no dejando más que cien tiros de carros*"[66].

Levantados los pueblos de alrededor contra la "raza de Jacob", se organizaron grandes ejércitos formados por hombres de a pie, protegidos con cotas de malla y yelmos de bronce, jinetes sobre caballos escogidos y elefantes adiestrados para la guerra, mandados por capitanes y dotados de ballestas, máquinas y lanzafuegos, catapultas, "escorpiones" para lanzar dardos, y máquinas contra máquinas[67].

Grabados y testimonios escritos de aquel tiempo confirman la existencia de guerras entre las tribus y el empleo del caballo en carro o con jinete, práctica extendida a otros pueblos que pudo constituir el origen de la Caballería regular.

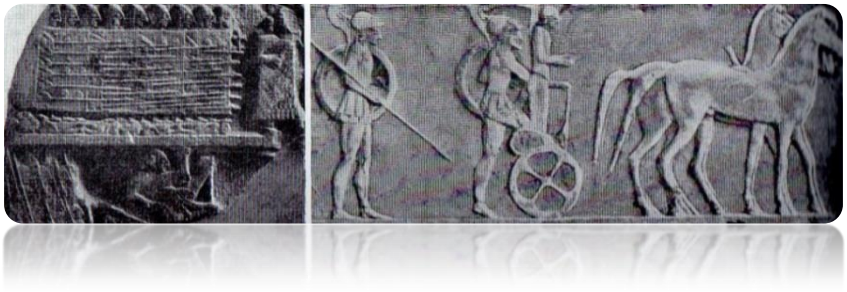

Las sucesivas campañas militares del gran ejército de Asiria, formado por arqueros y piqueros de Infantería y jinetes -sobre caballos de corta alzada montados sin silla ni estribos, famosos por su crueldad- contribuyeron a que entre los años 1318 a. C. y 1050 a.C., se convirtiera en el primer gran Imperio militar de Mesopotamia. Refundidos en Persia los pueblos asirios, con la mejora y propagación de la cría caballar y la necesidad del combatiente de superar al adversario mediante el aumento del impulso al llegar al choque, la Caballería llegó a tener gran importancia tanto por sus efectivos como por su potencia de combate.

La acción en fuerza en el combate exigía la adopción de una formación compacta, sin fisuras, que en ataque provocara la ruptura de la línea enemiga, y contrariamente, un muro defensivo que desbaratara la acción ofensiva del enemigo. Para ello, además de la acción en masa, era necesaria la posibilidad del "movimiento" rápido y sin fatiga en todo terreno y el ímpetu en el "choque", principios presentes desde los inicios de la historia militar que solventaron con la utilización de animales; elefantes, camellos, dromedarios y, especialmente, por su nobleza, agilidad y fortaleza, el caballo. Los jinetes al galope, cuando el enemigo perdía la formación, decidían el combate e iniciaban su persecución[68].

---

[63] Joaquín de Sotto y Montes: "*Revista de Historia Militar nº 24*", Madrid, 1968, pág. 25.
[64] Grabados y citas tomados de la *"Sagrada Biblia"*, Biblioteca de Autores Cristianos, Madrid 1959
[65] Éxodo, 14^{9-22}, 15^{4}. Deuteronomio, 20^{1}
[66] II Samuel, 8^{14}
[67] I Macaveos, 3
[68] Los principios del arma de Infantería perdudaros hasta el siglo XX, como "fuego, movimiento y choque"

En la Grecia Antigua, la aparición del estado militar organizado con ejércitos temporales de Infantería (*falanges*), Caballería y Máquinas, la Infantería disponía de tropas de línea (*peltastas*) y ligera (*hoplitas*), y la Caballería de jinetes (*hippies*) voluntarios de clase social elevada[69]. Su empleo, heredado de los asirios, continuó siendo en misiones de cobertura en los flancos y ataques a la retaguardia enemiga. A Epaminondas, reformador de la táctica en el combate con la introducción del "orden oblicuo"[70] en la línea de la Infantería, se le atribuye también la organización del primer Cuerpo regular y táctico de Caballería.

Alejando el Magno, en la victoria de Arbelas (331 a.C.), empleó su Caballería articulada en sus dos formaciones: Pesada (*catafractas*[71]), cubiertos sus jinetes con "arneses" y armados con lanza, espada y venablo, y Ligera (*acrobalistas*), sin armadura, dotados de lanza y arco.

"Los ejércitos enfrentados se alinean en un orden determinado: el cuerpo de batalla en el centro, y las tropas ligeras y la Caballería, cuando se contaba con ella, en el flanco. En el cuerpo de batalla, que jugaba el papel determinante en el encuentro, los hoplitas eran alineados en orden cerrado en una profundidad de ocho a diez filas. (…)[72].


Carros de guerra egipcios. (Karnak.)

"La persecución puede responder a motivos tácticos, ya que un enemigo vivo o simplemente libre es siempre un peligro potencial. Bajo este supuesto, si el propósito al iniciar la batalla es el acabar con el adversario, se luchará con el ánimo de matar y esa intención no se verá cumplida con la victoria sino que se extenderá con la persecución. Pueden ser hoplitas o peltastas quienes corran tras el enemigo; sin embargo resulta más eficaz el que la Caballería hostigue a los que huyen ya que causa mayor confusión y, si el propósito es acabar con el adversario, mayor mortandad"[73].

Los pueblos celtíberos mantuvieron en sus ejércitos una diferenciación social que se manifestaba en las armas; la aristocracia usaba la espada como símbolo de su supremacía y combatía a caballo. No obstante, si la batalla lo requería, los jinetes desmontaban para luchar integrados con la Infantería siempre más numerosa pero peor armada.

Durante la dominación cartaginesa de Iberia las tropas de Caballería estaban formadas por africanos (*númida),* naturales del país (*andaluza)* y extranjeros (*galos*). Dotados con armas ofensivas (*lanza, espada, rhamba y clava*) y defensivas (*mitra y caetra*[74]), montados *a pelo* sobre caballo (*zaldia*) de elogiada raza, dominado por un sencillo ronzal, *"solían formar a retaguardia de la línea de batalla y siempre dispuesta a lanzarse sobre el enemigo por los claros que con tal objeto la Infantería dejaba a guisa de pasillos en su dispositivo peculiar de "haces" de 6.000 hombres"*[75].

Organizada la Península Ibérica en Provincia de Occidente del Imperio de Roma, la historia de los pueblos iberos quedó ligada a la de Roma y la organización militar asimiló el orden de las *legiones* que utilizaban el caballo como medio de transporte, pero no de guerra. Cuando el rey de Epiro, Pirro (280 a.C.), invadió Italia con una extraordinaria Caballería, los romanos conocieron su eficacia para el combate y comenzaron a organizar las primeras unidades orgánicas (*turmas*) y a reclutar tropas montadas irregulares (*alar*), para las misiones de cobertura y protección de los flancos del despliegue de las legiones. La recluta de los efectivos regulares se realizaba entre los más ricos e ilustres ciudadanos (*équites*).

[69] En Grecia la Caballería de los siglos X-VII a.C. fue el grupo militar que representaba en el campo de batalla a la aristocracia. Evidentemente, en este hecho influía el coste de mantenimiento del caballos, que no estaba al alcance de la mayoría de los ciudadano

[70] Al llegar al choque las líneas de Infantería y entrado en contacto con el enemigo el ala avanzada, permitía al ala retrasada iniciar el envolvimiento de la formación enemiga.

[71] Del griego, cubierto oprotegido

[72] Formación en "cuadro"

[73] Margarita Durán Vadell: "*Los límites de Ares; Vencedores y vencidos en la Grecia antigua*". Ojo Perdido Ediciones. Mallorca, 2011, pags.133,134 y 142

[74] Casco y escudo

[75] Joaquín de Sotto y Montes: "*Revista de Historia Militar nº 24*". Madrid, 1968, pág. 30

Los pueblos llamados “bárbaros” (*extranjeros*), presionando con su ejército en las fronteras de Imperio Romano y asimilando el orden de pelear de sus legiones y la eficacia en el empleo de la Caballería en el combate, lograron la definitiva victoria en Andrinópolis (Bizancio, 309). Esta derrota supuso el inicio de la decadencia del Imperio y la descomposición del ejército tradicional romano, que configuró una nueva organización militar dividiendo sus fuerzas en guarniciones fronterizas (*limitanei*) bajo la autoridad de un "duque" (*dux*) y un ejército móvil (*comitatenses*) dispuesto para la misión de apoyo o refuerzo. Sistema de defensa que, con la presencia de los visigodos en Occidente -epígonos de la cultura clásica- constituiría el sistema feudal vigente durante la Edad Media.

El uso de la caballería en apoyo de la infantería que llevaba el peso de la batalla, con rápidas maniobras de exploración o envolvimiento de las formaciones enemigas, o en persecución del enemigo en retirada, cambió durante la dominación bizantina (Constantino, s. IV), por la introducción de la silla de montar, los estribos y el hierro de la herradura. Innovación de tal trascendencia fue que facilitó al jinete un control mucho mayor del caballo, jinete y animal se convirtieron casi en extensiones el uno del otro. Se hizo posible disparar flechas con precisión desde un caballo lanzado a galope tendido, y al jinete afirmado en la silla, valerse de la tremenda energía cinética de un caballo a la carga para lancear y abatir al enemigo.

Y con caballos más robustos, gracias a la selección y cría de razas más fuertes, que podían soportar la armadura del jinete y la suya propia, se instituyó la “caballería pesada” (catafractas) para el ataque frontal, “a la carga”, táctica que pasó a ser fundamental en el campo de batalla y sentenció la desaparición del carro.

“Durante la Reconquista, la Caballería árabe conservó su particular carácter númida o escita, fue ligera e irregular, y desde luego exclusiva. Al paso que la cristiana, progresivamente formada por el aumento de la riqueza del país conquistado y por la jerarquización feudal, tuvo que moderar su instinto avasallador en presencia de una renaciente y vigorosa Infantería “concejil”, representante de una democracia indómita y también de buenos guerreros”. “La Caballería española se dividía en Órdenes Militares; Ricos-Homes de pendón y caldera; Cabalgadas de los Fijo-Dalgos; Mesnadas de las ciudades y villas; Propietarios, que fueran cristianos viejos, limpios de sangre, sin mezcla de raza mora o judía; y Caballería villana. Todos ellos sujetos a Leyes Forales y Municipales, fundamentadas en principios y costumbres basados en virtudes morales, básicas para toda sociedad organizada e indispensable para el ejercicio de las armas”[76]. Con la organización de un Cuerpo de Caballería (*jinetes-soldados*) para la guardia personal del rey Alfonso XI de Castilla, en recuerdo de los “spatharios” iberos[77], germinó su semilla en las Guardias Viejas de Castilla de los Reyes Católicos, origen del concepto de Arma de Caballería, combatiente, homogénea y de conjunto, subdivididas en unidades *ligeras* y *de línea.*

No es cierto que en la Edad Media la Caballería fuera más numerosa que la Infantería; la proporción fue no mucho mayor. *“Lo que en esa época era mayor es la importancia de la Caballería; era el arma más potente, formada por lo mejor de la población* (*milites*), *hasta el punto de que, aunque numéricamente era mucho menor, fue siempre considerada como el arma principal. Sólo cuando hubieron cesado las obligaciones del servicio militar impuestas por las leyes feudales, y cuando las guerras se llevaban a cabo con soldados alistados, contratados y pagados, cesó el empleo de grandes masas de Infantería casi inútil y, quizás tal época hubiese presenciado el empleo exclusivo de la Caballería, si no se hubiese aumentado la importancia de la Infantería gracias al perfeccionamiento de las armas de fuego… Si había poca Infantería la proporción era de uno a uno; si había mucha, de tres a uno”*[78].

La organización militar del siglo XVI, instalados los ejércitos semi-permanentes, se fundamentaba en la “Capitanía”, unidad formada por 500 hombres de Infantería, acompañados por un cuerpo de Caballería y otro de Artillería con minadores. Carlos I (1534-36) formó el “Tercio” con 3.000 soldados, al que abrían camino los Gastadores, y escoltado por una compañía de Caballería ligera, estableciendo el primer ejército moderno europeo, entendiendo como tal un ejército formado

[76] Joaquín de Sotto y Montes: “*Revista de Historia Militar nº 24*”. Madrid, 1968, pág.43 y44

[77] El último de los reyes godos tuvo en la jefatura de su guardia spatharia al duque de Cantabria, el infante Don Pelayo, hijo de Fabila, y el primero de los reyes astures en iniciar la reconquista.

[78] Carlos Von Clausewitz: “*De la Guerra*” (*La organización*), Ediciones Ejército. Gráficas Nebrija, Madrid 1978, pág. 294

por voluntarios profesionales en lugar de las levas para una campaña y la contratación de mercenarios.

Felipe V (1700-46), dividió los Tercios en "batallones" y reagrupó la Caballería en "regimientos" divididos según su misión, en Caballería pesada y Caballería ligera, utilizándose ambas como arma de choque destinada a romper las líneas enemigas con ataques masivos y frontales, táctica que utilizó el ejército prusiano y posteriormente adoptó Napoleón, dividiendo sus unidades en Caballería pesada (coraceros), media (lanceros y cazadores) y ligera (húsares y dragones).

La dotación a las fuerzas de Infantería del fusil y la invención de la bayoneta, dio ventaja táctica a las formaciones de infantes (peones) y la nobleza permitió el acceso a la Caballería a jinetes pertenecientes a clases sociales más humildes, provocando con ello una aproximación entre ambos estamentos. Estos cuerpos de tropa del Ejército en el arma de Caballería como en la de Infantería, pasaron a ostentar un nombre propio, que además de perpetuar pasados hechos gloriosos servían, en unión del número correlativo de sus escalas respectivas, para distinguirlos entre sí, estimulando su vida militar ante la grandeza de la historia legada por sus antepasados.

La mayor eficacia de las armas de Infantería con el uso de la ametralladora y la aparición de la Artillería de tiro rápido, desplazaron la táctica del movimiento de la Caballería en grandes masas y en amplios espacios, moderando su importancia con relación a las otras armas principales, considerándose como proporción conveniente un batallón de Infantería de 800 hombres con un escuadrón de Caballería de 150 jinetes, y una unidad de Artillería de 1 a 4 cañones: La Infantería en "cuadro cerrado"[79], como baluarte para la defensa, con la Artillería en un ala dispuesta a actuar con su efecto de destrucción por el fuego, y la Caballería en la otra preparada para el combate en acciones de abordar los flancos y envolver al enemigo, la carga frontal; la persecución del vencido o la protección de la retirada de las tropas propias. Misiones para las que los jinetes debía contar con caballos ágiles y acostumbrados a la fatiga, aptos para toda clase de terrenos, fuertes y con instinto individual desarrollado, en íntima relación con su montador ante las exigencias de la contienda y la necesidad, no siempre sencilla, de atender a su atención sanitaria y a forrajeo.

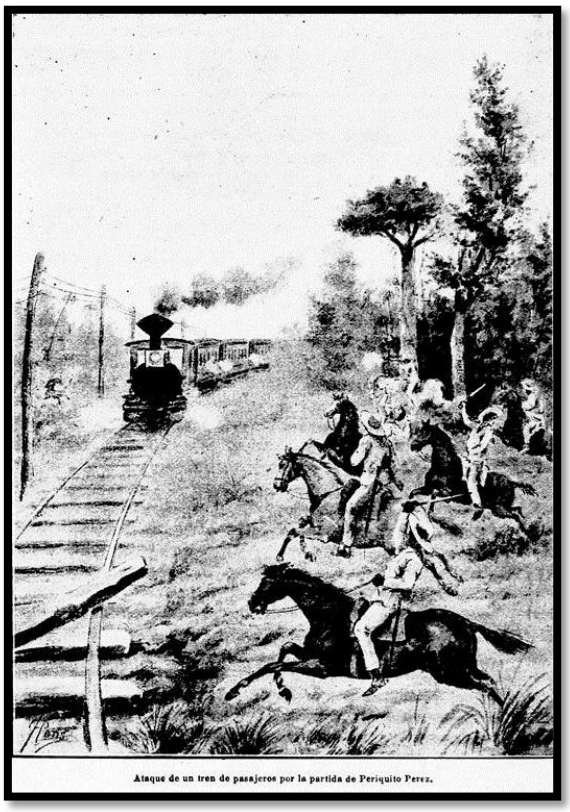

Ataque de un tren de pasajeros por la partida de Periquito Perez.

[80] En 1895, cuando estalla la rebelión en Cuba, de los 28 regimientos de Caballería de plantilla en la Península; 14 eran de *Cazadores*, ligera armada de "carabina" y sable; 8 de *Lanceros*, con "larga pica" que permitía herir al enemigo con la violencia del caballo; 4 de *Dragones*, dotados con armas de fuego para poder combatir a pie; y 2 de *Húsares*, recuerdo de la antigua Caballería ligera de Hungría, similar a los Cazadores.

Además dependían del Arma de Caballería, tres Establecimientos de Remonta, cuatro Depósitos y dos secciones de Sementales, los escuadrones de Melilla, Ceuta y Mallorca, el Escuadrón de la Escolta Real, catorce regimientos de Reserva, diez Subinspecciones (una en

[79] A similitud de las "falanges macedonias" y de la "Infantería suiza", los "tercios españoles" adoptaron la formación en cuadro para defenderse de las cargas de Caballería, disponiendo la formación de los soldados en líneas apretadas y filas sucesivas, la primera con los piqueros para detener y ensartar a la Caballería y en las siguientes arcabuceros y ballesteros encargados de diezmar al enemigo durante la carga. En el siglo XIX. los soldados rasos, en el despliegue en cuadro de los batallones, formaban los lados de un cuadrado hueco y los oficiales, abanderados, etc., se situaban en el centro. La primera fila del cuadro se arrodillaba para presentar al atacante una hilera infranqueable de bayonetas, mientras que las siguientes filas lanzaban descargas de fusil para ir reduciendo el número de atacantes que cargaban.

[80] Dibujo: Rafael Guerrero: *"Crónica de la Guerra de Cuba.,* Edt. M. Maucci, Barcelona 1895, T. 2, pág. 129

Alicante) 31 Comandancias (Alicante, Castellón, Murcia y Valencia en la 3ª.RM.[81]) y la Academia Militar de Oficiales.

Las unidades operativas de Caballería, organizadas con Plana Mayor y cuatro escuadrones, debían de formar ciento dieciséis escuadrones (ciento doce regionales y cuatro de capitanías y comandancias), pero en realidad, como consecuencia del plan de austeridad impuesto, sólo ocho regimientos estaban completos, catorce con la mitad de efectivos (dos escuadrones *operativos* y dos *"en cuadro"*) y el resto contaba solamente con la Plana Mayor y sus unidades "en cuadro", sin personal, material, ni ganado.

En el despliegue táctico, la Caballería española tenía normalmente por norma, cada vez que una columna entraba en combate, formar en el centro del cuadro de Infantería, disposición con el que poco podía hacer en cualquier movimiento táctico que conviniera realizar en el desarrollo de la operación, cediendo así la iniciativa al enemigo, cuya Caballería, al tomar posiciones que no impidieran su libre movimiento, podía desplazarse con entera libertad situándose en ventaja para la acción[82].

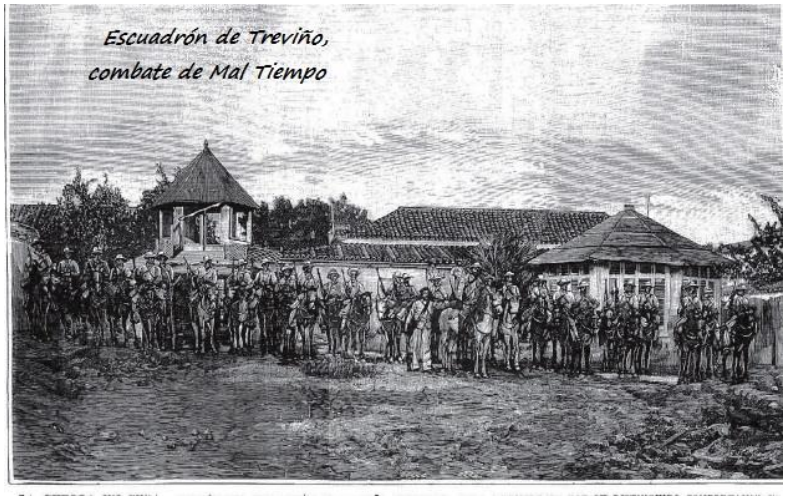

[83] Pero a consecuencia de la campaña de Cuba, hubo de admitir la premisa: *"El balance de un combate no se establece solamente sobre la pérdida experimentada durante el curso del mismo, sino también en las que siguen en la retirada del vencido. Es un hecho experimental que las pérdidas durante el combate presentan raramente una gran diferencia entre el vencedor y el vencido; las del vencido comienzan en la retirada, cuando los batallones son destrozados por la Caballería"*[84]. En el Arma de Caballería, además de poner al completo sus regimientos y acelerar su instrucción, la Academia hubo de adelantar la salida de oficiales, endurecer el entrenamiento de los alumnos con prácticas de resistencia, itinerarios, despliegue, misiones de exploración, persecución y protección, y otros servicios de campaña (vivaquear, forrajear, aguada, seguridad y doma).

En España la última carga de Caballería al arma blanca y galope tendido fue la protagonizada por el Regimiento de Lanceros del Rey el siete de julio de 1875 en Treviño[85]. La última acción como "arma del sacrificio" fueron las sucesivas cargas, finalmente al paso, que protagonizaron los jinetes del Regimiento Alcántara, 14º de Caballería, en la protección de la retirada hacia Monte Arruit forzando el paso del uad Igan un julio de 1921. Y la última carga de la historia militar de España fue la acción realizada por los 3.000 jinetes de la 1ª División de Caballería, que, bajo el mando del general Monasterio, combatieron en la batalla de Alfambra (Teruel) del 5 al 7 de febrero de 1938. En Europa, es tradición entender que la última acción de la Caballería con jinetes la realizó la Caballería polaca contra el avance de las tropas blindadas alemanas durante la IIª Guerra Mundial en Europa.

[81] Reforma del general López Dominguez, ministro de Defensa en 1892-95
[82] General Emilio López de Letona¸*"Revista Ejército núm.184, Año XVI".* Mayo 1955, pág. 184
[83] *La Ilustración española y americana,* 15May.96, pág.12
[84] Carlos Von Clausewitz (1831): "*De la Guerra*", Gráficas Nebrija, Madrid 1978. Ediciones Ejército, pág. 220.
[85] Pablo González-Pola: *"La configuración de la Mentalidad Militar contemporánea y el movimiento intelectual castrense. El siglo crítico 1800-1900".* Universidad Complutense de Madrid. pág. 439

1,2.- EL ARMA DE INGENIEROS



La formación de unidades de ejército de carácter defensivo con la necesidad aparejada de levantar fortalezas, plazas fuertes, ciudadelas o murallas y fosos, o para la ofensiva en el asalto o destrucción de las fortificaciones enemigas, dio fundamento para la selección de maestros de obras mayores, generalmente de formación autodidacta, que "al servicio del rey" dirigieran los trabajos de edificación, mejora o derribo mediante la zapa.

Más tarde la aparición de la pólvora, la artillería y la mina, obligó al progreso del arte de fortificar y la necesidad de estudios de matemáticas, geometría y topografía, surgiendo las primeras academias, y de ellas los primeros "ingenieros reales" que, incorporados a los ejércitos o destinados para una obra determinada, dirigieran la construcción de palacios, fortificaciones, u otras de arquitectura civil, religiosa o pública.

Coincidió esta evolución con la expansión del Imperio español por Europa, África y América y la necesidad de realizar un plan defensivo del territorio, y las plazas, fronteras y litorales, con la elaboración de un amplio proyecto de reductos, castillos, torres, baterías, cárceles, aduanas, hospitales, canales y caminos.

A principios del siglo XVIII, reclamada la presencia en España del Ingeniero Mayor brigadier D. Jorge Próspero de Verboom, nombrado por el rey Felipe V *"Ingeniero General de mis ejércitos, plazas y fortificaciones de todos mis reinos, provincias y estados",* fue encargado de organizar un Real Cuerpo de Ingenieros de España, con la finalidad de agrupar y organizar jerárquicamente a los sujetos que con capacidad técnica en la construcción castrense había en el Reyno. El proyecto fue sancionado por Real Decreto expedido en Zaragoza el 17 de abril de 1711.

Finalizada la Guerra de Sucesión (1713-15) el rey Felipe V ordenó comenzar un radical cambio en las fortificaciones obsoletas,[86] todavía torres de vigilancia y muros almenados, sustituyéndolos por un sistema de baluartes de perfil poligonal que permitiese controlar el terrero circundante y hacer fuego cruzado, posiciones que serían ocupadas por tropas regulares de la Península. Puesto en actividad el Real Cuerpo, se hizo necesario redactar una Ordenanza que fijase sus funciones, detallando normas y procedimientos en la realización de obras de fortificación o auxiliares del plan defensivo, trabajos topográficos u otros de apoyo a los ejércitos. La Ordenanza fue sancionada por Felipe V en Aranjuez el 4 de julio de 1718, sin contar aún el Cuerpo con tropas propias. La primera acción de los ingenieros con "personal orgánico", se produjo en Mesina, donde al mando de Verboom se empleó una compañía de sesenta "minadores", hasta entonces formado en los batallones de Artillería, y cincuenta "ingenieros constructores" o zapadores (1718).

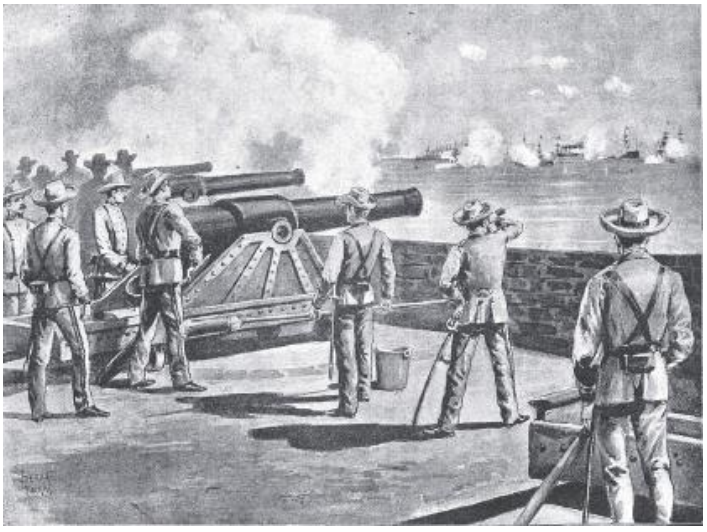

La necesidad de contar con nuevos y selectos directores de obras propició la creación en Barcelona de la Academia de Matemáticas y Fortificación para la formación de los Ingenieros del Rey (1720), y su presencia se hizo notable, no sólo en funciones de carácter militar, plazas, puertos

[86] *La Ilustración Ibérica;* 28May.95, pág. 3

y castillos, líneas contravalación (Gibraltar 1727), baterías y defensas, también en edificaciones civiles o religiosas.

En Cuba, por la existencia del relevante puerto de la Habana, se establecieron desde 1719 las primeras unidades del ejército de dotación con la creación de una unidad del Ejército Veterano o fijo, constituido por un batallón de siete compañías de Infantería, una de ellas de Granaderos, una de Caballería y otra de Artillería[87]. Los ingenieros del Real Cuerpo, auxiliados por oficiales de otros cuerpos, compañías de Artillería y fuerzas de las Milicias, iniciaron sus funciones con la construcción de un sistema defensivo de plazas bien artilladas para la protección y defensa de los centros comerciales que se correspondían con los principales puertos naturales.

Tras la toma de la Habana por los ingleses (1762) y su recuperación (1763), se emprendió la reconstrucción de las defensas de la Habana (Fuertes de la Cabaña, del Morro, La Fuerza, Atarés, El Príncipe y San Lázaro) y de Santiago de Cuba (Castillo de San Pedro de la Roca, Santa Calina y La Estrella) que a su finalización hicieron casi inexpugnables a estas plazas.

El Cuerpo de Ingenieros tuvo en estos inicios una organización irregular, pues hasta 1773 cooperaron en construcciones de carácter castrense ingenieros comisionados, que no pertenecían a institución alguna, como fue el caso del italiano Bautista Antonelli, autor de los castillos del Morro y de la Punta, así como de la Zanja Real, encargada del suministro de aguas del río Almendrares a la Habana, iniciado desde fin del siglo XVI.

Preocupado el rey Carlos III por la creciente amenaza de las potencias extranjeras sobre los territorios ultramarinos, comisionó al brigadier de Ingenieros Agustín Crámer para inspeccionar, informar y mejorar el estado de defensa de sus plazas fuertes, distribuidas en cuatro áreas estratégicas: Caribe, Pacífico, Río de la Plata y Filipinas, y siendo las Antillas el área más importante desde el punto de vista económico, fue donde se había comenzado a instalar las defensas más preeminentes con las primeras unidades de dotación (1777-78)[88].

El origen formal de las fuerzas (cuerpo o arma) de Ingenieros sucedió con la sanción por el rey Carlos IV en Aranjuez (15Mar.1802) de la definitiva Constitución para el "Real Cuerpo de Ingenieros de España e Indias", la aprobación en Fraga (2Sep.1802) del "Reglamento para la creación y organización de un Cuerpo de Zapadores y Minadores en Alcalá de Henares", formado como Regimiento Real (14Mar.1803) y el "Decreto de Ordenanza" que constaba de diez Reglamentos para el Arma de Ingenieros, organizando la parte facultativa (proyección y dirección de obras) y la parte operativa con zapadores (organización del terreno y facilitar el movimiento) y minadores (minas y zapas) compatibles con acciones de combate. Además se instituía la Academia para la formación específica de sus mandos: *"borrando todos los vestigios de diferencia que en títulos, derechos y obligaciones, habían existido hasta entonces entre sus individuos y los de las otras armas del Ejército"*[89].

Con la aprobación de la *Real Ordenanza de Ingenieros*, publicada el 11 de julio de 1803 y la creación de un juzgado privativo como el del Cuerpo de Artillería, la Subinspección de Ingenieros de Cuba adquirió notable importancia y aunque durante el periodo absolutista en el reinado de Fernando VII (1820-23), las ideas liberales de sus oficiales provocaron la disolución de la Academia y Regimiento de Ingenieros, el personal de ingenieros de la Isla continuó reducido al de la Subinspección, hasta que gradualmente se fue integrando una plana mayor con los jefes y oficiales, procedentes de la Península, destinados a la Isla para encargarse de diferentes obras. Así, a la altura de 1839, el personal de Ingenieros en la Gran Antilla estaba integrado sólo por 1 mariscal de campo subinspector, 2 tenientes coroneles, 1 coronel agregado y 3 capitanes, lo cual obligaba con frecuencia a seleccionar de entre los oficiales subalternos de los regimientos a los más aptos para cumplir determinados encargos facultativos.

A mediados del siglo XIX, los adelantos técnicos y las necesidades de los ejércitos en campaña exigieron la preparación de unidades de zapadores y minadores para nuevos servicios, y la organización de "especialidades" de telégrafos, electricidad, ferrocarriles, servicio aerostático, topografía y pontoneros. Las guerras de independencia, carlistas, civiles y africanas pusieron de relieve la insuficiencia de las tropas de ingenieros españolas y se ordenó la constitución de cuatro

[87] Mª Dolores Herrero Fernández-Quesada: "*Al pie de los cañones*":Tabapress S.A. 1994, pág. 258
[88] Mª Dolores Herrero Fernández-Quesada: "*Al pie de los cañones*". Tabapress S.A. 1994, pág. 258
[89] José Ferrandis Poblaciones: "*La Guerra de Independencia en el ámbito del Reino de Valencia*": Centro de Historia y Cultura Militar, pág. 13

regimientos de zapadores, uno de pontoneros, un batallón de telégrafos, otro de ferrocarriles y una brigada topográfica.

Al iniciarse el alzamiento separatista en Cuba, el Cuerpo de Ingenieros Militares, no encuadrados en los Cuerpos de Ejército, disponía en la Península de:

--Dos Capitanías Generales y ocho Comandancias de CE.

--Academia y Museo de Ingenieros.

--Cuatro regimientos de Zapadores-Minadores, distribuidos en; Logroño (1º.) Madrid (2º.) Sevilla (3º.) y Barcelona (4º.), con Plana Mayor y dos batallones.

--Un regimiento de Pontoneros, creado en 1883, que tenía su sede en Zaragoza, con Plana Mayor y cuatro Compañías

--Un Batallón de Telégrafos, creado en 1885, y situado en Madrid.

Un Batallón de Ferrocarriles, creado en 1885, también acantonado en Madrid.

Depósitos de Reserva de Ingenieros en las cabeceras de las Capitanías Generales:
1º. En Madrid, 2º. Sevilla, 3º. Valencia, 4º. Barcelona, 5º. Zaragoza, 6º. Burgos y 7º. León.

Correspondía al Cuerpo de Ingenieros calificar, proponer, proyectar, calcular y dirigir todas las obras de fortificación y cuantas pudieran ocurrir en los edificios militares a su cargo, incorporando además la confección de la cartografía, mapas y planos de las plazas, puertos y obras realizadas.

La unidad fundamental, el Regimiento, se estructuró con Plana Mayor y dos Batallones (1º. y 2º), organizados a su vez con su Plana Mayor, cuatro compañías de Zapadores y una de Minadores, integrando un contingente total de 1.000 hombres.

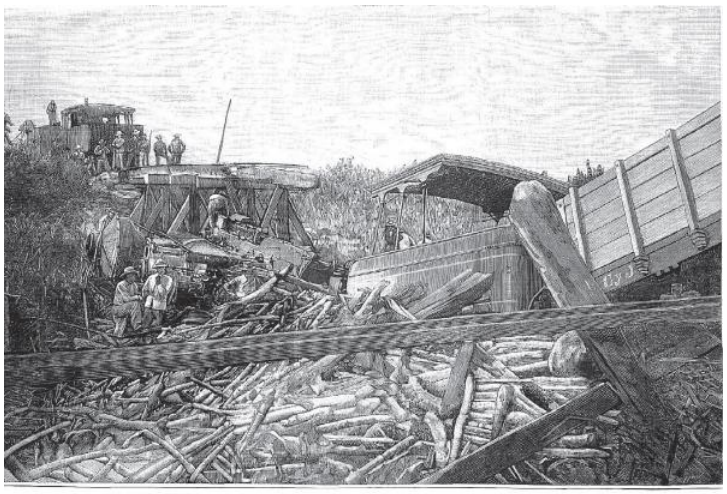

ISLA DE CUBA.—TREN DESCARRILADO EN EL PUENTE «FLORA», EN LA LÍNEA DE CIENFUEGOS.

90

"Chapear" el terreno,
levantar, ordenar, defender, mantener,
y reconstruir o reparar:
Líneas militares de defensa o de enlace,
fortificaciones, acuartelamientos, hospitales,
trincheras y obstáculos defensivos,
comunicaciones heliográfica, telegráfica o telefónica,
y de transporte terrestre, fluvial
o por ferrocarril.

[90] *La Ilustración española y americana;* 15Feb.96

2.- GUERRA DE CUBA: 1895-1898

BREVE APROXIMACIÓN Y PECULIARIDADES

"Estudiar una guerra sin las causas que la han originado, sin conocimiento de los Ejércitos que la han mantenido, ni del terreno en el que han operado; estudiar una batalla, desatendiendo a las operaciones a que forzosamente ha servido de nudo o desenlace; estudiar un arma sola, independiente, Infantería o Caballería, como si no hubiese de jugar combinada con las otras, es alzarse en estúpida rebelión contra las leyes de la lógica, contra el impulso de la razón, contra el más rudimentario instinto del sentido común"[91].



[92] *"Por lo cubierto del terreno, por lo terrible del clima, por la calidad del enemigo y por no poder allí emplear Ejércitos unidos, compensando con la superioridad táctica lo bisoño de nuestros soldados, es diez veces más terrible la guerra en Cuba que en los Estados Unidos."* *Antonio Cánovas del Castillo.*

A principios de siglo XIX la población de la isla de Cuba entró en una nueva era de desarrollo social y económico, fundamentado en el cultivo y comercio de la caña de azúcar, el café y el tabaco, sostenido con una actividad cultural y educativa con la fundación de la Universidad en La Habana. Crecimiento que, socavado por los problemas de la esclavitud, el contrabando y la corrupción, distanciaron a los peninsulares de los criollos, y propiciaron la aparición de movimientos reformistas, autonomistas o independentistas.

En 1867, el Gobierno, con una falta de visión política y en momentos de inestabilidad nacional por las guerras cantonal y carlista, retuvo las propuestas de reformas administrativas y políticas para hacer frente a las pretensiones descentralizadoras de los cubanos, y el nacionalismo revolucionario vio en esta situación de debilidad el momento oportuno para iniciar la revolución separatista. "El Grito de Yara" (10Oct.68) dado en la finca La Damajuana, próxima a Bayamo, fue el principio de una guerra por la independencia que duraría diez años, que finalizó con la derrota de la insurrección (10Feb.78). España que había comprometido en la lucha a 181.040 militares y 81.240 entre jefes, oficiales, clases y soldados dieron su vida por lo que ya en aquel tiempo se entendía como unidad de la Patria.

La abolición y represión de la esclavitud (1880-86[93]) provocó entre criollos e isleños un nuevo movimiento de adhesión a los Estados Unidos, nación que en aplicación de la doctrina Monroe[94] aspiraba al dominio de la Isla, y fracasado el primer intento de compra, trazó un plan a largo plazo para ocupar Cuba como un apéndice natural del continente americano, finalidad sostenida por un nuevo grupo de conspiradores.

El General Weyler, Gobernador general, que la Isla y General en jefe del Ejército de Cuba, autor de la crónica *"Historia Militar y Política de la última guerra separatista durante mi Mando en Cuba; 10 de Febrero 1896 a 31 Octubre 1897"* elabora en su introducción una descripción de la

[91] Almirante, J., *Bibliografía militar*, Ob., cit. p. XVI. Cita de Pablo González-Pola: *"La configuración de la Mentalidad Militar contemporánea y el movimiento intelectual castrense. El siglo crítico 1800-1900".* Universidad Complutense de Madrid, pág. 257

[92] Dibujo de Rafael Guerrero: "*Crónica de la Guerra de Cuba*". Ed. M. Mancci, Barcelona 1895, pág.9

[93] El 13 de febrero de 1880, las cortes aprueban supuestamente la Ley de Abolición de la esclavitud en Cuba y creación del Patronazgo, la cual fue rubricada por el Rey Alfonso XII. La Reina Regente María Cristina en 1886 firmó una Orden Real poniendo fin a los Patronatos, terminando definitivamente con la esclavitud en Cuba.

[94] "América para los americanos"

situación de Cuba en 1895 y las causas, que a su parecer condujeron de nuevo a la subversión y la guerra.

Firmada la *paz del Zanjón* en 1878, y liquidado en 1881 el conflicto que se llamó *guerra chiquita,* los Gobiernos de España que deberían haberse preocupado de preservar la soberanía española en la Isla, bien concediendo las reformas políticas que reclamaban los cubanos, o preparando los medios necesarios para dominar por la fuerza cualquier otra probable insurrección, que sería apoyada como siempre por los Estados Unidos, no hicieron nada. Más aún, despreocupados del problema y con optimismo fuera de realidad, aprobaron el presupuesto para 1893, que se llamó *de la Paz,* y que en 1894 introducía un plan de austeridad en el Ejército, debilitando la eficacia y la moral de sus cuerpos, y también considerables economías en el presupuesto de Cuba, reduciendo ampliamente su guarnición fija.

Probablemente a la sombra de esta supuesta debilidad surgieron los acontecimientos de Melilla, en el fuerte de Sidi Guariach y Cabrerizas Altas, acción militar que, sin combatir ni castigar a los moros y con sensibles bajas propias, terminó con el convenio de Marraquesh. Hechos y circunstancias que, reseñados por la prensa extranjera haciéndose eco del tiempo que se tardó en movilizar las tropas y de la suposición de escasez en la dotación de elementos para combatir, fueron cuestiones que en el concepto casi generalizado y en del propio general Weyler, precipitaron la insurrección de Cuba, país que perturbado por los intentos de reforma de Maura, dividido el partido españolista durante el mando del general Polavieja, y avivado por la conspiración descarada en el tiempo del general Calleja, excitó el separatismo, y creyendo los conspiradores que aquel era el momento más propicio para la rebelión, se organizó y preparó la revolución.

El fracaso del proyecto de Maura, ministro de Ultramar en el gobierno de Sagasta (Jun.83), que pretendía la concesión de un gobierno autónomo en las islas de Cuba y Puerto Rico en administración compartida con el poder central del Estado, recibido con hostilidad por separatistas y unionistas, considerado como "descentralizar, centralizando" por los primeros, y un "boquete abierto a los secesionistas" por el partido de la oposición, supuso la pérdida de la última oportunidad de detener la insurrección. La dimisión del ministro y su sustitución por Abarzuza propiciaron la aprobación de un nuevo proyecto autonómico, versión suavizada del de Maura; Pero ya era demasiado tarde; José Martí desde Nueva York había dado la orden general de levantamiento (29Ene.95).

El propio Máximo Gómez, generalísimo de la insurrección, diría años más tarde que de haberse aprobado el proyecto de ley de Maura la revolución no hubiera sido posible[95].

En parecidos términos se manifestó el general Martínez Campos, antecesor en el mando de la Isla y del Ejército de Cuba tras la primera guerra llamada de los diez años (1868-78): La paz del Zanjón pareció cerrar la insurrección en la isla de Cuba: *"Pero este convenio no era más que un punto de partida para ver quien llegaba antes; si España, mejorando la administración y el régimen en general de la Isla, o los separatistas en su propaganda. En vez de estimarlo así y obrar en consecuencia con actividad, nos hemos limitado a seguir en Cuba poco más o menos como antes. Y de todo esto se ha hecho un pretexto para la insurrección, ya que no ha sido su verdadera causa"*[96].

También el general Camilo de Polavieja se había manifestado con parecido criterio: *"En mi opinión en vez de querer impedir a todo trance y en todo tiempo la independencia de Cuba, que empeño vano sería, preparémonos para ella, permanecer en la Isla sólo el tiempo que en ella racionalmente podamos estar, y tomar las medidas convenientes para no ser arrojados violentamente, con perjuicios para nuestros intereses y mengua de nuestra honra, antes de la época en que amigablemente debamos abandonarla"*[97].

Pero los gobiernos de España habían malgastado su tiempo para adoptar las medidas que le habrían capacitado para atenuar o extirpar los motivos de otra insurrección, o para preparar a la Nación para hacer frente a una guerra que sería larga, costosa y dura[98]. Y también por la rebaja de los gastos militares aprobados para el presupuesto nacional de 1893, descuidadamente, se había

[95] General Ramón Salas Rarrazabal: *"II Congreso de Historia Militar"* Servicio de Publicaciones del EME. Colección Adalid,pág.583
[96] Declaración del General Martínez Campos, 30May.96
[97] Pablo González-Pola: *"La configuración de la Mentalidad Militar contemporánea y el movimiento intelectual castrense. El siglo crítico 1800-1900".* Universidad Complutense de Madrid. pág. 405
[98] Melchor Fernández Almagro: "*Historia política de la España Contemporánea 1885/1897*". Ed. Alianza, Madrid 1968, pág. 242

reducido la guarnición operativa de Cuba a 13.842 hombres, más 4.530 guardias civiles, 176 policías y 943 voluntarios con sueldo, que se hallaban distribuidos por provincias en comandancias, destacamentos y puestos, mal preparados para una guerra irregular y un planteamiento táctico basado en la localización, aproximación y persecución del enemigo, sobre un territorio político-social adverso[99].

No obstante el entusiasmo popular irreflexivo, apelando al honor nacional, se manifestaba: *"Con soldados que en la batalla no cuentan jamás el número de sus adversarios; con los que la derrota no desanima sino que inflama en su corazón el deseo de venganza, Cuba será siempre española …"*[100],

No eran sin embargo los mambises el principal enemigo, ni es más terrible de los que acechaban a nuestras tropas. Las enfermedades endémicas, el vómito negro, la fiebre, y las de aclimatación, unidas a las naturales fatigas de marchas y contramarchas por terrenos pantanosos e inhóspitos, fueron las causas principales de las bajas en nuestro ejército.

General Emilio Calleja Isasi (Ene.95-Mar.95)

AÑO 1895

El día 3 de enero de 1895, el propagandista de la revolución Flor Crombet, en el mismo lugar que se había dado el primer grito de independencia en 1868, arengó a un grupo de cubanos comprometiéndolos por juramento a *"levantarse contra el opresor hasta la última gota de sangre"*. Y de nuevo el Grito repercutió en toda la manigua "¡Viva Cuba Libre!"

El general Lachambre, salió en persecución de las partidas subversivas que se habían levantado en los poblados de Baire y Guantánamo, y que al abandonarlos habían causado graves daños en instalaciones y comercios (24Feb.). No pudo seguir sus rastros, pero había comenzado el alzamiento.

El Capitán general Calleja, que había sido enviado a Cuba para facilitar la implantación de un régimen político-administrativo descentralizado[101], creyendo que el movimiento iniciado en Baire era cosa de bandolerismo que podría reprimir con los medios disponibles, fracasado en llegar a un acuerdo con el reconocido jefe de la sublevación Bartolomé Masó y ante la extensión de la revuelta, se vio obligado a informar al gobierno de la aparición de partidas armadas en el campo, proclamar la suspensión de garantías en la Isla (23/24Feb.95), recibir refuerzos[102], que no había solicitado, desplegar sus fuerzas para sofocar la revolución en Matanzas y localizar y combatir los núcleos insurrectos alzados en la provincia de Santiago de Cuba, Puerto Príncipe y Las Villas.

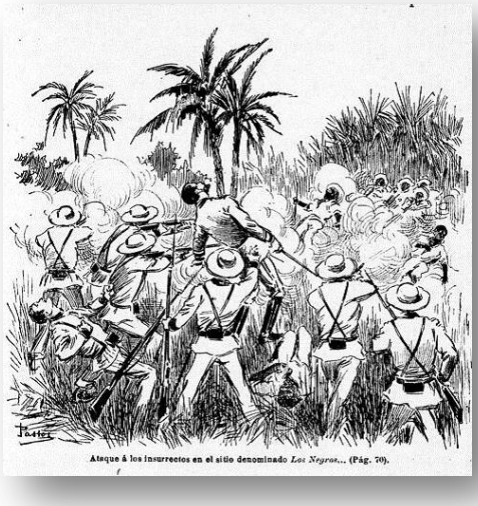
Ataque á los insurrectos en el sitio denominado *Los Negros*... (Pág. 70).

[103] El 27 de febrero se produjo el primer encuentro de esta campaña entre las tropas del ejército y los revolucionarios: Un destacamento de soldados, 21 hombres, que marchaban desprevenidos camino de un poblado de la región oriental, fueron sorprendidos por un grupo de 70 filibusteros dirigidos por Máximo Gómez, partida que cubierta por la vegetación del terreno, produjo entre los leales "cinco muertos y dos heridos", perdiendo los atacantes en la refriega a nueve sus hombres: *"Este fue el bautismo de sangre humana en el que hoy se llama campo de operaciones; como siempre, los nombres de los héroes permanecen ignorados, dándose el caso de que, ni en telegramas oficiales ni en descripciones hechas por los periódicos aparezcan para el eterno orgullo de su patria y aplauso de los españoles"*.

[99] Pablo González-Pola: *"La configuración de la Mentalidad Militar contemporánea y el movimiento intelectual castrense. El siglo crítico 1800-1900".* Universidad Complutense de Madrid, pág. 409
[100] Rafael Guerrero: "*Crónica de la Guerra de Cuba*",. Ed. Maucci. Barcelona 1895, pág. 11-16
[101] Las reformas de Maura y Arbazuza fracasaron por la oposición a la autonomía de constitucionalistas e independentistas
[102] Siete batallones de Infantería Peninsulares (1ª Expedición: R.O. 1Mar.95. CL. núm. 76)
[103] Dibujo: Combate en Los Negros. Rafael Guerrero: "*Crónica de la Guerra de Cuba*". Ed. M. Mancci, Barcelona 1895, T.1, pág. 65

"¡Lástima grande, que no podamos consignar el nombre de este héroe, que como tantos de pasadas guerras y aún de la presente, permanece oculto y sin que España pueda recompensar con honores!"…[104]

Y sí este movimiento subversivo había sorprendido al general Calleja, también sucedió con el Gobierno, que tampoco había preparado ningún plan de acción para sofocar una posible insurrección en Cuba: *"Numerosas partidas* se *alzaron por todo el país pero la oportuna detención en La Habana de Pedro Betancour y Julio Sanguily, privó de jefes a la insurrección en Occidente, donde a Calleja, Capitán general enviado por Sagasta para la implantación de las reformas, le resultó relativamente fácil dispersar los pequeños que se levantaban… . Por el contrario en Oriente la insurrección logró afianzarse en Baire… En Madrid, sin embargo, reinaba un optimismo desbordado en la ausencia de los líderes revolucionarios más destacados…"*[105]. La presencia de grupos armados en la provincia de Santa Clara obligó al general Calleja a declarar el estado de guerra en la región de las Villas (4Mar.95).

España, Nación aislada y atrasada con respecto a su entorno europeo, adherida de forma indirecta a la Tripe Alianza (Alemania, Austria-Hungría e Italia), *sin ninguna ventaja para sus intereses en el Caribe*[106]. País agrícola y ganadero, con población de elevadas tasas de analfabetismo y mortalidad, y un Estado en situación económica desventajosa para sostener una guerra al otro lado del Atlántico, su Gobierno se enfrentó a un problema que requería una ***decisión*** inaplazable, meditada, enérgica y prudente: Hacer frente mediante la fuerza militar al movimiento independentista levantado en la Gran Antilla.

Misión: Iniciado el levantamiento revolucionario-separatista, con las tropas disponibles en la isla de Cuba hacer frente a la rebelión, ordenando a su ejército como misión en la *acción ofensiva* la formación de "columnas móviles" con el fin de localizar, perseguir y combatir a las partidas insurrectas.

Y, para la *acción defensiva*, disponer el acantonamiento de "guarniciones fijas" en lugares de importancia estratégica o logística.



Terreno: El territorio de la isla de Cuba, 110.000 km^2 de superficie y 3.500 km de litoral, a quince días de los puertos peninsulares y a "tiro de piedra" de la costa norteamericana con una población de 1.800.000 habitantes, con un 75% de raza negra y 200.000 peninsulares, se hallaba dividido en tres Departamentos: Occidental (Pinar del Río, Habana, Matanzas y Santa Clara);

[104] Rafael Guerrero: "*Crónica de la Guerra de Cuba*". Ed. M. Mancci, Barcelona 1895, pág. 34
[105] General Ramón Salas Larrazabal: *"II Congreso de Historia Militar"*. Servicio de Publicaciones del EME. Coleccción Adalid, pág. 584
[106] Enrique de Miguel Fernández: *"La correspondencia de Azcárraga con Weyler sobre la Guerra de Cuba".* Centro Francisco Tomás y Valiente UNED Alcira-Valencia 2010, pág.Ed. Enrique de Miguel*"*

Central (Puerto Príncipe, también conocido con el nombre de Camagüey); y Oriental (Santiago de Cuba), diferenciados notablemente por su naturaleza y por los habitantes, en sus costumbres y labores de la tierra: En Occidente, de terreno llano y bosques frondosos, se hallaban establecidos los mejores ingenios de fabricar azúcar, a más del cultivo del tabaco y otros menores. En el Central, dedicado a la ganadería caballar y vacuna, con bosques espesos y la *manigua,* y de población de menor importancia. El Oriental su relieve es el más vigoroso del país, dos grandes grupos montañosos la Sierra Maestra y el macizo montañoso de Nipe-Sagua-Baracoa, entre cuyas elevaciones se localiza el Valle de Guantánamo y la amplia Llanura del Cauto, donde la agricultura se conjuga con explotaciones mineras y forestales, y otras actividades pecuaria, industrial o comercial.

107



Enemigo: País en el que tropas peninsulares, escasamente dotadas y preparadas e limitadamente instruidas para una guerra convencional, debían enfrentarse militarmente a un enemigo, los "mambises" (combatientes) y los "majaes" (población rebelde) duros, hábiles y maniobreros, de estructura y actividad guerrillera, basadas en la austeridad, la resistencia y el conocimiento del terreno, sumando además con fuerza a las penalidades y peligros de la campaña, la geografía, el clima y la manigua.

-Medios: La fuerza militar de la Isla, reducida por las economías presupuestarias, estaba organizada con siete regimientos de Infantería, un batallón de Cazadores, una brigada Disciplinaria y el cuerpo militar de orden público, con un total de 468 oficiales y 12.030 infantes; La Caballería con dos regimientos de Lanceros, Hernán Cortés núm. 29 y Pizarro núm. 30[108], ambos con cuatro escuadrones, contaban con 90 oficiales y 1.596 jinetes; Un batallón de Artillería a pie con una batería de montaña, con 43 oficiales y 775 artilleros; Un batallón mixto de Ingenieros (zapadores y telégrafos), 27 oficiales y 414 soldados; Tres Tercios de la Guardia Civil, 185 oficiales y 4.318 guardias y una escasa flota para la vigilancia del litoral.



Una pequeña columna como de 40 hombres de infante.ía y 20 caballos... (Pág. 307

109 También formaban parte de este ejército las milicias y los cuerpos de voluntarios formados por grupos irregulares de guerrillas volantes, locales, interiores o montadas; escuadrones de milicia y grupos de bomberos, cuya colaboración además de perjudicar la unidad de mando, creaba entre las fuerzas regulares confusión y a veces desconfianza.

Con los cuerpos asimilados, oficiales generales y cuerpo de Estado Mayor se estimaba en su totalidad en 838 jefes y oficiales y 19.999 clases y tropas, que formaban un ejército permanente "casi es cuadro"[110], además sin preparación para una guerra de guerrillas y dispersado entre las diferentes provincias en la Isla, por lo que constituía una fuerza insuficiente e ineficaz para imponer la pacificación[111].

---

[107] *La Ilustración Ibérica*; 22Dic.97
[108] Coroneles Joaquín Girond y Julián Ruiz: Guía Oficial de España 1896
[109] Dibujo: Rafael Guerrero: "*Crónica de la Guerra de Cuba*". Ed. M. Mancci, Barcelona 1895, T. 2, pág. 320
[110] Juan Silvela Miláns del Bosch: "*Un Eco de Clarines*". Ed. Tabapress, pag. 272
[111] El general Calleja estimaba 15.900 hombres por la reducción de las reformas de ministro López Dominguez. Melchor Fernández Almagro: "*Historia política de la España contemporánea*", Alianza Editorial, Madrid 1968, pág. 236

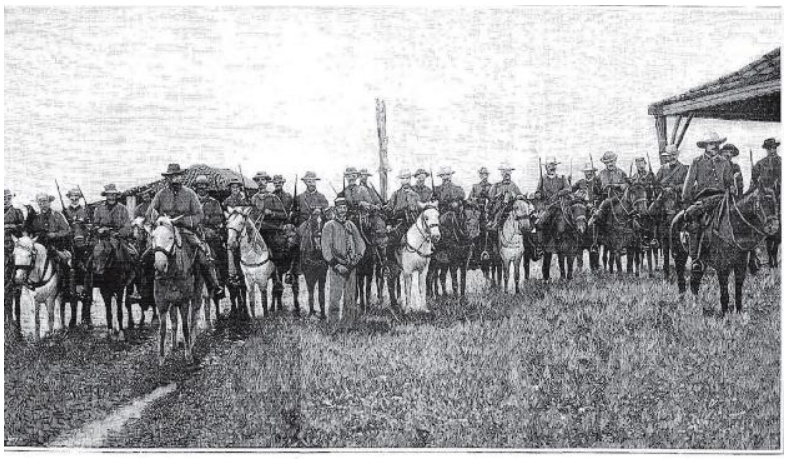

[112] Para formar "columnas" de ataque y persecución, dado el despliegue y la situación de las unidades, había de recurrir a crear formaciones heterogéneas, organizadas con fracciones de distintos cuerpos, mandadas por jefes diferentes a los orgánicos, de limitada autonomía y logística, y por tanto de escasa eficacia para la misión de derrotar y destruir al enemigo.

La constitución de guarniciones fijas -destacamentos o puestos permanentes-, su aislamiento en caso de ataque, no les permitiría la respuesta ofensiva, ni la persecución del enemigo, resultando así también ineficaces para la finalidad de batir al enemigo, casi siempre en retirada antes de comprometer su acción.

Además estaba el caballo, componente singular de la Caballería, que en el Ejército español era un "elemento escaso" que tenía su correspondiente reseña; constituía un valor a cargo de los jefes y capitanes, y no era lícito su abandono o sustitución aunque por cualquier motivo se convirtiera en un estorbo. Los mambises, por el contrario, ante cualquier contingencia adversa podían abandonarlo o matarlo y, constituidos en "dragones" o Infantería montada, marchar a pie por zonas boscosas, sendas, veredas o ciénagas de difícil acceso a caballo, para dispersarse y evadirse de la persecución una vez recibida la orden de retirada[113].

Agobiado el presidente del gobierno Práxedes M. Sagasta por el incremento de la revolución y la necesidad inaplazable de hacerle frente, esfuerzo que la Nación no estaba en condiciones de realizar ni social, ni político, ni económico, ni militar, y abatido por las consecuencias políticas de la "tenientada" en Madrid[114], dimitió con carácter irrevocable, y le sucedió por designación real en la jefatura del Gobierno el líder de los conservadores Antonio Cánovas del Castillo, quien, supuesto falto de energía al general Calleja, y censurado por haber actuado con presunta improvisación y exceso de confianza frente a la difícil situación ultramarina, nombró Capitán general de Cuba al general Martínez Campos (28Mar.95).

General Arsenio Martínez Campos (Mar.95-Feb.96)

AÑO 1895

Simultáneamente el Gobierno envió de refuerzo a Cuba, formando con la 1ª.Expedición militar (8-21Mar.95) siete batallones de Infantería, llamados Peninsulares, numerados por su correspondencia a los siete Cuerpos de Ejército[115] *"tal como estaban desprevenidos en los cuarteles, faltos de bandera y de armamento"*[116], y con la 2ª.Expedición (1-19Abr.95) reclutas del cupo de Ultramar, voluntarios y "diversos" –de reemplazo, rezagados, reincorporados, sustitutos, desertores, prófugos o penados- en número total de unos 15.000 hombres, que embarcaron improvisadamente en los puertos de Santander, Coruña, Barcelona, Valencia, Cartagena y Cádiz.

El nuevo Capitán general, considerando su doble capacidad como soldado y negociador, se incorporó a la Isla (16Abr.96) casi al mismo tiempo que desembarcaban en las playas de Duaba y Playitas sus más señalados contrincantes: José Martí como presidente de la emergente República, y Máximo Gómez como general en jefe de la insurrección, y no lejos de Baracoa los hermanos

112 Sección de la Guardia Civil de Cuba*: La Ilustración española y americana;* 22Ene.96, pág. 44

113 La importancia del caballo en la guerra de Cuba, trasluce de las más de 2.500 veces que repite el general Weyler la palabra "caballos" en sus memorias

114 Airada protesta de la oficialidad de los Cuerpos militares de Madrid ante un despectivo artículo del periódico *El Resumen* sobre la presunta necesidad de acudir al sorteo para la selección de mandos subalternos destinados a Ultramar, acusándolos de "faltos de espíritu militar".
Melchor Fernández Almagro: "*Historia política de la España contemporánea*", Alianza Editorial, Madrid 1968, pág. 239

115 1ª Expon. del puerto de Valencia partió el Batallón Peninsular Alcántara núm. 3, embarcado en el vapor *Antonio López*
2ª Expon. En el vapor *Montevideo* de la 3ª R. M. zarparon 8 oficiales y 791 clases y tropa

116 Melchor Fernández Almagro: "*Historia política de la España Contemporánea 1885/1897*". Ed. Alianza, Madrid 1968, pág. 237

Antonio y José Maceo, Flor Crombet y Valdés Domingo que entre otros exiliados cubanos se incorporaban a Cuba para unirse y comandar la revolución.

Con una 3ª.Expedición (ROC.4Abr.95. CL. Núm. 96), se incorporaron a Cuba dos batallones provisionales de Infantería pertenecientes a Puerto Rico (Valladolid y Colón) y un batallón de Infantería de Marina[117].

En búsqueda de los grupos revolucionarios surgidos en la provincia de Oriente, el día 12 de mayo, salida de Guantánamo la columna del Tte.Cor. Bosch y Comte. Robles (batallón de Infantería Simancas), pernoctó en Camarones, y al día siguiente salió de reconocimiento sobre el camino de Chapala dirección a Tiguabos. Sorprendida la vanguardia por el fuego enemigo e incorporada en su apoyo la guerrilla montada, poniendo pie a tierra en la línea de fuego y cubierta la retirada, dio comienzo el combate en las riberas y altozanos del río Jobito (Guantánamo): 2.400 hombres mandados por los hermanos Maceo, tras más de seis horas de duro enfrentamiento, hubieron de retirarse, dejando las bajas en las tropas gubernamentales, fallecidos al propio Tte.Cor. Bosch, el médico, un cabo y 10 soldados, y heridos 1 Cap., 3 Tte^{s}., y 38 sold^{s}.

Al Comte. José Robles Alabern, por el mérito contraído en la acción se le concedió la cruz laureada de San Fernando.

Iniciada la campaña, en una de las marchas y contramarchas a que obligaba la acción guerrillera, la llamada "guerra circular", la columna del coronel Ximénez de Sandoval[118], con la Caballería de Hernán Cortés, encontró a la fuerzas del *generalísimo* Máximo Gómez en Boca de Dos Ríos (Santiago-19May.95). Ordenado formar el "cuadro" y roto el fuego contra la Caballería cubana, a la carga al machete por tres veces, tras denodada resistencia y rechazado el envite, los peninsulares obtuvieron la victoria.

El enemigo dejó entre sus bajas la de José Martí[119], máximo dirigente, poeta e ideólogo de la Revolución, personaje relevante del staff separatista, que desde Nueva York había dado la "orden del levantamiento".

También causó baja en las filas separatistas, el ideólogo revolucionario Flor Crombet, muerto de un balazo en la frente en un encuentro con los bravos voluntarios de Yateras en un lugar próximo al poblado de Palmeral, en el cafetal Palmarito (Santiago de Cuba)[120].



LA GUERRA EN CUBA.—CONDUCCIÓN DE UN CONVOY DESDE RIO BLANCO Á LA PALMA.

[121] Siguiendo el plan de refuerzo de la Caballería, con la 4ª.Expedición (R.O.18May.95. CL. Núm. 142) embarcaron en la Península rumbo a Ultramar los diez primeros escuadrones, uno de cada regimiento elegido según el orden del sorteo realizado en el Ministerio de la Guerra: Alfonso XII núm. 21; Villarrobledo núm. 23; Lusitania núm.12; Villaviciosa núm. 6; Numancia núm.11; Talavera núm. 15, Tetuán núm. 17; Pavía núm. 20; Príncipe núm. 3; y España núm. 7 (27/31May.95)[122]. El Capitán general Martínez Campos fue autorizado a adquirir 1.500 caballos para montar los diez escuadrones enviados a su Distrito.

"Las bajas en aquel ejército, (no las producidas por enfermedad, sino en acción de guerra) desde el 27 de Febrero al 30 de Mayo ha habido 35 combates, teniendo las tropas, según los partes oficiales, muertos: un jefe, seis oficiales, y 41 soldados, y heridos; un jefe, diez oficiales y 126 de tropa"[123].

---

[117] General Weyler "*Mi Mando en Cuba*" Ed. Felipe González Rojas, 1910. Vol. I, pág. 76
[118] El Coronel Xímenez de Sandoval fue premiado con la cruz de María Cristina
[119] Nacido en Habana, hijo de un sargento valenciano, estudió en las Universidades de España y París.
[120] Rafael Guerrero: "*Crónica de la Guerra de Cuba*",. Ed. Maucci. Barcelona 1895, pág. 44
[121] Dibujo: *La Ilustración española y americana*; 8Nv.96, pá. 12
[122] De los reemplazos 93 y 94, el Regimiento Sagunto reforzó con ocho y tres soldados al Villaviciosa y a España. Y el Sesma, con nueve al Villarrobledo y uno a cada Regimiento Alfonso XII y Villaviciosa (DOMD.111/95). La expedición agregó al Ejército de Cuba 1.710 soldados de Caballería.
[123] Rafael Guerrero: "*Crónica de la Guerra de Cuba*",. Ed. Maucci. Barcelona 1895, Vol. I, pág. 166

A propuesta del general Martínez Campos, el ministro de la Guerra aprobó la creación de guerrillas para el "actual teatro de operaciones de la Gran Antilla", formado con paisanos voluntarios de la Isla, mandados por jefes y oficiales del Ejército o movilizados. Y por R.O.C. 8Jun.95 C.L. núm.163, con la 5ª.Expedición (18Jun.-27Jul.) se ordenó el envío como refuerzo de diez batallones de Infantería, entre ellos la fuerza, 942 hombres, del Guadalajara núm. 20 de la guarnición de Valencia que embarcó en el vapor *Antonio López* (21Jun.95).

Fracasado el procedimiento de "templanza" y frustrada la posibilidad de negociaciones según el programa del el general Martínez Campos, los independentistas invadieron Camagüey. Ante esta situación, siguiendo el plan de previsión del refuerzo a las tropas de Caballería en Cuba, a cada uno de los regimientos del Arma de la Península, que aún no tenían escuadrón expedicionario en la Isla, se le ordenó organizar un escuadrón dispuesto para su destino a la Gran Antilla con la 6ª.Expedición (31Jul.-28Ago.), cuyos jefes y oficiales causarían baja en el regimiento de procedencia y alta en aquel Distrito a disposición del Capitán general de la Isla. Dichos escuadrones, mandados por un comandante, dos capitanes y cinco subalternos (uno de ellos ayudante) deberían componerse de cuatro secciones, tres con tercerolas Maüser y sable y la cuarta con lanza, revolver y sable (27Jul.95)

Los cuadros de mando, clases y tropa deberían ser seleccionados en principio entre los de su empleo en los propios regimientos, voluntarios o por sorteo. En la Escala Activa, oficiales procedentes de la Academia General Militar (Cerrada en 1893) o de las Academias de las Armas, la designación presentaba *características al menos preocupantes*: Los 2os.Tte^{s}. cumplían una antigüedad media de once años, veinte los 1os.Tte^{s}. y sobrepasados los veinte los capitanes y comandantes[124].

Médicos, castrenses y veterinarios de las diversas unidades, con distinto empleo y antigüedad, muchos de ellos recién incorporados a sus cuerpos, se designarían directamente de su escala por disposición del ministerio de Defensa.

Los sargentos que provenían de los renganchados al servicio y previa superación de las pruebas establecidas, con dieciocho años o veinte años de servicio y treinta y ocho o cuarenta de edad, tenían el ascenso a oficial, según los condicionantes del reglamento, casi imposible.

La tropa, destinada con urgencia para completar la fuerza reglamentaria en los cuerpos, incompleta en los cuarteles a consecuencia de las economías del "presupuesto de paz", fue llamada a filas y embarcada con muy escaso tiempo, a veces 14 días, para su instrucción y aclimatación. Y no siempre procedente de las Zonas o Depósitos de la propia Región, o completada mediante llamamientos extraordinarios de voluntarios, reservistas o excedentes de cupo de quintas anteriores, implicaba también problemas de incorporación, encuadramiento o adaptación[125].

Además de las unidades militares organizadas, regularmente y con carácter general, de todas las Armas, Cuerpos y Servicios del Ejército, desde el ministerio de la Guerra, comenzaron a ser destinados a las Antillas voluntarios o por sorteo, jefes u oficiales, excluidos los del primer sexto de las respectivas escalas; sargentos ascendidos a 2os.Tte^{s}. de la escala de reserva retribuida seleccionados entre los activos en tercer periodo de reenganche que desearan pasar a Cuba. La tropa, procedente del voluntariado o de recluta de distinta procedencia, llamados a filas para el cupo de Ultramar, cubrir bajas, o incrementar plantillas.

Todos ellos para integrase en el Ejército de Cuba en sucesivas expediciones para quedar en el momento de embarque a disposición del Capitán general de la Isla según las vacantes y las necesidades de la campaña.

Las vacantes que por estos destinos se producían en los regimientos que formaban batallón o escuadrón para pasar a Cuba, o designados por empleo o sorteo individual, se cubrían con otros tantos jefes y oficiales que se hallasen de reemplazo, supernumerarios o agregados a otras zonas, y la tropa con mozos procedentes del voluntariado, excedentes de cupo, en licencia ilimitada o de las reservas.

En Cuba, mientras el movimiento revolucionario se extendía desde Oriente y Camagüey, hacia Puerto Príncipe, Las Villas y Matanzas, la llegada de la época de las lluvias, dificultando los desplazamientos de las partidas rebeldes y columnas regulares, iba a proporcionar una tregua que

[123] Del escuadrón Montesa, el capitán Amalio Reguero, y el 1º.Tte. Eduardo Vico
[124] *La Correspondencia Militar*, 28Mar.96
[125] En algún momento se presentaron denuncias de esposas abandonadas por sus maridos embarcados como voluntarios a Cuba

esperaban ambos bandos para reorganizar sus fuerzas: Al *generalísimo* y al *mayor general* de los rebeldes cubanos, Máximo Gómez y Antonio Maceo, el tiempo preciso para llegar al acuerdo de unificación de las fuerzas revolucionarias e imponer una disciplina que le permitiera marchar hacia Occidente, y al Capitán general Martínez Campos, el espacio necesario para recorrer la Isla y valorar la situación político-militar del conflicto.

El Capitán general, comprendiendo la importancia del alzamiento y el peligro hacia las provincias occidentales, decidió, para impedir que en Bayamo se produjera la proclamación de un presidente de la república cubana, salir de Manzanillo para unirse en el poblado de Veguitas a la columna del general Santocildes (1.500 hombres) y enfrentarse a las tropas de Antonio Maceo que se dirigían a dicha ciudad. [126]



LA INSURRECCION DE CUBA: HEROICA MUERTE DEL GENERAL ALONSO DE SANTOCILDES EN EL COMBATE DE LA SABANA DE PERALEJO

Informado el general cubano de la marcha de esta columna, desplegó su Infantería y Caballería (3.500 insurrectos), convenientemente ocultas entre la sabana de Barrancas y el Río Mabay, y a sus espaldas la sabana de Peralejo, posición que le permitiría dominar todos los caminos de acceso a Bayamo y sorprender así a las columnas del general Martínez Campos.

No obstante haber sido detectada la presencia de los mambises por los exploradores de la columna española, no siendo posible iniciar la retirada y a pesar de su superioridad, el general Martínez Campos ordenó prepararse para el combate. Y ambos generales, durante cinco horas, en muy reñida batalla en la sabana de Peralejo sufrieron serias dificultades, y sensibles bajas por ambos bandos (13Jul.). *El general de brigada Fidel Alonso de Santocildes, al mando de la vanguardia de su columna, con destreza, energía y valor, dirigió personalmente la acometida hasta caer muerto de tres balazos. Sometido a juicio contradictorio le fue concedida la cruz de cuarta clase de San Fernando*[127].

La columna de Martínez Campos, agotadas las municiones, se acogió a Bayamo, lugar en el que quedó encerrada. Y Antonio Maceo, recibida la comunicación del general en jefe Máximo Gómez de acudir a Camagüey para preparar la marcha hacia el Occidente abandonó el asedio.

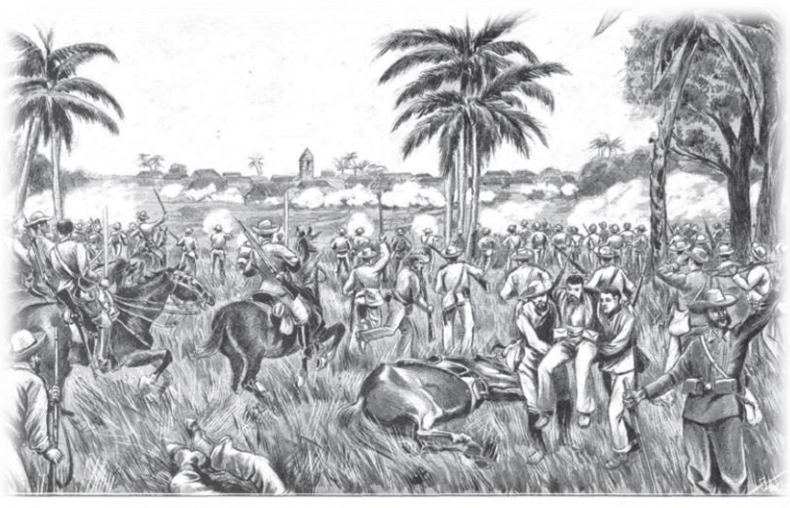

[128] A pesar de que *"las columnas de los generales Navarro, Suárez Valdés y Lachambre, que habían recibido orden de acudir a Bayamo y no pudieron llegar atravesando aquel país con agua hasta los sobacos"*[129]; pareció admitido, que el plan que había concebido Martínez Campos era temerario y arriesgado, como así resultó, y el general comenzó a poner en duda sus condiciones para dirigir tan dura campaña y reconociendo la fuerza y gravedad de la insurrección, recomendó su sustitución por el general Weyler.

Después de la "tempestad" de Peralejo, siguió un breve periodo de "calima chicha" hasta la llegada del general Gasco, que inició inmediatamente un periodo de inusitada actividad empleado en aprovisionar Bayamo y los destacamentos del sector, y a continuación buscar y batir al enemigo.

[126] Dibujo: *La Ilustración española y americana*;
[127] DOMD.73/96
[128] Dibujo: *La Ilustración Ibérica*, 17Ago.95, nº 659, pág. 8
[129] *La Dinastía*, 26Jul.95

La campaña entraba en una fase más generalizada y "*el contingente enviado a Cuba desde Mayo, que ascendía a 37.366 hombres, de hecho quedaba reducido en un 20 por ciento por el estrago que causaban en las tropas los cambios del clima y de régimen de alimentación, avivados por el terrible azote de las fiebres palúdicas, la disentería, el vómito negro, el tétanos, etc."*[130], situación alarmante que decidió al Gobierno a disponer el envío de un nuevo contingente expedicionario.

Con la 6ª.Expedición desde los puertos de Barcelona, Valencia, Cádiz, Santander y Coruña se prepararon para embarcar con destino a Cuba: 17 batallones de Infantería con Plana Mayor (1.040 militares/Unidad); 3 de Cazadores de Infantería con Plana Mayor y Música; 2 batallones de Artillería de Plaza (839 hombres); 2 baterías de Artillería de Montaña (216 efectivos); y el 3er. Batallón de Zapadores-Minadores (1.336 individuos).

Con esta Orden partirían también hacia Cuba los ocho siguientes escuadrones por orden de sorteo de los regimientos del Arma: Cazadores de Arlabán núm. 24; Lanceros de Sagunto núm. 8 (29Jul.95); Lanceros del Rey núm. 1; Dragones de Santiago núm. 9; Cazadores de Treviño núm. 26; Cazadores de María Cristina núm. 27; Dragones de Montesa núm. 10; y Húsares de la Princesa núm. 19; que agregaban a Cuba 1.368 hombres. Totalizaron la expedición; 2 generales, 89 jefes, 1.272 oficiales, 26.835 clases y tropa, llevando también voluntarios, corrigendos, prófugos y varios. Para los reservistas llamados a filas del reemplazo de 1891 que hubieran contraído matrimonio o tuvieran a su cargo padres pobres y sexagenarios, por Real Decreto de 3Ago.95, se concedió la pensión de 50 céntimos de peseta diarios como auxilio a las esposas, hijos huérfanos de madre, o ascendientes, "siempre que no contaran con recursos para su subsistencia" (DOMD.172/95).

Llegado el escuadrón expedicionario del Regimiento Sagunto a la Habana (31Ago.) fue integrado en la Brigada de Sagua (Provincia de Santa Clara) al mando del general Juan Godoy y los coroneles Ricardo Acuña y Cándido Hernández, formando unidad con los batallones de Infantería Saboya, Galicia, Extremadura, Zaragoza y Navas, el Escuadrón Movilizados de Santo Domingo y la afección de una sección de Artillería de Montaña y del batallón de Artillería. Su misión, una vez montado; formar parte de las columnas mediante la asignación de pelotones o secciones (*caballos*) o del propio escuadrón.

En cuanto a los Ingenieros, reunido el 1º. Batallón del 3º.Regimiento de Ingenieros en la Habana, con un contingente de 1.336 individuos de tropa, fue distribuido por compañías a los trabajos de su especialidad en diferentes provincias: Principalmente en la Ciénaga de Majana (Pinar el Río) para trabajar en la Línea Militar hasta Mariel con el objeto de cerrar el paso entre las provincias de la Habana y la de Pinar del Río; y en la trocha de Júcaro a San Fernando (Puerto Príncipe) a continuar su perfeccionamiento con la finalidad de aislar la zona oriental de la Isla. En ambas trochas para la construcción y custodia de fortines, puentes, puestos de vigía, torres de comunicación, líneas férreas, empalizadas, alambradas y zanjas y colaborar en las acciones su mantenimiento y defensa, o formar en columnas de persecución del enemigo. Sus compañías de zapadores se establecieron inicialmente: 1ª.Cía. en Sancti Spíritus; 2ª.Cía. en Puerto Príncipe; 3ª.Cía. en Pinar del Río; 4ª.Cía. en Santa Clara; 5ª.Cía. en Holguín; y la 6ª.Cía. en Santiago de Cuba[131].

Jefes y oficiales de Ingenieros además de las funciones propias de su Unidad, debían desempeñar comisiones, servicios y trabajos, colaborar a hechos de armas y participar con la fuerza en las columnas. Especialmente realizaron los trabajos propios de su cuerpo en levantamiento topográfico, cálculo y dibujo de obras en puentes, fuertes y campamentos, asentamientos de Artillería y defensas de costas y puertos, trazado y acondicionamientos de caminos, mantenimiento y ampliación de líneas férreas, y establecimiento, sostenimiento y defensa de las comunicaciones telefónicas, telegráficas y heliográficas. También debían atender al traslado, almacenamiento, control, entretenimiento y puesta en servicio del diverso material de zapadores y pontoneros, telégrafos y parque de ferrocarriles.

Una nueva expedición, la 7ª (R.O. 18Oct.95. C.L. núm. 346), embarcó a Cuba en 20 vapores de la Compañía Trasatlántica un contingente de 13 generales, 140 jefes, 1.211 oficiales y 24.176 clases y tropa. Entre estas fuerzas una compañía de Telegrafía Óptica al mando de un capitán con 35 jefes de estación

[130] Melchor Fernández Almagro: "*Historia política de la España contemporánea*", Alianza Editorial, Madrid 1968, pág. 253
[131] Rafael Guerrero: "*Crónica de la Guerra de Cuba*",. Ed. Maucci. Barcelona 1895



[132] Cuando el 29 de noviembre Antonio Maceo logró pasar con 1.500 hombres la trocha de Júcaro y reunirse en San Juan (Las Villas) con Máximo Gómez al mando de otros 2.000 combatientes para constituir la "columna invasora" hacia occidente, el general Martínez Campos concentró sus fuerzas en la zona del poblado de Cruces, y en un nuevo intento de detener el avance insurrecto, la columna del Tte.Cor. Río, del regimiento Canarias con 300 hombres, se enfrentó en Mal Tiempo a la Caballería del *generalísimo,* unos 6.000 insurrectos (Santa Clara-15Dic.). Mandado "hacer el cuadro", fue roto por el empuje a la carga de la Caballería mambí, pero recibido el apoyo de la columna del Cor. Arizón con 200 hombres y "20 caballos" del escuadrón Montesa, el enemigo, rehuyendo el combate, se retiró hacia Camaroines, dejando entre las tropas españolas 67 muertos y 44 heridos[133] El combate, con un resultado favorable a los mambises, dejó libre el camino del movimiento independentista e hizo comprender al Capitán general que el grito de Baire no había abierto una guerra que se pudiera cerrar con otra paz del Zanjón.

El periódico *El Correo Militar* (18Dic.95) criticaba la realidad de la guerra en columnas y guarniciones: *"Así podemos pasar años; en Oriente y Camagüey, nosotros arma al brazo en los fuertes y poblaciones y el enemigo viviendo en la manigua y acercándose a escaramucear y a ver lo que le cae cuando le viene en gana, y en las Villas, Máximo Gómez jugando al escondite con las columnas perseguidas, sin perjuicio de caer sobre la que se descuide o sea de reducida fuerza".* Las gentes de la Península comenzaba a sustituir al inicial optimismo sobre la contienda por una pesimista duda: "*¿Cómo nos coge de nuevo este conflicto…*?"

La extensión de la campaña incrementó la necesidad de más oficiales en Cuba en todas las armas, especialmente en Caballería, lo que determinó al Ministro de la Guerra a destinar al Ejército de la Isla a los 2os.Tte[s]. de la Reserva gratuita que cumpliendo determinadas condiciones, en plazo de seis meses podrían pasar a la Reserva retribuida (20Dic.95). Además de estos tenientes, habiendo sobrantes en Cuba de subalternos de esta Arma y faltando algunos de Infantería, previa consulta con el general Weyler, se concedió el ascenso *en comisión* a los sargentos de Caballería que, reuniendo las condiciones necesarias, se presentaran voluntariamente a mandar las guerrillas con soldados de Infantería[134].



Desde la derrota española en Mal Tiempo, la columna insurrecta con la táctica de "tierra calcinada", había iniciado la marcha hacia Occidente; Antonio Maceo avanzando a sangre y fuego, combatió con la columna del general García Navarro en Colón y rehuyó el combate, y Máximo Gómez cruzando el río Hanábana se extendió por la provincia de Matanzas incendiando y saqueando [135]

Unidas ambas columnas rebeldes en el camino a la ciudad de Coliseo, a seis leguas de Matanzas y veinte de la Habana, se enfrentaron con superioridad numérica a las tropas de Martínez Campos, "1.500 hombres con escasa caballería"[136], a las que en confusa batalla entre las llamas y la humareda de los

[132] Escuadrones Montesa t Treviño, pertenecientes al regimiento Sagunto
[133] Del escuadrón Montesa, el capitán Amalio Reguero, el 1º.Tte. Eduardo Vico Portillo. y el Tte. Treviño Rich que resultó herido.
[134] *El Correo Militar*, 11Nov.96. En comisión significaba no perder el destino de origen en la Península
[135] Dibujo: *La Ilustración Ibérica*, 28Dic.95, pág. 4
[136] *El País*, 24Dic.95

cañaverales, logró cortar la retirada a las tropas insurgentes, pero no pudo impedir que continuaran avanzando hacia occidente (24Dic.).

"En esta acción faltó al general Martínez Campos el concurso de tres columnas que había combinado para coger en medio al enemigo, el cual, acorralado, no hubiera tenido otro remedio que entregarse a discreción (Columnas Valdés, Aldecoa y Luque)"[137].

Llegada la noche el general se retiró hacia Guanabana, y marchó a la Habana. La actitud caballerosa y humanitaria del general Martínez Campos llevaba la guerra a una fase no resolutiva.

El 31 de Diciembre, al cruzar fuerzas insurrectas a la vista del hospital Alfonso XII (Matanzas) salió una columna española y se trabó combate en el sitio llamado El Estante, encuentro en el que, aunque fueron obligadas a retroceder, las tropas de Máximo Gómez, el *generalísimo* ya había remontado su Caballería y continuaba su marcha hacia la Habana incendiando y saqueando, y las partidas de Antonio Maceo preparaban la invasión de la provincia de Pinar del Río.

Del Diario de Operaciones del Jefe del Estado Mayor de Máximo Gómez[138]: <*Al atravesar la provincia de Matanzas nos hemos apoderado en ella de todos los caballos buenos y útiles que encontramos a nuestro paso, y con ellos hemos repuesto los nuestros, cansados o inservibles. La estúpida confianza y el quijotesco orgullo de los generales españoles, que aseguraban que era imposible que llegáramos aquí, así como la falta de previsión del general Martínez Campos no haciendo recoger y retirar a tiempo, como pudo hacerlo, este elemento de guerra y de transporte de que tan buen uso sabemos hacer nosotros y que por doquier encontramos, ha sido, y así lo consignará algún día la Historia, una de las principales causas de nuestro éxito y nuestro triunfo>.*

Las tropas en la isla de Cuba, con las que contaba el Capitán general en diciembre de 1895 para detener la subversión, ascendían a 2.731 generales, jefes y oficiales y 81.264 de clases y tropa desplegados por las provincias y organizados en columnas. La participación de la Caballería entre el total de los mandos era del 12,74% (348), y de la tropa el 9,87% (8.019). En Ingenieros las proporción de mandos allí destinados era menor, el 5,56% (152) y para la tropa 2,39% (1.946).

A finales de diciembre los fallecidos del Arma de Caballería **/** Ingenieros en Cuba por diversos motivos: 4 **/** 2 Comte^{s}., 3 **/** 1 Cap^{s}., 13 **/** 3 1os.Tte^{s}., 3 **/** 1 2os.Tte^{s}., 9 **/** 3 sgto^{s}., 14 **/** 2 cab^{s}. y 223 **/** 67 sold^{s}.

Las fuerzas mambises, según fuentes de los insurrectos, se distribuían: En Oriente, 15.000 hombres agrupados en 9 partidas; en Camagüey, 7.200 hombres en 7 partidas; en Las Villas, 14.030 hombres en 25 partidas; en Matanzas, 3.300 hombres en 5 partidas; y otras partidas sin jurisdicción 3.300 hombres. Total 53.130 insurrectos, *que como el Gobierno parecen obrar sin orden ni concierto más bien que con un propósito concreto y una política definida. La autonomía de Cuba es una frase inevitable…*[139]

Estas fuerzas insurrectas regularmente formaban campamentos con sus familias, *"que arrastraban por grado o por fuerza, y en las marchas, se ha dicho y se ha visto, que las acémilas eran hombres, mujeres y chiquillos".* También se dieron episodios con intervención activa de las mujeres el puesto de "prefectas", o jefas locales, y estaban a cargo de comida, ropa, armas, y municiones o dirigían la producción de los talleres, escondidos en las montañas, donde se producían armas, pólvora, herraduras, sogas, monturas, ropa, calzado y otros artículos necesarios para llevar a cabo la guerra, y en, en algunos casos, en encuentros y represalias demostrando singular crudeza.

Pero ni la nobleza, ni la buena voluntad, ni las ofertas perdón del general Martínez Campos, ni la acción sus columnas en constante persecución del enemigo sin lograr enfrentarse definitivamente al núcleo insurgente[140], habían sido capaces de sofocar la rebelión. Y la labor político-militar del Capitán General quedó en entredicho.

Por más, según las noticias procedentes de Nueva York, la situación de partidas insurrectas en las provincias occidentales hizo que los laborantes[141], mostrándose alborozados por sus

[137] *La Iberia*, 28Dic.95
[138] Melchor Fernández Almagro "*Historia Política de la España Contemporánea 1885/1897*". Ed. Alianza Madrid 1968, pág.263
[139] Rafael Guerrero: "*Crónica de la Guerra de Cuba*",. Ed. Maucci. Barcelona 1895, pág. 234,5
[140] Sólo en, Dos Ríos, Paso Real de San Diego, Peralejo, Mal Tiempo y Coliseo
[141] Conspiradores políticos

avances, trataran de redoblar sus esfuerzos para que la Cámara de Washington reconociera la beligerancia[142].

AÑO 1896

Iniciado el segundo año de guerra, la presencia en el occidente de la Isla de Máximo Gómez y Antonio Maceo parecía poner en peligro la victoria de la fuerzas del Ejército de Cuba, y la ocupación por los insurrectos de los poblados de Nueva Paz y Las Vegas en la provincia de la Habana provocó la publicación en el periódico oficial del bando de proclamación del estado de sitio en las provincias de la Habana y Pinar del Río (2Ene.96). Y se impuso la censura; el Diario Oficial de la Habana publicó una circular disponiendo que no se autorizara la circulación de noticias de guerra que no fueran autorizadas por el Estado Mayor.

La alarma que en la capital de Cuba provocaban las noticias del avance de los revolucionarios y la presencia en sus calles de familias arruinadas y famélicas huidas de sus atropellos y destrozos, provocaban el descontento y el desaliento, y algún grito de viva a los generales Weyler y Pando:

"El mismo día tres de enero de 1896 cruzaron por frente del ingenio central Teresa, atravesando una de las ciénagas por un angosto puente de tablas, saliendo milagrosamente del círculo de acoso de las columnas españolas, luego, atacando con parte de las fuerzas de Gómez el pueblo de Melena del Sur, otra parte entró en Guara. El día cuatro, estando Maceo en el ingenio Gobín, los insurgentes de Gómez cruzaron la línea férrea de Habana-Batabanó, destruyendo las vías en un gran trecho, y el día cinco entraron en Alquizar y por la noche en Ceiba del Agua ya próximos a la línea con la provincia de Pinar del Río"[143].

Con fecha 5 de enero el periódico *Las Provincias* de Valencia[144] publicaba una carta particular dirigida a su Director: *"Si me pide la verdad yo la digo sin ambages"*, y narraba su visión de la guerra en Cuba y porque no se pudo detener el avance de los insurrectos hacia occidente: *"Ellos van a caballo y nuestras columnas a pie no pueden perseguirles, y si presentan combate, cuando les conviene se retiran de forma que los leales quedan dueños del campo y sus posiciones, pero la victoria es deficiente. Las tropas leales se portan con bravura y sus heroicidades son diarias, pero su organización es una lástima. Frente a lo menos de 30.000 mambises con infinidad de partidas de 400 ó 500 hombres, de los cien mil y pico soldados hay una parte exigua operando y el resto fraccionado, hasta medias compañías, defendiendo poblados o ingenios. Las bajas por enfermos para volver a la Península, en los reconocimientos cada diez días, son entre 40 y 50, y mensualmente no bajan de 90 a 100 los inútiles para el servicio y de 15 a 20 por ingreso en inválidos*".

"Un órgano militar nacional" exponía también su versión del desarrollo de la guerra en Cuba, preguntándose cómo sería posible terminar con la insurrección por las armas: *"Formada una columna por un batallón de Infantería, un escuadrón de Caballería y una sección de Artillería, más alguna fuerza de guerrillas volantes, maniobra en persecución de unos grupos insurrectos cuya posición ha sido determinada por informaciones de las propias fuerzas o por cubanos adictos. Tras penosos esfuerzos y marchas muy difíciles por terrenos montañosos o cenagosos y siempre expuestos a la emboscada, portando a hombros o sobre mulos la necesaria impedimenta, a veces portando heridos o contusionados de las avanzadillas, cuando consigue encontrar al enemigo, atrincherado en espera y en superioridad numérica, el jefe de la columna, impulsado por el honor y su misión, decide el ataque, y maniobrando con sus tropas rompe el fuego"*[145]:

"---. Si el resultado es favorable, el enemigo emprende la retirada dispersándose en huida por la espesa manigua, que en el mejor de los casos permitiría la persecución hasta el oscurecer.

Pero si la partida se ve acosada y decide aceptar combate, toma posiciones, prepara la emboscada, y las tropas regulares atacan con vigor, cuando los insurrectos ven el éxito difícil, abandonan el campo de la acción sin sentir su orgullo herido, se "salvan por pies, y se dispersan en el conocida espesura del bosque para concentrarse después en lugar señalado de antemano".

---. Si por el contrario es adverso, la columna se ve obligada a un combate heroico, formando el cuadro hasta rechazar el envite enemigo, y tras recoger muertos y heridos, retirarse

[142] *Las Provincias*, 6Ene/11Feb.96
[143] General Weyler: "*Mi Mando en Cuba*".Del *Diario insurrecto*. Ed. Felipe González Rojas, 1910. Vol. I, pág. 43
[144] *Las Provincias*, 31Ene.96
[145] Rafael Guerrero: "*Crónica de la Guerra de Cuba*",. Ed. Maucci. Barcelona 1895, pág[s]. 400-3

ordenadamente y marchar al poblado más cercano para dejarlos en el hospital y reponer víveres y municiones.

Pero si el enemigo rompe la formación, y sobreviene la confusión y se dispersa la tropa, los soldados que no caen bajo el machete mambís, perdidos en los bosques y ciénagas sufren penalidades sin límite y algunos caen prisioneros o se dan por desaparecidos".

También el empleo dado a la Caballería y su adaptación a la manigua desde el inicio de la campaña seguía como argumento de reflexión y crítica que se trasladó a la prensa: *"En los encuentros hasta ahora sostenidos con los insurrectos en departamentos donde está indicadísima la acción de los jinetes, apenas intervienen en los combates, ni se sabe donde operan esos dieciocho escuadrones que de aquí fueron y los que existían antes. Que encuentren preparados los caballos para que no haya individuo desmontado y que no se fraccione las Unidades y que se emplee la Caballería cubriendo a la columna de Infantería en servicio de exploración, en movimientos rápidos, ataques resolutivos y en persecución con sables"*[146]. En esta censura se había llegado a manifestar: *"Si se hubiese empleado bien la Caballería podría darse por seguro que las partidas del sector Oriental no habrían podido pasar la Trocha"*.

"En terreno relativamente despejado están las fuerzas de Máximo Gómez y la caballería que manda el coronel Ruiz carga a fondo. Como un rayo cargan los escuadrones las dos primeras líneas enemigas y caen sobre el grueso rebelde, que huye despavorido sin oponer apenas resistencia. Pocos días después, el mismo coronel Ruiz con esos mismos escuadrones acude en socorro de la columna Segura en Pozo Hondo. Al entrar en línea su gallarda tropa retirase Antonio Maceo con sus gentes a posiciones inabordables para la caballería; pero como la nuestra fue bien instruida para el combate a pie, desmontan los jinetes, y en línea de tiradores o guerrilla rompen el fuego avanzando. Esto decide la acción,… unos verdaderos dragones"[147].

La situación de la Caballería en Cuba, ocho escuadrones de los dos regimientos de la Isla (Pizarro y Hernán Cortés), los dieciocho expedicionarios peninsulares (4ª. y 6ª. Expedición), y seis de movilizados del Comercio, Santo Domingo y Camajuaní, hacían un total de treinta y dos, que iniciado el año estaban distribuidos:

Cinco en Santiago de Cuba (Primer Cuerpo).
Ocho en Puerto Príncipe (Comandancia).
Diecisiete en Las Villas (Segundo Cuerpo).
Dos en Matanzas y Pinar del Río.

Los expedicionarios, que en su mayoría se hallaban aún en la imposibilidad de prestar su concurso pleno en las operaciones activas de campaña por deficiencias del ganado, recibieron orden de concentrarse en Cruces (Santa Clara) con objeto de que se procediera con la mayor premura a completar su remonta y reorganización, con un doble propósito, formar con ellos dos columnas montadas que en marchas rápidas realizaran la persecución del enemigo, y accesoriamente privar a los insurgentes del principal de sus medios de acción, el caballo.

Para su mando se designaron a los coroneles Arizón (Numancia)[148] y Galvis, bajo las órdenes superiores del general Navarro.

Para cubrir estas necesidades de caballos hacían falta, al menos, 3.840 caballos (120 jinetes por escuadrón) a los que habría que añadir las guerrillas montadas de los batallones de Infantería (unos 8.000 caballos) lo que exigía la inmediata confiscación del ganado[149].

La Gaceta de la Habana (4Ene.96) insertó una orden para que se procediera a la requisa de caballos en las provincias de Pinar del Río, Habana, Matanzas y Santa Clara[150].

Ante esta situación, para apoyar la presencia de la Caballería en Cuba se destinaron por el ministerio de la Guerra siete capitanes del Arma (DOMD.4/96), y por ROC.11Ene.96 (DOMD.8/96); *"Con objeto de reforzar el Ejército de Cuba y que tenga representación de todos los cuerpos activos del arma de Caballería,…"* se ordenó la organización de escuadrones expedicionarios al resto de regimientos que no tenían representación en Cuba, debiendo embarcar para la Gran Antilla en un

[146] *El Correo Militar*, 10Ene.96
[147] *El Imparcial*, 17Feb.96
[148] Héroe del combate de Mal Tiempo, Alta en la Península, por heridas en campaña (DOMD.267/96). Ascendido a General de Brigada
[149] *La Época*, 7Ene.96. Posteriormente hubo que añadir la Caballería de la 8ª expedición y el Regimiento Alfonso XIII núm. 32
[150] *El Correo Militar*, 3Feb.96

plazo de 15 días en la 8ª.Expedición (10Dic.-28Ene.): Lanceros de la Reina núm. 2; Lanceros de Borbón núm. 4; Lanceros de Farnesio núm. 5; Cazadores de Almansa núm. 13; Cazadores de Alcántara núm. 14; Cazadores de Albuera núm. 16; Cazadores de los Castillejos núm. 18; Cazadores de Sesma núm. 22; Cazadores de Galicia núm. 25; Y Cazadores de Vitoria núm. 28. Y se ordenó la formación de los diez escuadrones de Caballería a 160 hombres cada uno (12Ene.96). Los escuadrones deberían llevar el nombre de su regimiento cualquiera que sea su clasificación.

Los Ingenieros expedicionarios en Cuba, seis compañías del 3er.Regimiento de Zapadores, seguían manteniendo su despliegue principal en la atención al perfeccionamiento de las obras y obstáculos en las trochas de Pinar del Río y Puerto Príncipe, a los trabajos de acuartelamientos y fortificación en las plazas importantes y al mantenimiento de las comunicaciones, conciliándolos con acciones de defensa en los fuertes o de participación en columnas buscando el encuentro con el enemigo.

La difícil situación creada por la presencia en toda la Isla de los grupos insurgentes, determinó al capitán general Martínez Campos a admitir su responsabilidad ante el fracaso, y "sin dimitir ante el enemigo", el Gobierno aceptó la decisión de entregar el mando (17Ene.96). La expresiva correspondencia entre el general Martínez Campos y el presidente Cánovas culminó con la decisión de su relevo: *Su Majestad la Reina se ha dignado nombrar gobernador general en jefe del ejército de operaciones en Cuba al señor D. Valeriano Weyler"*[151], casi al mismo tiempo que Máximo Gómez, "en su galopada" entraba en Mantua, en el extremo occidental de la Isla (22Feb.96).

El nuevo Capitán general de Cuba, embarcó en el puerto de la Riba de Barcelona en el vapor *Santo Domingo* (24Ene.96) para marchar a *Cádiz* y transbordar al vapor-correo *Alfonso XIII* rumbo a la Habana. Con él marcharon a Ultramar los últimos envíos de la 8ª.Expedición; mandos, baterías del 4º.Regimiento de montaña, escuadrones de Albuera, Almansa, Reina, Galicia, Alcántara, Borbón, Castillejos, Sesma y Vitoria, una compañía Telegráfica, y un reducido grupo de reclutas del cupo de Cuba, voluntarios y diversos, que suponían un contingente total trasladado en los 8 buques con rumbo a Cuba de 7 generales, 66 jefes, 256 oficiales y 8.667 de tropa.

En esas mismas fechas G. Reparáz, corresponsal en Cuba del periódico Heraldo de Madrid (26Ene.96), prevenía al general Weyler de la situación militar que encontraría en su nuevo destino:

"*Es posible que la insurrección quede completamente vencida en Pinar del Río y la Habana para Mayo. En Matanzas es dudoso que se consiga igual resultado, por la mala vecindad de la Ciénaga de Zapata, seguro refugio de pequeñas partidas, pero no debe desconfiarse de llegar a él. Con esto, y con quebrantarlo un tanto en las Villas, se habrá hecho cuanto es lícito esperar después de los tremendos desaciertos militares y políticos del general que en breve llegará a la Península.*

Dos gravísimos cuidados se ofrecen también a la consideración del nuevo general. Uno es la organización de aquel ejército reducido hoy al estado (triste es confesarlo) más irregular que se puede concebir. En Cuba hay a estas horas un verdadero caos militar. Casi se puede decir que no tenemos allí más que Infantería, y esa con tres armamentos de tres distintos calibres: Remington (calibre 11), Maüser argentino (calibre 7,65), Maüser español (calibre 7). A toda prisa se está montado la caballería, que aún estaba desmontada y remontando la que apenas estaba, que era la mayor parte (14 escuadrones)"[152]/[153].

Complementa esta información sobre la Caballería expedicionaria en Cuba, lo informado en la "Crónica de la Guerra de Cuba" sobre la situación de los escuadrones en la provincia de Las Villas, (2º Cuerpo de Ejército): Montesa con 95 jinetes, Sagunto con 59, Treviño 60, Pavía 66, y Princesa con 74. La mitad de la fuerza que deberían tener, sin duda contando en el estado sólo los individuos que tenían caballo; de 750 hombres de plantilla para 5 escuadrones disponían para el servicio activo 354[154].

Durante el trayecto atlántico del general Weyler, y en ejercicio del mando en Cuba el general segundo cabo Sabas Marín, los líderes separatistas cubanos, Máximo Gómez –desde la provincia de la Habana- y Maceo –en la de Pinar del Río-, intensificaron el propósito de unirse para fusionar

[151] *La Época*, 19Ene.96
[152] General Weyler "*Mi Mando en Cuba*" Ed. Felipe González Rojas, 1910. Vol. I, pág. 73
[153] La adopción del fusil Maüser como reglamentario, exigió la modificación de la instrucción de los reclutas en sección, compañía o batallón, adaptándose a las nuevas necesidades de la guerra moderna, en cuanto a formación para el combate y reglas de tiro.
[154] Rafael Guerrero: "*Crónica de la Guerra de Cuba*",. Ed. Maucci. Barcelona 1895, T. II pág. 607

sus tropas e invadir todo Occidente, intención que activó a las columnas del Ejército en misión de combate para impedirlo y maniobrar para cercarles: *En un rasgo de audacia del general Luque, saliendo de Pinar del Río, siguió muy de cerca el rastro de Maceo, hasta encontrarlo el 2 de febrero en Paso Real, trabándose un muy duro combate que costó al enemigo sesenta muertos y doscientos heridos, contra dos muertos y treinta heridos en nuestras filas"*[155].

El general Luque fue herido de un balazo en una pierna, y nuestras bajas, víctimas de las heridas en el combate, un capitán, un teniente y treinta soldados[156].

Después del combate en Paso Real, la Caballería había recobrado su protagonismo tradicional en campaña: <*Habana 3 (Feb.96).- Al ministro de la Guerra. El general en jefe me dice anoche desde el Ingenio San Julián (Alquizar-Matanzas): Sírvase V.E. transmitir al ministro de la Guerra lo siguiente: Siguiendo la combinación de las columnas que operan a mis órdenes inmediatas en persecución de Máximo Gómez, sabido que éste se hallaba hoy acampado en el Ingenio Liceo, dispuse el avance de dos columnas que marcaban con íntimo enlace, siete escuadrones de Caballería que, mandados por el coronel Ruiz, iban en vanguardia de la fuerza que directamente mando. Encontraron avanzadas insurrectas en proximidad del Ingenio San Antonio. Arrolladas por nuestros jinetes lanzáronse éstos impetuosamente, y con el más perfecto orden sobre una segunda línea, y después sobre el grueso enemigo apostado en proximidad del Ingenio Luz, poniéndolo en completa huida. La Caballería mantuvo con gloria la reputación del Arma. Nuestras bajas consisten en un teniente y un sargento del Escuadrón de Camajuaní, un soldado del de Caballería de Pizarro y otro del de Sagunto heridos. Los del enemigo han sido 20 muertos, y de ellos 11 de arma blanca; ignoro los heridos. Se han cogido por nuestras tropas algunos prisioneros, armas municiones y efectos de campamento. La tercer columna, mandada por el general Cornell, que operó en combinación con las otras dos, sigue la persecución de una partida numerosa que intentaba reunirse con la de Gómez; desconozco el resultado.- Suárez Valdez>.*[157]

El general Marín felicitó expresamente a los escuadrones Pizarro, Sagunto y Camajuaní por su brillante carga.

Pero no era esta la misión fundamental asignada para el empleo de la Caballería, desde el principio de esta campaña, se le habían determinado fundamentalmente tres tipos de misiones**:** La *escolta de convoyes*, *formar en las columnas* y *guarnecer la trocha*:

158

-. **Convoyes**, para el abastecimiento de alimentos, municiones y equipo, era la misión más arriesgada. Acompañados de unidades de Infantería por sinuosos caminos, cruce de ríos y zonas pantanosas, la lentitud y vulnerabilidad de los carros arrastrados por bueyes hacía de estas expediciones objetivos sensibles y predilectos de los insurrectos, y la defensa en contrataque y persecución inconveniente porque suponía su abandono, dejando al convoy inerme.

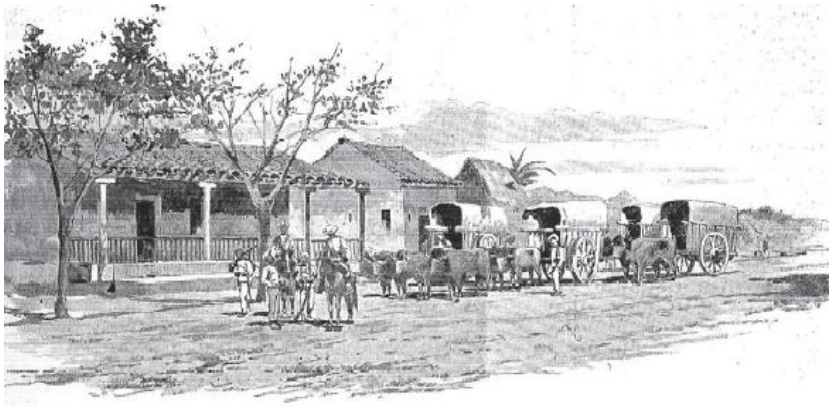

LA GUERRA EN CUBA. — LLEGADA DE UN CONVOY Á CALZADA REAL

-. **Columnas**, de efectivos variables, para buscar, atacar y dispersar o destruir al enemigo. Su impedimenta y equipo debían ser reducidos, y por tanto su radio de acción limitado. Si se preparaba una acción de largo alcance, al requerir mayor impedimenta y la necesidad de emplear caminos bordeando la manigua, mermaban la movilidad y la efectividad. Por ello se procuraba recurrir a los cuerpos regulares con milicias y voluntarios, más adaptados al terreno y al enemigo a batir.

[155] Melchor Fernández Almagro: "*Historia política de la España Contemporánea 1885/1897*". Ed. Alianza, Madrid 1968, pág. 280
[156] Ascendido a Tte. Gral. fue nombrado Capitán General de Andalucía, *La Correspondencia Militar,* 3Nov.99
[157] *La Época*, 4Feb.96
[158] *La Ilustración española y americana;* 8Nov.96

En campaña, las columnas organizadas para el combate, formadas regularmente con un batallón de Infantería, un escuadrón o sección de Caballería y la Artillería asignada según su disponibilidad o misión, tomaban -por la antigüedad entre Armas- el nombre del regimiento a que pertenecía el batallón o el de su comandante en jefe, por lo que en muchas de estas columnas la Caballería y la Artillería venían simplemente determinadas por el número de jinetes (caballos) o piezas (cañones) dificultando el conocimiento en los partes de guerra de su procedencia y unidad orgánica de origen. [159]

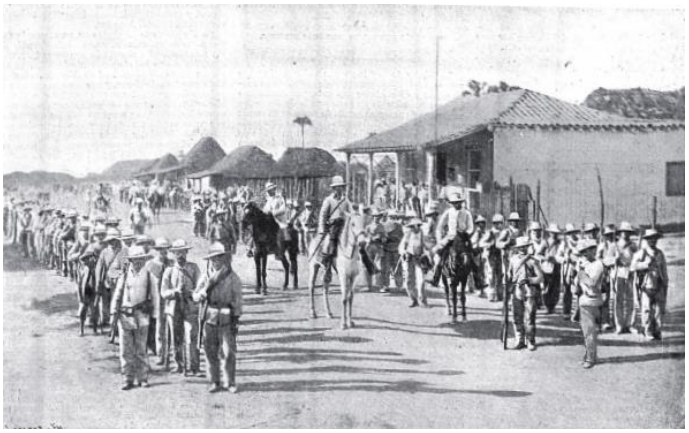

-. **La Trocha de Júcaro**, Obstáculo fortificado y guarnecido para aislar la insurrección entre provincias o regiones limítrofes, requería un sistema de fortines, baluartes y obstáculos con guarnición para su control y defensa, misión a la que también acudió la Caballería con carácter defensivo. La más importante *línea militar o acordonamiento* desde el puerto de Júcaro hasta la albufera de La Leche, poblaciones de Ciego de Ávila a Morón, se había iniciado con la intención de aislar a los insurrectos en la región oriental de la Isla, según el plan de Operaciones de la Guerra de los Diez Años. Su carácter de perfectibilidad y su utilidad variable determinó la sucesión de periodos de mejora y de relajación, pero sin cesar en los trabajos de tendido y mantenimiento del enlace telefónico o telegráfico y por ferrocarril, y la fortificación continuada con *torres, blocaos, garitas, alambradas* y *cuarteles* para las tropas de guarnición. El paso de Máximo Gómez (30Oct.95) y Maceo (29Nov.95) de la línea, había puesto en cuestión su vulnerabilidad.

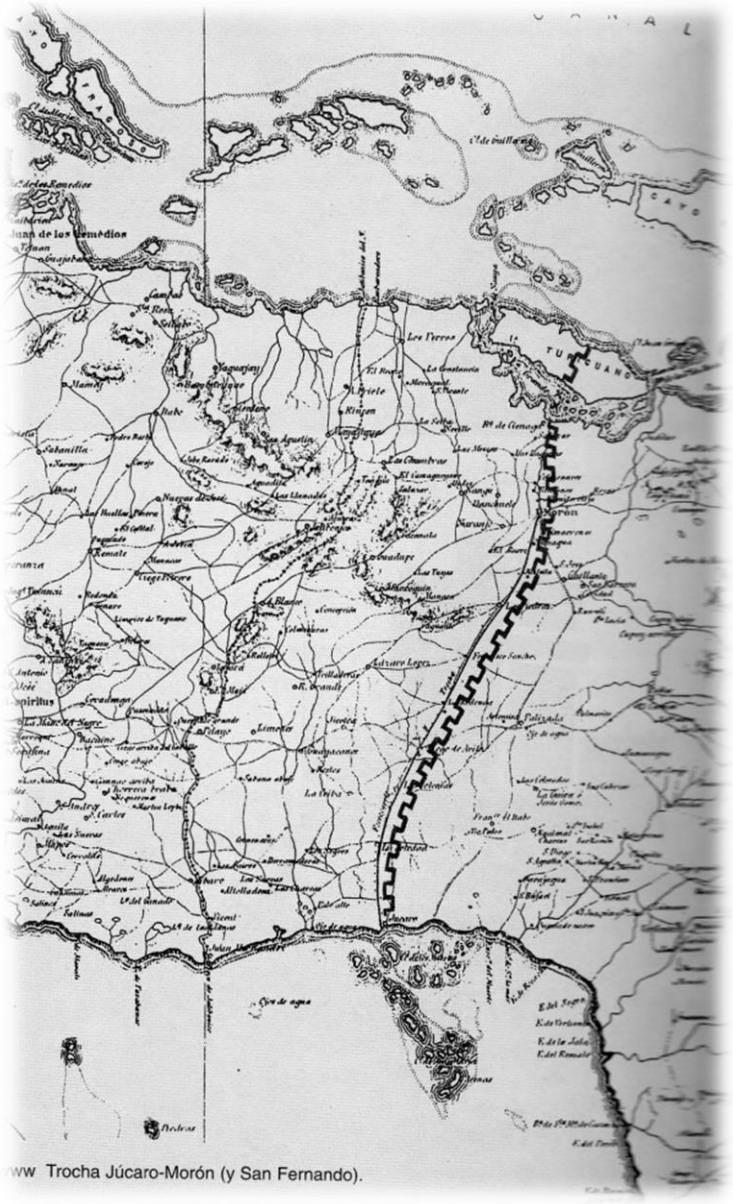

ww Trocha Júcaro-Morón (y San Fernando).

Con objeto de vincular centros importantes de población (San Jerónimo, Puerto Príncipe, Guyamaro, Tunas, Bayamo, Palma Soriano, Saltadero de Guas) entre sí y con la costa, se planificó la construcción progresiva de una serie de transversales, y se organizó para su servicio una División de 10.000 hombres (4.000 para las obras y 6.000 para los campamentos), número que se vio sensiblemente afectado por las bajas provocadas las duras condiciones de los trabajos y las enfermedades endémicas de la zona. Otras trochas de menor importancia, también creadas durante la Guerra de los Diez Años, fueron la de desde el puerto de Bagá al estero de Zanja, en el Camagüey, y la de Puerto Nipe a Aserradero con el propósito de facilitar el envío de tropas a Sierra Maestra.

[159] *La Ilustración española y america+na;* 8Dic.97

En la trocha, *un oficial destinado en un fortín con 20 ó 30 hombres; allí sufre hambre, miseria, tedio moral; y aún tiroteos continuos con el enemigo; las enfermedades diezman su gente; tiene que hacer de ingeniero para reparar el fuerte y de médico para curar a sus soldados; el aislamiento que sufre basta por sí sólo para desesperarle; de seguro prefiere mil veces ir con su columna recorriendo el monte que verse allí encerrado, sin poder siquiera dormir tranquilamente, si es que ha de cumplir con su deber.* Ajeno a la vida en común de sus compañeros y a participar en los hechos de armas de su Unidad que le permitirían ser incluidos en las propuestas de gracias*, destacado, ha de esperar a que algún dirigente cubano se le ocurra atacar con brío el fuerte; en tal caso si sale con bien, conseguirá aquel oficial alguna recompensa; pero el menor descuido puede costarle la reputación y la carrera, y aún la vida*[160]*.*

General Valeriano Weyler Nicolau (Feb.96-Oct.97)

AÑO 1896



¡Fuego! y retumbaba el cañón... (Pág. 80).

[161] Incorporado al mando del Ejército de Cuba el general Weyler: *"Yo no voy a hacer una política de partido, sino la política de la guerra, en defensa de la integridad nacional",* y tomada posesión del mando de la Isla, *diez de febrero de 1896*, se cumplió la pronóstico de que cambiaría las normas de empleo de la fuerza[162]; reorganizó las fuerzas de voluntarios, reordenó las unidades regulares, reagrupó las guerrillas en tercios, y ordenó que se completara la trocha de Júcaro y se estableciera una nueva línea militar de Mariel a Majana.

Su estrategia aislar al *general* Antonio Maceo en Pinar del Río con la construcción de una línea Militar entre Mariel y la ensenada de Majana, y batir al enemigo en Occidente hasta la trocha de Júcaro e Morón, limitando la presencia de la insurrección a los departamentos de Camagüey y Oriental. Y una vez pacificado Occidente, verificar la misma acción en Oriente, partiendo de Santiago de Cuba y dominando el río Cauto, para operar en su cauce como medio de comunicación, perseguir y derrotar a Antonio Maceo y Máximo Gómez por separado.

--. "Para la trocha de Júcaro a Morón ordené lo necesario para empezar los trabajos, encargando esta difícil comisión al comandante de Ingenieros D. José Gago, que en Filipinas, me había demostrado sus especiales condiciones, no pudiendo darle para ello más que una compañía y media de Ferrocarriles, proponiéndome que quedase cerrada hasta la isla de Turiguanó, en la costa N., para que fuese infranqueable para los insurrectos, y calculando que podría estar terminada cuando, dominada la insurrección en las Villas, Matanzas, Habana y Pinar del Río, pudiese llevar las operaciones de la guerra a la parte oriental. Para ello dicté las instrucciones necesarias"[163].

--. Designó al general Arolas[164], de reemplazo en Valencia destinado a Cuba con la 8ª expedición, para dirigir la construcción y defensa de la nueva trocha que con la línea Mariel-Guanajuay-Artemisa-Majana pretendía cerrar el paso desde Pinar del Río a las provincias de la Habana y Matanzas y aislar en la zona a las partidas de Antonio Maceo. La guarnición de esta línea militar absorbió 8.932 soldados de Infantería, 1.169 de Caballería, 1.049 de Artillería y 707 de Ingenieros, auxiliados por pequeñas embarcaciones para el control de la bahía de Mariel[165].

---

[160] *El Correo Militar*, 10Nov.97- Corresponsal Luis Morote
[161] Dibujo: Rafael Guerrero: "*Crónica de la Guerra de Cuba*". Ed. M. Mancci, Barcelona 1895, T. 3, pág. 77
[162] *El Correo Militar* y *La Correspondencia Militar* (5Feb.96)
[163] General Weyler "*Mi Mando en Cuba*" Ed. Felipe González Rojas, 1910. Vol. I, pág. 291
[164] Nacido en Valencia
[165] Luis de Sequera Martínez: "*Historial de la Unidades de Ingenieros en Ultramar*", Alianza Editorial, 1999. Caps. 6º-7º

--. Dictó nuevas instrucciones para el desarrollo de las operaciones con la finalidad de limpiar de insurrectos el territorio, devolver la confianza a la población, restablecer el trabajo, asegurar las comunicaciones ferroviarias, los servicios de correos y telégrafos e imponer la seguridad en el tránsito por las carreteras y caminos.

--. Dio nuevas normas para el empleo de la Caballería: *"Los reconocimientos para el estudio del terreno y servicio de exploración, misiones a las que la Caballería debía dar mayor importancia que en una guerra regular"*[166]. Cambió de la lanza o el machete por el sable, los dotó del fusil Maüser modelo español, adaptó el uniforme, fornitura y equipo del soldado a las condiciones de la vegetación y el clima de la manigua, propició cambios en la montura y atalajes para caballo, y utilizando la carga sobre el enemigo cuando las condiciones lo permitieran, demostró la utilidad favorable de su empleo en fuerza, sistema en el que la participación de las guerrillas montadas se hacían imprescindibles. Y solicitó del Ministerio de la Guerra que, por la necesidad de oficiales subalternos en los cuerpos, se ascendiera a 2º.Tte. de la escala de reserva a veintisiete sargentos de la Caballería del Ejército de Cuba.

Y con ello comenzó una nueva forma de combatir la insurrección: La persecución en las provincias occidentales de los grupos rebeldes de Antonio Maceo y Máximo Gómez, por nuevas columnas mixtas, organizadas con fuerzas de Infantería, Caballería y dos piezas de Artillería, mandadas por los generales Linares, Ruiz, Arolas, Aldecoa, coroneles Segura, Molina, y Gómez, a las que los insurrectos no aceptaban nunca un combate frontal y decisivo, retirándose antes de ser derrotados, para dispersarse en la manigua, abandonando combatientes muertos, caballos heridos o desechados, armamento y efectos extraviados, y siempre, según los partes, con escasas bajas por parte de las tropas de Weyler.

Incorporados a Cuba los refuerzos de la 9ª.Expedición con los veintiocho escuadrones expedicionarios movilizados en España, el general Weyler continuando su proyecto de reorganización, formó siete regimientos como gemelos de sus homólogos de la Península, con PLM. y cuatro escuadrones cada uno, orden que exigió además su estructura administrativa a todos los efectos y de contabilidad y documentación (1 Comte. 1 Cap. 3 1os.Tte^{s}. y 10 individuos de tropa): *"Pedí 4000 carabinas Maüser y hube de comprar caballos para remontar la Caballería y tratar de utilizarla por regimientos para oponerlos a la Caballería enemiga, que era más numerosa y se lanzaba a la carga frecuentemente"*[167].

Regimientos:

Del Rey. (Rey, María Cristina, Arlabán, y Santiago). En Santiago de Cuba.
Coronel *Domingo Borry Sanz de Tejada.*

De la Reina. (Reina, Alcántara, Castillejos, Sesma). En Calabazar (Habana).
Coronel *Clemente Obregón de los Ríos*[168]*.*

Del Príncipe. (Príncipe, Tetuán, Alfonso XII, Villarrobledo). En Puerto Príncipe.
Coronel *José Ferrando Casanova.*

Borbón. (Borbón, Vitoria, Almansa, Farnesio). En San Antonio de los Baños (Habana).
Coronel *Enrique Bailes Marchueta*[169]*.*

Villaviciosa. (Villaviciosa, España, Albuera, Galicia). En Santiago de las Vegas (Habana).
Coronel *Manuel Martín González Ortiz.*

Sagunto. (Sagunto, Treviño, Montesa, Pavía). En Matanzas.
Coronel *Eladio Andino del Solar*[170]*.*

*Numancia. (*Numancia, Lusitania, Talavera, Princ*esa).* En Guanabacoa (Habana).
Coronel *Carlos Palacio de la Hazaña y Aguilera.*

Escuadrones de voluntarios del Comercio y *Camajuaní* en Guanabacoa (Habana).

[166] *El Correo Militar*, 25Feb.96
[167] General Weyler "*Mi Mando en Cuba*" Ed. Felipe González Rojas, 1910. Vol. I, pág^{s}. 175-176
Los regimientos designados por su nombre, no tenían número, sus escuadrones mantenían el nombre y numeración de su procedencia.
[168] Destinado a Cuba: 2Ago.97 (DOMD.169/97)
[169] Repatriado
[170] De eventualidades para el Servicio en la 6ª RM.



[171] La reorganización trajo consigo, además de la pérdida de la personalidad de los escuadrones, otros problemas internos de orden y organización, como la redistribución de los mandos, con baja o alta reglamentaria entre unidades orgánicas o por destino en las Planas Mayores, oficinas, habilitación, comisiones o representación, y especialmente en la formación de unidades operativas dividiendo los escuadrones en secciones o patrullas, de acuerdo a las misiones o disponibilidad de personal y ganado, generalmente con mandos y tropa ya del regimiento, sin consideración de su procedencia original. En algunos casos, al coincidir los nombres dados al regimiento con el del escuadrón homónimo, perjudicaría la determinación del cuerpo interviniente en las operaciones, especialmente citando "Caballería de Sagunto", podría interpretarse como del regimiento o del escuadrón.

También el nuevo Capitán general impuso a sus tropas el Reglamento de Marchas Militares; *<Antes de iniciarse el movimiento general de las diferentes columnas, romperán la marcha sus exploradores y flanqueadores de Infantería y Caballería, acompañados de buenos guías y de oficiales de Estado Mayor encargados de ir bosquejando el croquis del terreno; trabajos trazados a la ligera con auxilio de brújulas de bolsillo para orientarlos. Ganada prudente distancia por aquellos, seguirán sus reservas, verdaderas vanguardias de las columnas compuestas de ambas armas, e inmediatamente y a regular altura, los cuerpos por su orden y en formación táctica, como tenemos significado, por manera, que al ponerse en marcha, ésta se verifique con todas las reglas de prudente precaución, que se aumentarán si se tuviere noticia de hallarse próximo el enemigo>*[172].

"Para comenzar la campaña con éxito desarrolló un ingenioso sistema táctico de contraguerrilla que ya había puesto en marcha en 1868 bajo las órdenes del general Blas de Villate, conde de Valmaseda. Entre otras cosas dotó a los batallones de Infantería de una compañía montada, cosa hasta entonces desconocida y sin duda chocante, fundamentalmente, para la Caballería"[173]. Y con la incorporación de las guerrillas volantes o locales de gran movilidad y conocedoras del terreno, se convirtieron en una nueva arma de combate, empleadas en misiones de protección de los flancos, exploración en vanguardia o en la persecución de grupos rebeldes en retirada, que al entrar en contacto con el enemigo, su acción sería reforzada por la fuerza del grueso de la columna que marchaba a su retaguardia, escalonada en orden cerrado, en línea o columna.

Y para reorientar el empleo de la Caballería, que desde la aparición en los ejércitos del fusil de retrocarga y el nuevo material de artillería, cañón y obús de tiro rápido, habían hecho definitivamente obsoletas para el combate las cargas masivas y frontales, dio nuevas norma de empleo: *<Adquirir noticias e informes exactos y coger prisioneros, es para la Caballería antes de comenzar el combate más interesante que causar bajas al enemigo, y una vez que éste ha sido descubierto y se empeña la acción, apoyándose los jinetes en la Infantería y replegados a los flancos o retaguardia de la columna, si la fuerza de aquel así lo aconseja, podrá obtenerse todo el efecto útil de los fuegos, que después aprovechará la Caballería con cargas oportunas y la persecución de los dispersos>*[174].

Y para centralizar el empleo y la administración de los Ingenieros, con los refuerzos recibidos de la Península[175] y el Grupo Mixto, creó en Regimiento Mixto (27Abr.96), con 2 Batallones de

[171] *La Ilustración española y americana*, 22Abr.96, pág.8
[172] Marchas Militares, *El Correo Militar*, 5Mar.87
[173] Pablo González-Pola: *"La configuración de la Mentalidad Militar contemporánea y el movimiento intelectual castrense. El siglo crítico 1800-1900".* Universidad Complutense de Madrid, pag. 445
[174] General Weyler : "*Mi mando en Cuba*", Ed. Felipe González Rojas, Madrid 1910, pág. 203
[175] 6ª, 8ª, 9ª, y 11ª Expediciones

Zapadores Minadores de 8 Cía^{s}. cada uno, con el refuerzo del 3º y 4º expedicionarios, 1 Batallón de Ferrocarriles y 1 Batallón de Telégrafos, a los que asignó las misiones: Construir la línea militar Mariel-Guanajuay-Artemisa-Majana (Gral. Arolas); Reforzar la línea Júcaro-Ciego de Ávila-Morón-Laguna de la Leche (Tte.Cor. Gago); Construcción de nuevas líneas de ferrocarril, vigilancia, reparaciones, y seguridad de la comunicaciones (Bon. de FFCC.); Asegurar y extender el uso de las vías de enlace terrestres y fluviales (Cía^{s}. de Zapadores y Pontoneros); Mantenimiento y ampliación de los tendidos eléctrico y telegráfico (Bon. de Telégrafos), y mediante la Columna de Comunicaciones (Tte.Cor. Chacel) el establecimiento del sistema óptico (heliografía) para asegurar la información sin sabotaje de líneas.

Antes de finalizar los trabajos de seguridad de la trocha de Mariel-Majana, Maceo logró traspasar la línea férrea de Batabanó a la Habana y operar con el objeto de unificar sus tropas con Máximo Gómez que se encontraba en Ingenio Morales (15Feb.96) y luego internarse en la provincia de Matanzas con objeto de intentar integrar a sus fuerzas las partidas de Lacret. Weyler dio órdenes para la organización y expedición de columnas con Infantería, Caballería, Artillería y Guardia Civil, que en su persecución activa, obligaron a los dos líderes cubanos, tras su reunión en un lugar llamado Soto y en la Luisa (19/20Feb.96), a cambiar de plan, y esquivando el combate frontal con las fuerzas regulares y acosados con tenacidad por las columnas del Ejército, incendiando, quemando y saqueando a su paso, Máximo Gómez tomó rumbo a Oriente y Maceo se internó en Pinar del Río donde quedó aislado (20Mar.96). "*La guerra tomó un nuevo aspecto*"[176]

Cerrado el paso a la Habana mediante la línea militar Mariel-Majana, y divididas en zonas las provincias de Pinar del Río, Habana y Matanzas y se comenzó a establecer las comunicaciones telegráfico-ópticas y mediante columnas mixtas, en marchas interminables tras un escurridizo enemigo, se inició la persecución sin tregua de las partidas de Antonio Maceo aisladas en las sierras de la provincia de Pinar del Río. Desde Las Villas, Máximo Gómez maniobraba intentando restar fuerzas a las columnas del general Luque, en espera de la ocasión oportuna para efectuar su avance hacia occidente de nuevo en auxilio de Maceo. En ambas zonas, después de cada encuentro, las dos columnas enfrentadas regresaban a sus bases para curar sus heridas, reponer sus bajas, avituallarse y volver a empezar, unos, los insurrectos, a la espera de la oportunidad de hostilizar al ejército, y otros, el ejército, a la búsqueda de los insurrectos en interminables y agotadoras jornadas. Se combatió con resultados favorables al Ejército, en Puente Yaguaza, en Teneras (6Mar.96), y en Potrero Rico (29Mar.96)

En los Estados Unidos, cuyo Gobierno ya había concedido a los cubanos la "beligerancia"[177], ante el cambio de la situación militar que parecía hacer al Ejército dueño de la situación, se provocó un clima creciente contra España acusando a Weyler de cruel y sanguinario, y con el envío de un comunicado oficial amenazando con la intervención, la insinuación de la posibilidad de compra de la Isla (4Abr.96). El Gobierno rechazó la nota intimidatoria americana (22May.96).

Además el corresponsal del periódico *Times* en Cuba daba una información poco optimista de la situación militar en Cuba: *"Hay 50.000 hombres dedicados a la vigilancia de la trocha Mariel-Majana, a contener la comunicación entre la trocha y la Habana, a vigilar la parte oriental de la trocha y a perseguir a Maceo en Pinar del Río… Hay más de 60.000 hombres (tropas y voluntarios), en las provincias centrales y cerca de 30.000 en el departamento oriental. Todas estas fuerzas están a defensiva, guardando comunicaciones, guarneciendo ciudades o poblados, y dando algunas columnas volantes que persiguen a las partidas sin plan de conjunto. Los generales cubanos Gómez y García en el centro y oriente, y Maceo en occidente, entretienen estas fuerzas con unos 30.000 insurrectos mal armados y medianamente municionados*[178]*.*

A pesar de esta presión exterior, el general Weyler, para hacer efectivo el aislamiento de Maceo en Pinar del Río, ordenó reforzar la línea Mariel a Majana, reorganizó las fuerzas que operaban en su acoso, y dispuso cerrar el paso a Máximo Gómez para acudir desde Puerto Príncipe en su ayuda. En persecución de las tropas rebeldes el Ejército combatió, entre otros lugares, en Remates (14Abr.96) y en Cacarajícara (30Abr.96), encuentro en el que *la columna del general Fernández Bernal, avanzando desde San Cristóbal hacia Rangel, no llegó a tiempo y se frustró el éxito que cabía esperar*. *Maceo inició un movimiento por el Oeste de la Sierra, siempre*

[176] General Weyler : "*Mi mando en Cuba*", Ed. Felipe González Rojas, Madrid 1910, Vol I, pág^{s}.83/91
[177] Derecho que se reconoce para alzarse en armas
[178] Rafael Guerrero: "*Crónica de la Guerra de Cuba*",. Ed. Maucci. Barcelona 1895, Tomo III, pág. 288,9

acosado y en constante reacción defensiva, fiando más en eludir que en afrontar el cruce de sus armas con las del enemigo[179].

Y continuaba la campaña: *General Suárez Valdez participa desde San Diego de los Baños* (27May.96) *(comunicado por teléfono desde Palacios): <Que habiendo salido de Consolación de madrugada con columna Gelabert al mando del general Molíns y fuerzas de Chacet y de Pinar, encontró numerosas partidas mandadas por Maceo, que le esperaba en fuertes posiciones en Loma de Lajas en dirección San Diego de Baños, y después de cinco horas combate reñido, las desalojó de todas ellas, obligándoles a retirarse hacia Caiguanabo en fracciones, no persiguiéndoles por lluvia torrencial; enemigo dejó 39 muertos, entre ellos titulado comandante Naranjo y dos extranjeros. La columna tuvo 27 heridos; al general Valdés un balazo le atravesó el brazo y otro le causó una contusión, dos oficiales de Infantería de Marina y 14 soldados heridos graves; cinco de tropas leves y cinco contusos>*[180].

En la Península, la presencia en las calles de pueblos y ciudades de *"las clases e individuos que regresaban de los distritos de Ultramar como enfermos o inútiles a consecuencia de heridas recibidas en defensa de la integridad de la Patria, o a resultas de enfermedades adquiridas por las penalidades de las campañas"*[181] se había convertido en una preocupación social por su aspecto empobrecido, su inadecuada vestimenta, el desamparo en los lugares de desembarco y la falta de atención inmediata que requería su situación. Estas cuestiones obligaron a promulgar disposiciones gubernamentales y militares para su atención, y levantaron movimientos de solidaridad en la Iglesia Católica, la Cruz Roja, Colegios de Médicos, instituciones, asociaciones benéficas y organismos o corporaciones civiles, que atentas al clamor popular, promovieron fundaciones, actos, cuestaciones, festejos o actividades para obtener fondos o atender la injusta asistencia dada a los combatientes devueltos de Ultramar. En Valencia se creó provisionalmente un sanatorio en el Hospital Provincial y *"En la iglesia de la Virgen de los Desamparados, se han celebrado solemnes honras fúnebres por los fallecidos en Cuba, costeadas por la Asociación de San Vicente Ferrer. Han estado concurridísimas. En el palacio arzobispal de Valencia se han presentado ya varios licenciados solicitando formar parte del batallón de voluntarios que se trata de organizar"*[182].



[183] En Cuba, a donde también se habían enviado, a petición del general Weyler, 60 Hermanas de la Caridad para atender al servicio de los hospitales: *"Madres, hermanas o ángeles, con heroísmo que supera en mucho a ese otro premiado con altas y honrosas cruces, luchan y vencen en los hospitales a ese enemigo que acecha para rematar al que las balas o el clima hicieron, y para herir también al ángel que su presa le disputa"*[184].

"Mujeres de extraordinaria virtud, viviendo entre la fiebre, cayendo invadidas por el vómito, consolando heridos y sirviendo a la patria", muchas de ellas repatriadas con certificado de "inútil para el servicio"[185]

A primeros de junio se supo oficialmente por aviso de general Luque que Máximo Gómez había pasado a la parte oriental de la trocha de Júcaro-Morón, y se encontraba, por lo tanto, en el centro de la provincia de Puerto Príncipe (Camagüey); que Antonio Maceo se mantenía en su

[179] Melchor Fernández Almagro: "*Historia política de la España Contemporánea 1885/1897*". Ed. Alianza, Madrid 1968, pág. 302,3
[180] *El Correo Militar*, 28May,96
[181] *El Correo Militar*, 4/5Ene.97
[182] *El Correo Militar*, 17Abr.96-20May.96. El batallón finalmente no fue enviadoa Cuba
[183] Dibujo: Rafael Guerrero: "*Crónica de la Guerra de Cuba*". Ed. M. Mancci, Barcelona 1895, T. 4, pág. 404
[184] *El Correo Militar*, 17Jul.96
[185] Dbujo Sor María Fernández Castro, Sor Tomasa Ríos Martínez, Sor Eulalia Ros Seba, Sor. Javiera Lopetegui Alviso, del Hospital Militar de la Habana (DOMD.115/96)

habitual refugio de la Lomas de Toro (Pinar del Río), mientras otras partidas de la zona, huyendo de la persecución de las tropas y buscando refugio, se dirigían hacia la costa Sur; y que en las provincias de Matanzas y Habana otros grupos rebeldes continuaban atacando en las líneas de ferrocarriles por medio de la dinamita y enfrentándose en breves escaramuzas a las columnas enviadas en su búsqueda.

En Ciego Nagaza y río Saratoga (Camagüey-10/11Jun.96) tuvo lugar otra de las acciones más importantes de la campaña, de las más rudas, que quebrantó los proyectos de Máximo Gómez para acampar tranquilo en aquellos parajes con sus 3.000 hombres. Las columnas de los generales Castellanos y Godoy batieron a los insurrectos y puestos en huida les causaron sensibles bajas.

Pero la opinión de los dirigentes políticos establecidos en la alternancia del Gobierno de la Regencia eran dispares, Cánovas del Castillo, del partido conservador: *"Hay que escoger entre la pérdida de Cuba o su conservación a costa de los mayores sacrificios. Me pegaría un tiro antes que poner mi firma al pie de ningún documento que rompiese la unidad nacional"*, y su oponente Práxedes M. Sagasta, del partido liberal: *"Si para acabar la guerra fuera preciso conceder la autonomía a Cuba, no vacilaría un momento en suscribir tal concesión"*[186]. La inmediata comunicación de confidentes e informadores de estas declaraciones influirían, sin duda, sobre la actitud y expectativas de la insurgencia y sus aliados.

En otro de los trascendentes encuentros (4Jul.96), según comunicación del general Linares, las columnas del general Albert y del coronel Vara de Rey, con mil quinientos hombres, después de tres días de efectuar reconocimientos en dirección del Ramón, lugar al que según noticias se dirigían José Maceo y Periquito Pérez, encontraron a sus partidas entre lomas de Gato y Quemados (Santiago de Cuba) sosteniendo durante seis horas reñido tiroteo con el enemigo, que fue desalojado de sus posiciones dejando en el campo graves pérdidas; *por nuestra parte*, los segundos tenientes de la guerrilla de Tejada, Joaquín Graner y José Moreno, heridos, dos muertos, veinticuatro heridos y bastantes contusos de tropa.



CUBA: COMBATE Á ORILLAS DEL CONTRAMAESTRE, EN QUE MURIÓ D. JOSÉ MARTÍ

Entre las bajas del enemigo el destacado dirigente cubano, titulado general, José Maceo, herido en combate y muerto en el batey del Ingenio Santa Bárbara (5Jul.96)[187].
188

En la Península, que desde los puertos de Cádiz, Barcelona, Santander y Coruña había enviado a Cuba con la 10ª.Expedición 1 general, 39 jefes, 113 oficiales y 7.241 de topa procedente de recluta voluntaria y diversos, por R.D. 24Jul.96, se llamó al servicio de las armas a 90.525 hombres, 40.000 de ellos sorteados para ser destinados a Cuba (cupo de Ultramar), de los que 5.665 correspondía a la 3ª Región, que podrían acogerse a sustitución o redimirse por el importe de 1.500 ptas.[189].

A continuación, a partir del día 25 de julio hasta el 11 de noviembre, partió la 11ª.Expedición: 28 vapores que trasladaron a Cuba a 2 generales, 49 jefes, 1.016 oficiales y 36.836 de tropa, para refuerzo de las unidades de Infantería, Artillería e Ingenieros, cubrir bajas (434 de Caballería y 848 de Ingenieros), y nuevo envío de recluta voluntaria y diversos[190].

En Cuba, Vuelta Abajo (Pinar del Río), para socorrer a más de cien soldados españoles cercados durante cincuenta y cuatro horas en un tren detenido por la dinamita, se formó la columna al mando del coronel Arjona formada por los batallones de Arapiles y Barbastro, con un escuadrón

[186] Primera página de *El Correo Militar* del día 26 de Junio de 1.896
[187] General Weyler: "*Mi mando en Cuba*", Ed. Felipe González Rojas, Madrid 1910, Vol. IIº, pág. 148
[188] Muerte de José Martí. *La Ilustración Ibérica,;* 28Jun.95, pág. 8
[189] Zonas: Castelló, 828, Murcia, 667, Játiva, 964, Cuenca, 617, Valencia, 788, Alicante, 823, Lorca, 414, y Albacete, 564 (DOMD.219/96)
[190] Ministerio de la Guerra *"Cuadro de personal enviado al distrito de Cuba. 1ª Sección).* pág[s], 22/29

de Caballería y dos cañones: *"Arapiles desplegó por derecha; Barbastro protegió a la Artillería y los caballos hicieron el flanqueo por la izquierda…"*[191].

Por Real Orden, desde el Ministerio de la Guerra se ordenó poner en práctica en la campaña de Cuba el nuevo reglamento: "La Táctica del Combate", escrito por el coronel Virginio Cabanellas, y las fuerzas operativas en la provincia de Pinar del Río se reorganizaron en tres divisiones, Norte, Centro y Línea Mariel-Majana, y en la trocha, divida en tres zonas Norte, Centro y Sur, quedó integrado el Regimiento de Caballería de la Reina con el Escuadrón Sesma[192].

Llegado **septiembre**, el general Weyler manifestó al ministro de la Guerra la conveniencia de recibir más fuerzas de Caballería, pero que no podía pedirlas por falta de caballos. Informaba al respecto que para solucionar esta situación había mandado una comisión a la República mexicana para formalizar el contrato de compra de caballos a través de la junta de patriotas españoles constituida en dicha Nación (28Sep.96). Consecuencia de estas gestiones, en al mes siguiente se recibieron 3.000 caballerías procedentes de la adquisición realizada las comisiones enviadas a Nueva Orleáns y Méjico, que inmediatamente fueron distribuidos entre los regimientos para proceder a la remonta del Arma. En el combate de Mantua (29Sep.) los insurgentes emplearon por primera vez la Artillería.



[193] En **octubre** el cabo de Infantería Eloy Gonzalo saltó a la prensa como protagonista heroico de un singular hecho de armas[194]: Cercado el poblado de Cascorro (Puerto Príncipe) desde el 24 de septiembre por las partidas de Calixto García, los ciento setenta hombres del batallón de María Cristina, mandados por el capitán Neila, resistieron con energía durante trece días los ataques, la Artillería, las intimaciones y las bajas. Socorrido el puesto por los *1.800 hombres, 300 caballos y dos piezas de montaña* de la columna del general Jiménez Castellanos, atacando los leales con esforzado empuje, desalojaron a los insurrectos de sus posiciones persiguiéndolos hasta Desmayo, lugar del que, tras un combate de tres horas, fueron obligados a abandonar en precipitada fuga dejando sobre el campo armas, botiquines, monturas, víveres y documentos (7Oct.96)[195].

Mientras Weyler proseguía tenazmente su obra, para facilitarla dictó un bando fechado en la Habana el 21 de octubre de 1896 por el que se ordenaba a todos los habitantes de los campos, o fuera de la línea de fortificación de los poblados, que se reconcentraran en las ciudades ocupadas por las topas bajo pena de ser considerados rebeldes. Orden que, por sus graves consecuencias sobre la población civil, fue causa de que se incrementase las acusaciones de crueldad sobre el Capitán general y de que causaran escándalo en los Estados Unidos, *donde ya se habían olvidado, al parecer, del terrible comportamiento del general Sherman durante la guerra civil, y en el resto del mundo, a pesar de que medidas similares habían practicado los franceses en Argelia, y no tardarían en adoptarlas los ingleses en África del Sur*[196].

A pesar de estos éxitos locales la percepción social de la marcha de la guerra, en opinión generalizada de la mayoría de los españoles, suponía que si se infringía un duro golpe a los rebeldes en Pinar del Río, su reconquista traería aparejada la posibilidad de disponer de tropas suficientes para limpiar en breve plazo las provincias centrales, y aislar y exterminar después la subversión en Oriente de la Isla.

---

[191] *El Madrid*, 18Ago.96. Destacaron el comandante Durán (¿) los tenientes Sanjurjo y Cuesta de Infantería, el médico de Arapiles y el cura de Barbastro

[192] Mandado por el coronel Andrés Maroto, Brigada de Caballería del General Cayetano Melguizo

[193] Dibujo: Rafael Guerrero: "*Crónica de la Guerra de Cuba*". Ed. M. Mancci, Barcelona 1895, T. 3, pág. 337

[194] Condecorado con la Cruz de Plata al Mérito Militar, pensionada

[195] Se dio el hecho heroico del soldado Eloy Gonzalo incendiando con desprecio de su vida el bohío donde se parapetaba el enemigo

[196] General Ramón Salas Larrazabal *"II Congreso de Historia Militar"* Servicio de Publicaciones del EME. Colección Adalid, pág.583,4

Para apoyo de esta posibilidad estratégica, del 22 de agosto al 10 de noviembre con la 11ª. Expedición, habían salido en 22 vapores correo y 6 extraordinarios de la Compañía Trasatlántica, partiendo desde diversos puertos de la Península, conduciendo los batallones de voluntarios de Madrid y Principado de Asturias y el 5º provisional de Puerto Rico, 136 compañías de Infantería, 3 de Artillería y 8 de Ingenieros, *unidades tácticas organizadas a las que no falta ni un soldado, ni un fusil ni una cartuchera*[197]*,* embarcando con ellas tropa de recluta voluntaria, para cubrir bajas en Caballería, Artillería y Zapadores y otros de diversa procedencia o destino, totalizando 2 generales, 49 jefes, 1.016 oficiales y 36.836 de tropa[198].

Refuerzos que a finales de **noviembre** no aportaron nueva esperanza a la mejora de la situación en Cuba:

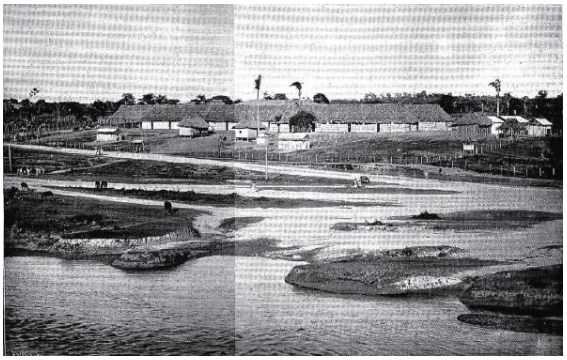

[199] -- En la provincia de Pinar del Río las columnas del ejército seguían persiguiendo infructuosamente a las partidas de Antonio Maceo, posiblemente escondidas en las sierras de Rangel, moviéndose en su entorno para impedir que pasaran la trocha de Mariel-Majana para extenderse por las regiones centrales.

--. Las provincias de la Habana juntamente con la de Matanzas permanecían relativamente tranquilas.

--. En Las Villas, con centro en Siguanea, se movilizaban las partidas.

--. En las de Puerto Príncipe (Camagüey) y Santiago de Cuba, Ingenieros y tropas de Infantería habían finalizado el "chapeo" de la trocha Júcaro-Morón superando los estragos de la fiebre amarilla; pero las columnas del ejército seguían combatiendo las fuerzas de Máximo Gómez que se dirigía a Puerto Príncipe, quizá para distraer tropas del acoso a las partidas insurgentes de occidente.

--. Y a las costas de Cuba, sujetas a la vigilancia marítima realizada por los buques de la Marina y la acción de la Infantería de Marina embarcada, no cesaban de llegar con "descaro" procedentes de Cayo Hueso y otros puntos de América del Norte, vapores y goletas filibusteras con pasajeros, armas, municiones y otras ayudas que arribaban en nuestras costas para prestar su apoyo a la insurrección contra la presencia española en Cuba.

En **diciembre** pudieron cambiar las previsiones:

A principios del año, el estado de fuerza del Ejército de Cuba, indicaba que de los 6.699 jefes y oficiales presentes en la Isla, 448 pertenecían a Caballería (100 del ejército permanente y 348 procedentes de la Península), y de los 188.628 de tropa, 6.726 se hallaban en los 9 regimientos del Arma (2 permanentes y 7 expedicionarios) lo que suponía el 6,68% de mandos y el 3,56% de clases y soldados[200], que disponían de 4.926 caballos y 134 acémilas.

Los datos para Ingenieros, con un batallón de Ferrocarriles, otro batallón de Telégrafos y una compañía de obreros, formados con el disuelto Batallón Mixto de Cuba, y los dos batallones expedicionarios del 3er. y 4º. Regimientos de Zapadores (164 jefes y oficiales y 4.828 de tropa) suponían el 2,45% de mandos y el 2,60% de clases y soldados.

En los hospitales y enfermerías de Cuba permanecían internados: 1.124 enfermos de fiebre amarilla; 346 de disentería; 4.343 de paludismo; 152 de fiebre tifoidea; 94 de tuberculosis pulmonar; 15.703 de otras enfermedades; y 702 heridos (Total, 22.464).

En la Península, para atender la petición de Caballería del general Weyler, por ROC. 1Dic.96, CL. núm. 334 se dispuso la preparación un nuevo regimiento del Arma para el Ejército de Cuba. Con la denominación de Cazadores de Alfonso XIII núm. 32, mandado por 1 Cor. y 1 Tte.Cor. compuesto por 16 Ofics. y 780 de clases y tropa, se concentró en Sevilla para embarcar en Cádiz en el vapor *Santiago* (10Dic.). La tropa se extrajo de los veteranos de los regimientos de la Península (4Dic.96-DOMD.272/96). Del Regimiento Sagunto se ordenó la designación de, 2 cabos,

[197] *El Correo Militar*, 23Sep.96
[198] Ministerio de la Guerra 1ª Sección. Cuadro del personal enviado al distrito de Cuba, págs. 22-29
[199] *La Ilustración Ibérica*, 30Dic.96
[200] De los 448 jefes y oficiales, 356 procedentes de la escala activa y 46 de la escala de reserva

1 trompeta y 34 soldados de 2ª, y del Regimiento Sesma de 1 cabo, 1 trompeta, 1 herrador y 20 soldados de 2ª, todos ellos desplazados a Sevilla en tren ordinario.

El día **7 de diciembre**, en Pinar del Río, Antonio Maceo, considerando su dificultad de pasar en fuerza la trocha de Mariel, ante el cerco realizado por el general Weyler, trató de realizarlo con sigilo con una pequeña partida, y embarcado por Mariel, buscando la retaguardia de la línea por Punta Brava (Línea de Tobas), descubierto por la columna del comandante Cirujeda a cargo de la seguridad en la zona militar de Mariano (Habana), y batido el grupo insurgente, dio muerte al líder cubano.

Fue una victoria transcendental, el "duro golpe" que esperaba la opinión pública, que abría una puerta a la esperanza de acabar con la insurrección[201].

Pero la decisión anunciada del Gobierno americano frustró el movimiento de esperanza: *"El Senado y la Cámara de representantes de los Estados Unidos de América, reunidos en Congreso, resolvieron que la independencia de la república de Cuba será y es reconocida por los Estados Unidos de América. Los Estados Unidos interpondrán su mediación amistosa cerca del Gobierno de España para poner término a la guerra entre esta potencia y Cuba"*[202], resolución que por contraria a la opinión del Gobierno de España sobre la aprobación de un plan autonómico para Cuba[203], levantó la alarma sobre la opinión pública, ya desalentada por la lentitud de la campaña, las noticias de las bajas y las consecuencias internacionales, comenzó a impacientarse. Inquietud que la prensa aprovechó para intensificar las críticas a la gestión del general Weyler en Cuba. [204]



AÑO 1897

Transcurrido un año desde que el Gobierno confió al mando de Cuba al general Weyler, la prensa filibustera esgrimía en su contra como principales armas: La supuesta falta de un plan de campaña; la inmoralidad administrativa; la destrucción de la propiedad; y la crueldad con los campesinos. A su favor, por patriotismo, la prensa nacional destacaba un mentís solemne a la crueldad; el plazo de dos años, no concluido, en que manifestó sería posible vencer insurrección; las complicaciones por la actitud de Estados Unidos; la disminución de rebeldes en las provincias occidentales; reducidos a pequeñas partidas en las provincias centrales viviendo del merodeo y ocultándose a la persecución de las tropas leales; y en núcleos mayores localizados en las orientales bajo la dirección del generalísimo Máximo Gómez reorganizándose.

Ante las críticas a la gestión de la campaña, *"En Cuba ha habido una equivocación; se creyó que echando allí 200.000 hombres y un presupuesto de 120 millones de pesos la guerra se acabaría rápidamente"*. El general Weyler respondió: "no dimito ni dimitiré", no haré pactos de Zanjón, escucharé propuestas de los insurrectos si condujeran a la paz y una vez pacificada la Isla, declinaré el honor de plantear las reformas que estimara el Gobierno en otro general.

El periódico la Correspondencia de España, cargaba contra la gestión política del conflicto: *"He ahí, el cuadro que ofrecen nuestros "piliticuchos", que no otro calificativo merecen. Mientras el Ejército español se bate en Cuba y Filipinas, ellos, o se entretienen en arrancar tiras de pellejo a los generales y oficialidad, o arman conjuras para arrancar al Sr. Cánovas del poder"*[205].

19Ene.97- La nueva expectativa a la guerra que había abierto a muerte de Antonio Maceo determinó al Estado Mayor del general Weyler a planificar una serie de objetivos para terminarla: El Capitán general de Cuba salió de la Habana con cuarenta batallones y ocho escuadrones para

[201] El comandante Cirujeda, natural de Mogente (Valencia), ya ascendido por méritos de guerra a teniente coronel, se le propuso para el empleo de coronel y Cruz de San Fernando
[202] *El Correo Militar*, 19Dic.96
[203] En el que prevalecía la opinión del presidente Cánovas partidario de la concesión de una "autonomía administrativa sin merma de la soberanía española sólo cuando la subversión hubiese sido dominada"
[204] La Nochebuena de 1897 en el Campamento, *La Ilustración Ibérica*; 26Dic.96, pág. 8
[205] *La Correspondencia Militar*

dirigirse a la provincia de Pinar del Río: *"Dar el golpe de gracia a la insurrección y por superada la pacificación (liberar la tropa para pacificar en las provincias de Habana y Matanzas) donde el fuego bélico no había prendido con tanta voracidad como en los extremos de la Isla, tanto que los ingenios que van quedando a mi retaguardia empiezan moler*[206], (*y con estas fuerzas*) *apoyado en las líneas de los ríos Hanábana y Palma, la de los ríos Jatibonico del Norte y del Sur y la consabida trocha de Júcaro a Morón, acosar implacablemente a Máximo Gómez, impedir que se hiciese fuerte en Oriente y dejarlo fuera de juego*"[207].

"Sus operaciones comenzaron en plan de paseo militar pero a partir de Las Villas encontró una creciente resistencia aunque no firme, sino elástica. Máximo Gómez se limitaba a amagar sin comprometerse demasiado"[208].

Por RO 8Feb.97 se ordenó el envío de un batallón de Infantería de Marina y efectivos entre voluntarios, reclutas de reemplazo y cupo de Ultramar. Formaron la última expedición, la 13ª (10Ene.-1May.97), con 34 jefes, 154 oficiales y 5672 clases y tropas...

25Feb.97- *<Con las fuerzas de las brigadas que operan entre Espíritus y Remedios, formo siete columnas de batallón que operarán combinadas con las mías. Regimiento de Caballería de voluntarios de Camajuaní, mantendrá comunicación entre Placetas y Espíritus. Tengo ocupados en los límites entre Matanzas y Villas los pasos de los ríos Hanábana y Palma con cuatro batallones para evitar el cruce de las partidas a Occidente, y la trocha de Júcaro a Morón está cerrada hasta la Laguna de la Leche, considerando muy difícil e paso de Máximo Gómez a Oriente, a no ser que lo efectúe por mar o en grupos. Se la han hecho cuarenta muertos y heridos. Siguen más columnas estrechando el campo donde puede moverse ese dirigente cubano. Weyler.- Ahumada. Habana>*[209].

Weyler comunicó al ministro de la Guerra anunciándole la pacificación de las provincias de Pinar del Río, la Habana y Matanzas. En Sancti Spíritus mantenía arrinconado a Máximo Gómez, y en la provincia de Oriente mantenía su fuerza Calixto García, a los que pensaba derrotar por separado como preludio de la implantación de las reformas prometidas por el gobierno.

Según los partes de guerra del Ejército las bajas contabilizadas en la campaña a fin de febrero de 1987:

Fallecido y **/** o herido en las tropas propias:

Generales, 6 **/** 0; jefes, 68 **/** 46; oficiales, 491 **/** 417.

Clases e individuos de tropa; 14.012 **/** 8.164……Total bajas: 23.204

Las bajas contabilizadas a los insurrectos: Muertos / heridos / prisioneros / presentados:

Oficiales;	218	34	22.	
Mambises;	14.112	3.683	979	2.871……Total bajas 21.962

4Mar.97.- *<Capitán general a ministro Guerra: Con noticias de que el titulado gobierno insurrecto se encontraba en San Jerónimo (Camagüey) el día 4 salió de Puerto Príncipe el general Jiménez Castellanos, sosteniendo combates el día 4 en los Claveles, el día 5 en Sabana Caoba, el día 6 en La Larga, el día 7 en los Montes de Consuelo y el día 8 en la finca de Poscayo, desalojando en todos ellos al enemigo que se batía siempre oculto en los linderos de los montes; causándole muchas bajas, entre ella 47 muertos y persiguiéndole por la manigua. Por nuestra parte tuvimos al teniente de milicias Juan Rojas y seis de tropas muertos, teniente de Tarragona Esteban Repetiz López, teniente provisional de Puerto Rico Manuel Suárez García, teniente de Caballería de Hernán Cortés Manuel Fajardo y 29 de tropa heridos*[210]*>.*

25Mar.97.-- *<Habana (Recibido a las 4,20 m.): General segundo cabo a ministro Guerra: General en jefe, desde Isabelita, dice a VE: Cumpliendo mis instrucciones de operar combinadas las divisiones de Bayamo y Cuba*[211], *salió con la última el general Linares, de Songo, con 1.600 hombres de todas armas, marchó por San Luis Palma, atravesó río Contramaestre por paso Mabio, siguió por la entrada de Ramones, y en Potrero la Sal batió a partida Cebreco, que se retiró sobre*

[206] *El Correo Militar*, 23Ene.97
[207] Melchor Fernández Almagro "*Historia Política de la España Contemporánea 1885/1897*". Ed. Alianza Madrid 1968, pág. 322
[208] General Ramón Salas Rarrazabal *"II Congreso de Historia Militar"* Servicio de Publicaciones del EME. Coleccción Adalid, pág. 588
[209] Parte de Guerra.- *El Correo Militar*, 26Feb.97
[210] *El Correo Militar*, 15Mar.97
[211] Se refiere a la provincia de Santiago de Cuba

campamento situado a retaguardia, donde estaba Calixto García; tomó éste a viva fuerza, cargando escuadrones del Rey y guerrilla de Cuba, causando 16 muertos al arma blanca. Reforzados con partida Rabí, esperaron por tercera vez en Baire Arriba, llegando a la vista de Jiguaní el general Linares, donde acampó. Después reconoció Arroyo de las Piedras. En estas jornadas ha cogido 27 muertos, entre ellos un jefe. De la columna el teniente Caballería del Rey José Boba y 14 de tropa heridos>.

Pero la táctica común de las guerrillas insurrectas mantenía la conducta inicial de la "guerra circular"; hostilizar a las columnas españolas sin presentar combate, hacer fuego sobre los fuertes a distancia y en rehuir el enfrentamiento en fuerza; *comen bien, confían en Dios y los Estados Unidos para salir del paso.*

Abril.**97-** El general Weyler en una reunión en la Cámara de Comercio de la Habana manifestó tajantemente: *"Acabaré con la guerra con la guerra, y sólo con la guerra, porque para eso he venido y porque ese es el deseo del gobierno". "Con que el Gobierno de Washington impida la salida de expediciones filibusteras de su territorio, yo acabaré la guerra sin dificultad" (*7Abr.97)[212].

<Día 14Abr.97. Confidencias recibidas aseguran que Quintín Banderas había pasado la Trocha el día veintiuno, antes de fortificarse la isla Turiguanó, que lo fue el veintiocho; avisadas las columnas que hacían reconocimientos por vanguardia y retaguardia de la línea de Sancti-Spíritus a Placetas, efectuaron extensos reconocimientos, dando éstos por resultado que los batallones de Álava y Vizcaya sostuvieran fuego en Pitajones con una partida de unos ciento cincuenta hombres, a la que le cogieron ocho muertos, haciéndole varios heridos y quitándole veinticuatro caballos y documentos, entre ellos el diario de operaciones de Quintín Banderas, que empieza en tres de Febrero en Ventas Casanovas y termina en la Llanada>[213]*.*

<Habana, 18Abr.97 (Recibido a la 1,34 m.). General en Jefe desde Santa Clara dice a V. E.:

Del conjunto de los reconocimientos y encuentros deduzco que pueden considerarse Las Villas pacificadas, incluso el terreno de Puerto Príncipe comprendido en el lado occidental de la trocha; no preocupándome hayan quedado al lado de acá de Júcaro, Banderas con un grupo y aún el mismo Máximo Gómez con otro, pues ambos, si no logran repasar la trocha, con las columnas que tengo en constantes movimientos recorriéndolo todo, no me chocaría cayeran cualquier día, como ha pasado en Pinar del Río con Ríus y Bacalleo>[214]*.*

Conocida dirección del líder rebelde Quintín Banderas marchando hacia Veguitas (Santiago de Cuba) fuerzas de Vizcaya y Caballería de la Reina, persiguieron tenazmente por San Rafael de Veguitas y Quimo Siguanea, para batir y dispersar su partida, causándole sensibles bajas y pérdida de 60 caballos. Los leales contabilizaron un sargento muerto y nueve soldados heridos (24Abr.).

La prensa nacional, siempre atenta a las necesidades y noticias de las guerras en Cuba y Filipinas y a los problemas militares en Marruecos, comentaba que daba la experiencia en los ejércitos de Ultramar y las previsiones en el norte de África, sería necesario la organización de los regimientos de reserva y su aumento, *como otras naciones se preocupan hoy de la Caballería, sin echar en saco roto el montar la Infantería.* Y paralelamente realizar el control de los caballos en tiempos de paz, a través de la recién creada Junta del fomento de la Cría Caballar, que permitiera reunir sin ocultaciones los necesarios en tiempos de guerra[215].

May.**97**.**-** Desembarcado en el puerto de la Habana el Regimiento de Caballería Alfonso XIII núm. 32, según el Ministerio de la Guerra (1ª Sección) con este nuevo refuerzo, en los 159 viajes realizados en vapores de la Compañía Trasatlántica en trece expediciones, desde el 8 de marzo de 1895 al 1 de mayo de 1897 habían sido trasladados a Cuba: 40 generales, 685 jefes, 6.261 oficiales, y 181.738 clases y tropa[216].

Con ellos, 5.278 plazas de Caballería (28 escuadrones y un regimiento) y 3.570 de Ingenieros (2 batallones de Zapadores, 4 compañías de Ferrocarriles 3 de Telegrafía óptica y 1 de telegrafía eléctrica), en ambos cuerpos sin contabilizar reemplazos sueltos y recluta voluntaria. Para los jinetes se habían enviado además 5399 sables y 3.960 monturas.

---

[212] Declaración atribuida al General Weyler por el New York Herald (edición de París 19Abr.97). *El Correo Militar*, 23Abr.97

[213] General Weyler: "*Mi mando en Cuba*". Ed. Felipe González Rojas, Madrid 1910, Vol. IVº, pág. 272

[213] Algunos nombres propios tomados del original de los partes recogidos por *El Correo Militar*

[214] *El Correo Militar*, 19Abr.97

[215] *El Correo Militar*, 19May.97

[216] Ministerio de Defensa, *"Cuadro del personal enviado al distrito de Cuba",* pág.60

Comunicado al Gobierno español por el general Weyler su opinión de que podían ya implantar las reformas autonómicas administrativas en las provincias occidentales, la Gaceta publicó en Real Decreto para su desarrollo en las provincias de Pinar del Río, Habana, Matanzas y Santa Clara, designando al general Ahumada para esta misión, y comenzaron los preparativos para actualizar los censos. En la provincias de Las Villas y Puerto Príncipe, las vanguardias de las guerrillas locales, en sus reconocimientos por sus zonas de responsabilidad, mantenían su acción sosteniendo pequeños tiroteos con reducidos grupos dispersos que vigilaban los caminos y se internaban en los montes tan pronto divisaban el grueso de la columna. En la provincia de Santiago de Cuba el general Linares combatía y perseguía a las partidas sobre la línea del río Cauto, encuentros en los que se producían bajas por ambos bandos.

El presidente Cánovas apoyado en el optimismo del general Weyler por el curso de la campaña, se esforzaba en no dar pretexto a los Estados Unidos para interferir en el conflicto, pero necesitaba el apoyo de la opinión pública y de los partidos políticos de la oposición que le negaban su compromiso, hasta el límite que, en víspera de la apertura de Cortes, 19 de mayo (1897), el líder del partido Liberal Sr. Sagasta, manifestara: *"Después de haber enviado nada menos que 200.000 hombres a Cuba, de haberse derramado tanta sangre y haberse gastado más de mil millones de pesetas, resulta que, admitiendo que la Isla esté pacificada en su mitad, que es mucho admitir, en la otra mitad no son dueños nuestros soldados más que del terreno que pisan*"[217].

Incide González-Pola en la importancia del eco periodístico de las críticas públicas sobre la dirección de la guerra o de la situación de desorganización o debilidad del ejército en campaña, por la repercusión favorable que las noticias publicadas pudieran tener sobre el enemigo o sus aliados: *"Los efectos de estas palabras de Sagasta son perfectamente medibles en la opinión norteamericana. Así, en la sesión del Senado reunido en Washington el 20 de mayo, tan sólo un día después del discurso de Sagasta, el senador Hitt impugnó la "Joint resolution" que propugnaba la neutralidad de Estados Unidos, basándose en el estado de guerra declarada".* Resolución que requería la aprobación de la Cámara de Representantes, donde cogida favorablemente, concedió auxilio económico para los ciudadanos americanos que se encontrasen en precaria situación "a consecuencia de la guerra"[218].

La respuesta de la prensa internacional fue terminante: *"Tenemos guerra en Cuba", ¿podrá alguien poner en duda la sinceridad y la verdad del Gobierno de los Estados Unidos diciendo lo propio?. Y, no obstante, estamos oyendo cada día y a cada hora que la isla de Cuba está pacificada"*[219]*.*

Jun.97.- En España, se gestaba una profunda crisis nacional más que política: En el Congreso y el Senado la oposición no cesaba en las censuras al gobierno por la marcha de la guerra y la tardanza en la concesión de autonomía en Cuba, Estados Unidos insinuaba la venta de la Isla de Cuba como una solución al conflicto, en Filipinas el incremento de la subversión alejaba la solución pacífica del levantamiento y en la Península se manifestaba el pavoroso problema económico del Estado. Cuestiones que pintaban con negros colores el panorama del gobierno conservador de Cánovas del Castillo y la Capitanía General de Weyler, que estimaban prioritaria la unidad de la Patria, y seguían firmes en su decisión de que las reformas no podían aplicarse sin finalizar la subversión, que la solución a estos problemas dependía en parte del cese del apoyo impune que desde Norteamérica se concedía a la contienda a la que daba un cariz político internacional.

Hechas por S. M. la Reina las consultas convenientes con las personalidades políticas y militares y los representantes de los partidos políticos, ratificó al presidente Cánovas como Jefe del Gabinete de Gobierno de la Nación. El general Weyler, desde Cuba, vaticinaba que, con la llegada de la época seca (octubre-noviembre) y una vez declarada infranqueable la trocha de Júcaro-Morón, puestos los regimientos de Caballería al mando de los nuevos coroneles destinados a la Antilla y resurgido con ímpetu el desarrollo de las operaciones militares en Oriente, obtendría el quebranto el definitivo de la subversión.

---

[217] Melchor Fernández Almagro, *Historia política de la España contemporánea.* Alianza Editorial, S. A. Madrid, 1968, pág 397/98

[218] Pablo González-Pola: *"La configuración de la Mentalidad Militar contemporánea y el movimiento intelectual castrense. El siglo crítico 1800-1900".* Universidad Complutense de Madrid, pag. 423

[219] General Weyler: "*Mi mando en Cuba*". Ed. Felipe González Rojas, Madrid 1910, Vol. IVº, pág. 413. (Carta de su corresponsal en Madrid, publicada en el periódico belga *Journal de Bruxelles, 2 junio de 1897*).

Jul.**97**.**-** El Ejército expedicionario de Cuba continuaba su guerra de persecución de las huidizas partidas fraccionadas, cosa que si ya daba poca gloria, ahora se complicaba con la llegada de la época de las lluvias, climatología que permitía a los insurgentes hacerse casi dueños de los campos, no de ciudades o aldeas, tanto por el número de bajas que por enfermedad tenían los cuerpos del Ejército, como las dificultades de las columnas para moverse en su persecución por terrenos pantanosos.



[220] Además el general Weyler seguía enfrentado a la "presencia de los Estados Unidos a vanguardia y en retaguardia", a los ardides políticos de la oposición, y a la necesidad de recoger ganado, y de concentrar y proteger a las familias. Y especialmente al correspondiente problema de la salubridad de las tropas: los 7.010 enfermos que mantenía en hospitales y clínicas, añadidos a unas bajas oficiales de 5.800 muertos y 2.800 regresados a la Península, cuestión que preocupaba a todos los niveles de mando y que impulsó al general Weyler a ordenar al inspector de Sanidad, señor Losada, que procurara el saneamiento de la Isla *con cuantos medios indique la ciencia*[221].

Eran problemas que no impedían el curso de las operaciones: En los Montes del Pozo y Viajacas, fuerzas de Infantería y Caballería, 75 infantes y 40 caballos, al mando del teniente coronel Armendáriz encontraron en Potrero Prendes una avanzada que tras un ligero tiroteo huyó perseguida por la Caballería, encontrando a la partida parapetada tras una cerca de piedra. Tras un nutrido fuego, batido el enemigo, en el reconocimiento se encontraron 15 muertos, todos de color, dos campamentos, 6 bolsas de municiones, 3 machetes, 4 tercerolas y un rifle, debiendo ser grande el número de heridos que no se pudo precisar. Por nuestra parte 4 muertos, entre ellos el cabo voluntario de Colón en posesión de tres cruces del Mérito Militar, 5 heridos leves y 4 menos graves y 22 caballos muertos (6Jul.).

El Diario Oficial del Ministerio de Guerra publicó las bajas y recompensas de jefes y oficiales hasta fin de julio de 1897:

	Cab[a].	**Ing[os].**
Número……	**611**	**176**
Empleo superior		
A Capitán……	41	2
A Jefe……..……....	25	1
Cruces pensionadas		
María Cristina……	31	225
Mérito Militar…….……....		48
%/Recompensas……....	52	33
Fallecidos:		
En combate……	6	-
Por enfermedad……...16		2
%/Muertos……...7		6



Ago.**97**.**-** También la Armada, con la Infantería de Marina a bordo, seguía combatiendo en Cuba con heroísmo y sacrificio: <*Cañoneros Reina Cristina y Antonio López, con 50 hombres de Infantería de Marina del Apostadero, desde el 28 de julio hasta el 11 de agosto batieron las costas de Habana, Matanzas y Cárdenas, habiendo obtenido el resultado siguiente: Destruyeron los*

[220] General Weyler: "*Mi mando en Cuba*". Ed. Felipe González Rojas, Madrid 1910, Vol. IVº, croquis
[221] *El Mercantil Valenciano*, 5Jul.96

campamentos de Cabecera, Tedos, Bello, Tejas, Lomas de Perro, Machado, Navajas y Roditinel, sosteniendo fuego con el enemigo, y cogiéndole armas, caballos y municiones>[222]*.*

El Correo Militar dio respuesta a la alarma que la propia prensa transmitía a las gentes: *"Honremos la memoria de nuestros generales, jefes, oficiales y soldados, que sonriendo hacen el sacrificio de su vida al hermoso grito de viva España… enaltezcamos a nuestro Ejército; siempre ha sido y es hoy, la única y verdadera garantía de la independencia, la dignidad y de la felicidad de nuestra querida España"*[223]*.*

En el parte de operaciones del general Weyler expuso los reconocimientos, encuentros y persecuciones del enemigo en la provincia Oriental, Santiago de Cuba, Manzanillo y Holguín (Sabana Becerra), en las provincias occidentales de Pinar del Río, Habana y Matanzas y en las centrales de Las Villas y Puerto Príncipe, se había recogido del enemigo 202 muertos, 106 heridos, 22 prisioneros, 234 presentados con armas y 496 sin armas, 124 armas de fuego y 192 caballos. Las bajas propias; 3 oficiales muertos y 2 heridos, 54 de tropa muertos y 84 heridos[224]: <*He recorrido los puntos escabrosos y los más difíciles pasos, habiéndome convencido de que en ésta sólo hay pequeños grupos, de los cuales espero den cuenta los batallones que, fraccionados, operan en ellas>*

El exministro Silvela pronunció un discurso en Valencia en que expresaba afirmaciones contrarias al curso de la guerra en Cuba que vaticinaba Weyler, de donde, según el orador, *se recibían noticias cada vez más alarmantes*; que la situación en la Isla *creaba desconfianza en Europa y América*; que *no existía un plan de campaña*; y que *había que ir a la liquidación de la cuestión de Cuba,* porque *la autonomía es la paz o no debe existir…* En respuesta a todas estas opiniones respondió el general Weyler que, faltando a la verdad, formaban parte de la propaganda de "nuestros adversarios políticos" para minar el prestigio de los leales y dar esperanza a los rebeldes, mientras, lleno de fe y esperanza *me esfuerzo en cumplir mi compromiso con el Gobierno*[225] La prensa también participó en la crítica a las manifestaciones de la oposición *"España no olvidará seguramente nunca*, *por su antipatriótica política al predicar por las provincias de España la liquidación de Cuba, Moret y Silvela parecen redactores o corresponsales filibusteros…".*

Y el periódico *New York Herald* añadió más confusión al insertar un interview celebrado con el senador Mr. Morgan con motivo de las declaraciones "supuestamente" hechas por "un diplomático" español en Londres: *"Dicho interview es un tejido de disparates, como basta a demostrarlo la especie de que España desee la guerra con Estados Unidos para desprenderse dignamente de la isla de Cuba"*.

Máximo Gómez, el "generalísimo" de la insurrección cubana, para dar un golpe de efecto y con objeto de librarse del acoso de las columnas del general Weyler que desde Cienfuegos perseguían sin descanso a su grupo entre Jatibonico y la trocha de Júcaro, dirigió una proclama con instrucciones a las partidas insurgentes de las provincias de Las Villas y Matanzas, para que a las órdenes del dirigente cubano Larosa penetraran en la Habana: En el intento de entrar desde Villas por el norte de la Siguanea, desde la parte occidental por Cartagena, fueron desorganizados; y en el de marchar desde Matanzas, por Jagüey, fueron sorprendidos y dispersados en Prendes. En ambos casos, batidos y desorganizados, dejaron muertos, prisioneros y caballos.

El día **9 de agosto de 1897**, todos los periódicos nacionales abrieron sus páginas con la noticia y el epitafio del atentado al presidente del Gobierno Antonio Cánovas del Castillo, asesinado en Santa Águeda por un anarquista: *"Derrúmbase el coloso en plena lucha por la Patria y por el deber".* Hechas las oportunas consultas, S.M. la Reina concedió al general Azcárraga la presidencia del Consejo en propiedad, con amplios poderes para modificar el Ministerio.

"Weyler continúa mereciendo la confianza del Gabinete". Pero con o sin la carta del general Martínez Campos mostrándose en contra *de la fatal política… la guerra con la guerra… no debe seguir (el Gobierno) rigiendo los destinos del país, y deben venir, pero enseguida, los liberales… Muerto él (Cánovas) no hay cabeza…",* se dispararon los rumores sobre un cambio político y la dimisión o sustitución de Weyler (25Ago.97),

[222] *El Correo Militar*, 3Sep.97
[223] *El Correo Militar*, 3/4/7Ago.97
[224] *El Correo Militar*, 16Ago.97
[225] General Weyler: "*Mi mando en Cuba*". Ed. Felipe González Rojas, Madrid 1910, Vol. V, pág. 1

Un golpe imprevisto vendría a cambiar el rumbo de los acontecimientos: En la provincia de Santiago de Cuba, la plaza de Victoria de las Tunas situada en el "riñón de Oriente", un pequeño pueblo de 3.000 habitantes defendido por 300 soldados y voluntarios, de escaso valor estratégico pero de relevante importancia sentimental, resistía desde el doce de agosto el asedio de 5.000 mambises. Pero destruidos por el fuego de Artillería y la dinamita sus fuertes, cuartel, hospital y el poblado y agotados los medios de defensa, la guarnición se rindió, y Calixto García ocupó las ruinas de un pueblo saqueado e incendiado.

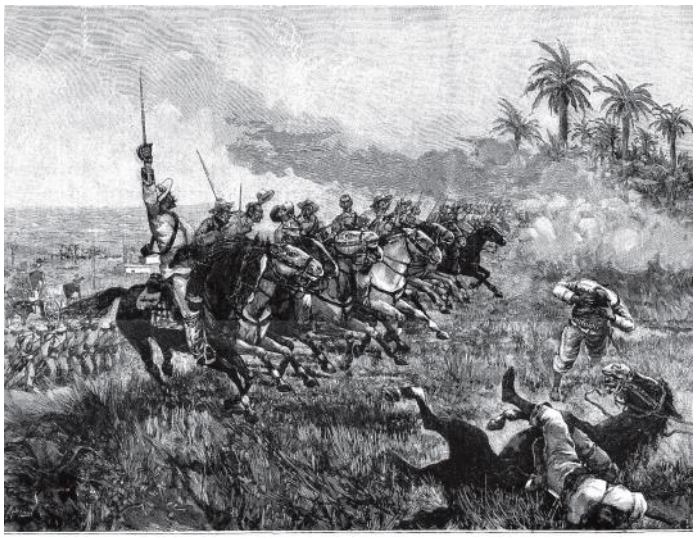

[226] La plaza fue liberada por las columnas del general Luque a las que había arengado a la tropa: *"Soldados: Desde Maniabón a Victoria de las Tunas, combatiendo con arrojo en Palmarito; sorprendiendo tras admirable y nocturna marcha las formidables trincheras de Sabana Becerra que asaltasteis con singular bravura, dispersando después al enemigo en la Herradura y haciéndole huir en carrera sin freno desde el Mango y la Ceiba, dejando como inequívoca prueba de su derrota, muertos, heridos, armas y municiones en vuestro poder, constituyen todos estos hechos de armas página que añadir a la historia brillante de esta división, más hermosa, porque habéis combatido día y noche y soportado las fatigas, convalecientes todavía de la epidemia palúdica que reina>*[227]*.*

Sep.**97**.**-** La noticia de la acción cruenta de los mambises en Victoria de las Tunas, intencionadamente manipulada sobre la opinión pública, incrementó la alarma entre los nacionales, levantó el espíritu abatido de la subversión, resaltó la actividad de los laborantes y endureció la crítica a la política militar del general Weyler en la prensa y los partidos de la oposición[228]. El general en respuesta a esta injusta situación expuso la diferente situación general de la Isla desde su nombramiento tanto en el aspecto militar, como en el civil y en las expectativas inmediatas: *"Podría responder que antes de Marzo no quedará en Oriente partidas que pasen de cien hombres"* (Habana 16Sep.97). En sus memorias el propio general Weyler explicó los fundamentos de sus opiniones: *"El Consejo del Gobierno insurrecto, en 22 de este mes de septiembre, dirigió un manifiesto al pueblo cubano, en el cual declaró que no aceptaba la autonomía, y aparece en él la firma de Calixto García como General del 1°. y 2°. Cuerpos de Ejército, o sea de todas las fuerzas insurrectas que estaban al Oriente de la trocha de Júcaro, probándose con esto la incomunicación de Máximo Gómez al Occidente de ésta"*[229].

Oct.**97**.**-** Pero los comentarios de ceses y cambios en la política, especialmente en la capitanía de Cuba, ahora con más fuerza con la presencia de los liberales en el poder, cubrían los espacios políticos y llenaban los periodísticos: Ante estas y otras presiones políticas, el presidente del Consejo, general Azcárraga, presento a S.M. la Reina Regente la dimisión del Gobierno, propuesta que fue aceptada y se dispuso a realizar las gestiones para la resolución del problema político. Terminadas las consultas con los prohombres de la nación y dirigentes de los partidos: *"A las doce de la mañana del día cuatro de octubre el líder del partido liberal Sagasta se presentó en Palacio para dar cuenta a S. M. de la lista del nuevo Ministerio y a las cinco se reunió el nuevo Gobierno en la Cámara Regia para celebrar el acto de Jura"*.

La decisión no se hizo esperar: Por dos Reales Decretos de 9 de octubre de 1897: *De conformidad con lo propuesto por el Consejo de Ministros*, en el primero se dispuso el cese en el cargo de Gobernador militar, Capitán general de isla de Cuba, al teniente general D. Valeriano Weyler y Nicolau que reiteraba su decisión: *"Un general en jefe de un Ejército no dimite frente al*

[226] *La Ilustración española y americana;* 8Nov.96
[227] General Luque a sus tropas en Puerto Padre. Convoy a *Victoria de las Tunas*.
[228] *El Correo Militar*, 9Sep.97
[229] General Weyler: "*Mi mando en Cuba*": Ed. Felipe González Rojas, Madrid 1910, Vol. Vº, pág. 147

enemigo", y por el segundo se nombró en su sustitución al Capitán general D. Ramón Blanco y Erenas.

Situación en la que las manifestaciones escritas de Máximo Gómez afirmando la no aceptación de la autonomía ni de las reformas propuestas por el Gobierno español, y la declaración de anexión de las islas Hawai por los Estados Unidos, que suponía un cambio de actitud en el pensamiento del presidente Mac Kinley renunciando a sus principios oficiales de amistad y colaboración, sonaron como una clara advertencia para la cuestión cubana, ya alarmada por la preocupación que manifestaba la nación norteamericana en la preparación de su Armada y organización de su Ejército.

Ese mismo día el parte resumen de operaciones de notificaba:

<En Cuba (Santiago) muertos al enemigo: columna Sagua, en Tánamo, hizo dos; en Punta Valero, Manzanillo, 11 bajas. General Luque, en Mojacasabe (Camagüey) nueve cogidos, dos armas, ocho caballos; por nuestra parte, siete muertos, un segundo teniente Asturias D. Luis Trinchán, 26 heridos, un capitán tercer Regimiento de Infantería de Marina, Nicasio Castro. En Villas, muertos al enemigo; en Vegas Nuevas, cuatro; en Arimao (Cienfuegos), dos; Montes de San José, uno; Spíritus, cuatro; La Ramona, uno; coronel Delgado en tres columnas 21, cogidos nueve con armas y 69 caballos; por nuestra parte cuatro muertos, un teniente coronel de Burgos, Sánchez Morgaz, y seis heridos; presentados, 24 armados y 124 sin armas, de ellos titulados dos tenientes coroneles y un titulado capitán, que se presentó en San Juan Gerat con nueve>.

<En Matanzas, muertos al enemigo: en monte Jastamaga, uno; en Monteverde, dos; el Lomas Terán, uno; en Cabezas, dos; en Catorro y Cayo Tituba, tres; en Cayo Voluntarios, dos; cogidos seis armas y cuatro caballos; presentados, seis armados y 48 sin armas>.

<En Habana, muertos al enemigo: en Montes Industria, cinco; en Gabriel, tres, uno titulado capitán; en Lomas Gata, uno; en Aguacate, uno; en Rescadero, cuatro, uno titulado teniente; en Torrontegui, tres; en Beza Zauza, tres, uno titulado capitán; en Purisona, uno; en Lomas San Rafael, uno; en Teresa, dos, uno titulado teniente; en Lomas Matadero y Tapaste, seis, uno titulado teniente; en San Nicolás, tres; en Diego Francisco, cuatro, uno titulado capitán; cogidos 33 armados y 26 caballos; por nuestra parte seis heridos; presentados, 23 armados y 61 sin armas>.

<En Pinar, muertos al enemigo: en Dolores, tres; en Joo, dos; en Loma San Luis, tres, uno titulado comandante; cerca de San Cristóbal, dos; en Mogote Dolores, dos; en Otenio Callazo, dos; en Orgía Gumones, cinco, uno titulado teniente>

<Batallones Vergara y Cuba en reconocimiento el 6 por Loma Matanza y Aranjuez, hicieron 11 muertos y cogieron ocho armas y dos caballos; por nuestra parte dos muertos y nueve heridos. Presentados cinco armados; 28 sin armas.- Weyler>[230]*.*

Realmente en la zona occidental de Cuba permanecían partidas, convertidas en grupos errantes que escapaban de la permanente persecución de las fuerzas del ejército, partidas cada vez más debilitadas y faltas de sus líderes, viviendo sobre el terreno, que presentaban ligeros encuentros ocasionales con las vanguardias de las columnas. Ello permitía que en muchas ciudades y poblados fuera restableciéndose la normalidad, que en los campos se regularizaran los trabajos y se recuperaran la cosecha y las fábricas de tabacos.

Y sobre la trocha de Júcaro-Morón, línea sobre la que el general Weyler había tratado de concentrar un ejército capaz de, aprovechando la proximidad de "la seca", reducir también en pequeños grupos al conjunto de partidas bajo el mando de Máximo Gómez, que como en las provincias de Occidente languidecerían en el plazo de dos años que había propuesto al Gobierno:

Aislar a Antonio Maceo en Pinar del Río con la línea Mariel-Majana, y batir al enemigo de Occidente a Oriente hasta llegar a la trocha de Júcaro Morón, limitando la insurrección en el Departamento de Camagüey y Oriental, y una vez pacificado Occidente verificar lo mismo en Oriente, dominando el río Cauto para operar en su cauce como medio de comunicación, y perseguir a Antonio Maceo y Máximo Gómez separados.

En cumplimiento del decreto del gobierno, en el vapor *Alfonso XIII* el general Blanco partió del puerto de la Coruña con rumbo a la Habana (19Oct.97) conduciendo además 8 generales, 18 jefes, 17 oficiales y 431 soldados (cupo de Cuba y marineros). Su misión: *"Se va a conceder a Cuba la*

[230] Algunos nombres propios tomados del original de los partes recogidos por el *El Correo Militar*, no son reconocibles

autonomía ofrecida desde la oposición por el partido liberal…, y en cuanto a plazos: *Ayer oí a alguno de los generales que me acompañan, expresar su confianza en que regresaremos victoriosos dentro de siete meses"*[231].

Pero el problema fundamental del sostenimiento indirecto de la insurrección cubana seguía estando en los "jingoes"[232] y sus expediciones filibusteras para apoyar la rebelión con medios, personal, material de guerra y ayuda económica. Barcos que continuaban partiendo de los puertos norteamericanos a pesar de las manifestaciones de amistad de su presidente y las protestas del gobierno de España.

Permanecía evidente entre la población la cuestión del reclutamiento para el Ejército: En Alicante en un "meeting" presidido por Pablo Iglesias ante 1.500 personas, se reclamó al Gobierno el cumplimiento del artículo 3º. de la Constitución, "con un servicio militar obligatorio para todos". Respondió el *Correo Español*: *"Sería una gran cosa que fueran a demostrar su patriotismo en Cuba, Sagasta, Moret, Gamazo, Maura, Silvela, Villaverde… y toda la taifa de politicastros que padecemos"*[233].

General Ramón Blanco y Erenas (Nov.97-Dic.98)

AÑO 1897

Nov.97- Al fondear en el puerto de la Habana el vapor que conducía al general Blanco, subió a bordo el general Weyler e hizo entrega del gobierno de la Isla y del mando del Ejército de Cuba, y -tratando de evitar que se produjeran manifestaciones o tumultos en la capital antillana- embarcó en el vapor *Monserrat* con rumbo a la Península acompañado por los generales Ahumada, Prats, Loño y Moncada y otros jefes y oficiales, entre ellos el coronel Pintos y el teniente coronel Gago (30Oct.97). Tras una larga travesía, con detención por avería en Gibara (Cuba), el *Monserrat* atracó en el puerto de La Coruña, donde el general, recibido entre vítores y aplausos declaró: *"Contrario a la implantación de la autonomía, soy un soldado al servicio de la Patria"* (18Nov.97).

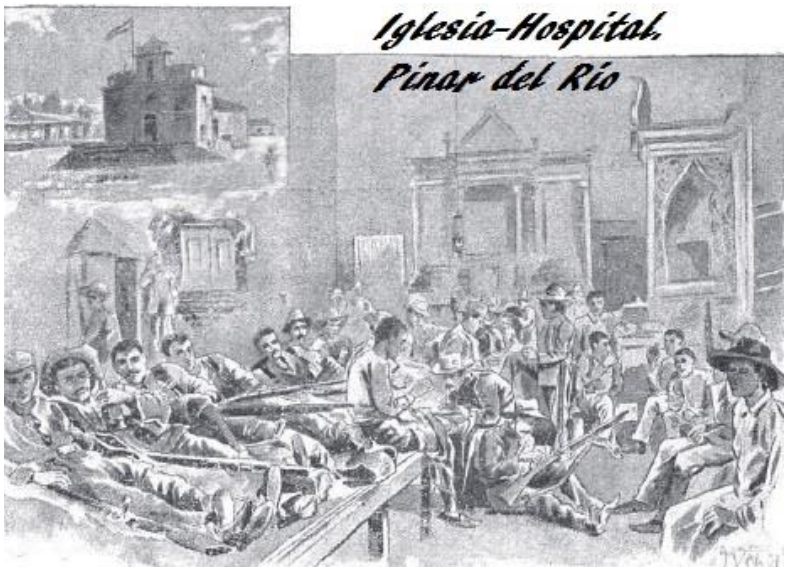

[234] En primer parte de campaña del general Blanco, según extracto del ministerio de la Guerra, comunicaba: *<Asegurado el abastecimiento de subsistencias de Bayamo, Veguita y Cauto. Envío de algunas compañías de Ingenieros a Manzanillo, con objeto de facilitar los movimientos sucesivos y de varios batallones a Manzanillo, Holguín, Puerto Príncipe y Guantánamo>.* Según el parte del 8 de noviembre había vuelto la "normalidad". A poco de llegar a la Isla, Blanco había escrito a la Reina: *"Cuando me hice cargo del mando encontré un Ejército de cadáveres agotados y anémicos, sin fuerzas ni para sostener el fusil, con una repatriación mensual de 5.000 hombres y más de 36.000 enfermos en los hospitales. Se carecía y se sigue careciendo de fondos, debiéndome ya más de sesenta millones de duros, con un atraso de nueve meses en las obligaciones"*[235].

Por exigencia de Norteamérica con fecha 6 de noviembre se concedió una amplia amnistía a los presos políticos; por disposición del 22 de noviembre la igualdad de derechos a los españoles de uno y otro lado del Atlántico; y tres días más tarde *La Gaceta de Madrid* publicó los decretos concediendo la autonomía a Cuba en línea con el proyecto de Maura.

---

[231] *El Correo Militar*, 20Oct.97
[232] JIngoismo: Patriotería agresiva contra las demás naciones, "Diccionario de la Lengua Esañola"
[233] *El Correo Militar*, 26/27Oct.97
[234] *La Ilustración Ibérica*¸2Oct.97, pág. 3
[235] Pablo González-Pola: *"La configuración de la Mentalidad Militar contemporánea y el movimiento intelectual castrense. El siglo crítico 1800-1900".* Universidad Complutense de Madrid. Pág. 424

La buena disposición frente al problema cubano manifestada por los Estados Unidos, así como el telegrama relatando la presentación con armas y caballos en Palos de la partida de los hermanos Cuervo, permitía mantener la confianza de que la nueva política del general Blanco terminaría con la insurrección. El Capitán general, optimista con el futuro de la guerra en Cuba, impuso su nuevo plan de campaña: "*Renunciar a la acción ofensiva, limitar los movimientos a la persecución de las partidas en las provincias pacificadas y aplicar la amnistía a los presos políticos*".

Las unidades regulares de Caballería destinadas en Cuba en cumplimiento de la disposición del Capitán General fueron acantonadas:

Ciudad de la Habana: Planas Mayores de los Rgto^{s}. de Caballería Pizarro núm. 30 y Príncipe.
Pinar del Río: Escuadrón del Regimiento de Caballería Borbón.
Santa Clara: Escuadrón Treviño del Regimiento Sagunto.
Puerto Príncipe: Plana Mayor y 2 escuadrones del Regimiento Hernán Cortes núm. 29.
Sancti Espíritus: Plana Mayor y 4 escuadrones del Regimiento Príncipe, 1º.Escuadrón del Regimiento Hernán Cortes núm. 29. Regimiento de Caballería Reina (Escuadrón Sesma).
Santiago de Cuba: 3 escuadrones del Regimiento de Caballería del Rey.
Holguín: Escuadrón del Regimiento Hernán Cortes n.29.
Manzanillo: Escuadrón del Regimiento del Rey. Escuadrón Sagunto.

Domingo Blanco, redactor-corresponsal en Cuba del periódico madrileño *El Imparcial*, el día siete de noviembre escribió para sus lectores: *"Ahora lo que reclama mayor atención es la vida del soldado, de ese resto que aún queda de aquel gigantesco sacrificio de la nación. De los 200.000 hombres que han venido nos quedan, según la última revista de noviembre, 114.961* (57,48%). *De estos hay 35.682* (31,04%) *destacados y 25.949* (22,57%) *enfermos, quedando pues para operar, 53.030* (46,13%), *pero aún de esta cifra hay que descontar los que prestan "otra clase de servicios" y los que sin entrar en el hospital están enfermos, que no son pocos.*

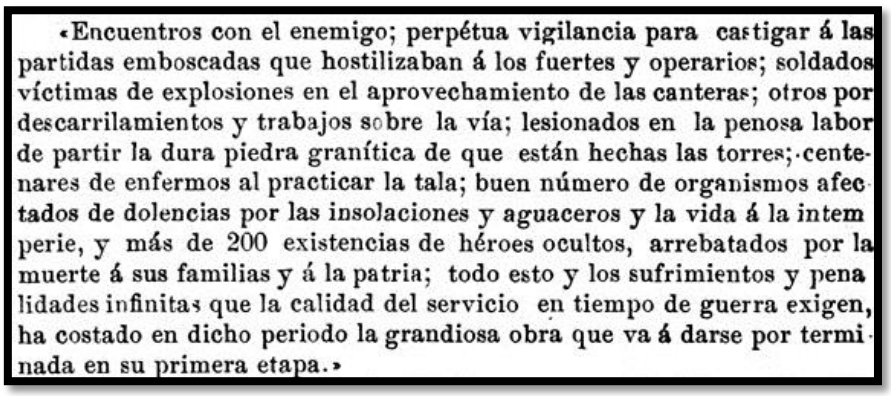
«Encuentros con el enemigo; perpétua vigilancia para castigar á las partidas emboscadas que hostilizaban á los fuertes y operarios; soldados víctimas de explosiones en el aprovechamiento de las canteras; otros por descarrilamientos y trabajos sobre la vía; lesionados en la penosa labor de partir la dura piedra granítica de que están hechas las torres; centenares de enfermos al practicar la tala; buen número de organismos afectados de dolencias por las insolaciones y aguaceros y la vida á la intemperie, y más de 200 existencias de héroes ocultos, arrebatados por la muerte á sus familias y á la patria; todo esto y los sufrimientos y penalidades infinitas que la calidad del servicio en tiempo de guerra exigen, ha costado en dicho periodo la grandiosa obra que va á darse por terminada en su primera etapa.»

La diferencia enorme que resulta entre los que vinieron y los que existen son las bajas de la campaña. ¿Cuántos hombres han costado a España la guerra? Nadie lo sabe; la diferencia de 200.000 a 114.961 (85.039; 42,52%) *no sabemos si son muertos, desaparecidos o ignorados, porque entre ellos están los que han regresado a la Península, entre los cuales, ¿cuántos habrán llegado a sus casas?"*[236].

Dic.**97**.**-** En las costas no cesaban los desembarcos de filibusteros venidos de Estados Unidos con armas y municiones para la subversión, al tiempo que a los puertos españoles continuaban llegando en los vapores correo de Cuba jefes y oficiales enfermos o heridos en espera de su curación para regresar a Ultramar o, en su caso, quedar de reemplazo en la Península. Y en mayor número clases y tropa inútiles para el servicio de las armas, enfermos graves o leves, afectados por los males de la campaña o del clima de la manigua, otros para continuar el servicio en la Península o pasar a sus domicilios, y en mano del capitán del buque el parte de los fallecidos y enterrados en alta mar. También desde la Península, los mismos vapores en su regular viaje de regreso a Cuba, trasladaban a disposición del Capitán general de la Isla, jefes y oficiales, por suerte o voluntariedad; y tropas destinadas por sorteo, con carácter voluntario, del cupo de Ultramar, procedentes de revisión o recuperados de su enfermedad, prófugos, desertores o presidiarios para obtener reducciones de penas.

Estas noticias y la atención debida a los repatriados, abatidos por el abandono, seguían alarmando a las gentes como consecuencia de la guerra, aportando corporaciones, asociaciones

[236] El cuadro de Rafael Guerrero: "*Crónica de la Guerra de Cuba*",. Ed. Maucci. Barcelona 1895, Tomo III

civiles y religiosas movimientos de ayuda para su atención. Hasta en Valencia el Patronato de las Juventudes Obreras promocionó una rifa benéfica, los catedráticos del Instituto de enseñanza ofrecieron sus textos y programas a los huérfanos y los colegios y academias matrícula gratuita.

El mensaje del presidente norteamericano Mac-Kinley ante el "Congreso por la Paz", en sus referencias a la cuestión cubana parecía de un lado mantener la esperanza en una solución rápida del conflicto: La prensa entresacaba: Su oposición a la anexión de Cuba, la inadmisibilidad del reconocimiento de la beligerancia a los insurrectos, la concesión a España de la confianza en la eficacia del nuevo orden autonómico, y la esperanza en la consecución de una paz honrosa (18Dic.97).

Sin embargo, si esto no fuera posible, "nuestro deber con la civilización y la humanidad" obligaría a los Estados Unidos a intervenir por la fuerza, claro, "que no sería por nuestra culpa".

Tampoco la actitud de Máximo Gómez mantenía la confianza en un final negociado; negado a aceptar la autonomía, ante la amnistía decretó la condena a muerte de los desertores de la causa independentista. El teniente coronel de Ingenieros Joaquín Ruiz, que había concertado una entrevista con el dirigente cubano Aranguren para tratar de la presentación de su partida, en aplicación de esta orden fue detenido, y sujeto a consejo de guerra, fusilado junto a sus guías considerados traidores (19Dic.).

Y a pesar de que el gobierno de España había concedido el armisticio a los insurrectos cubanos, presentado a candidatura para el Gobierno autónomo de Cuba acordado con los políticos de mayor importancia de la Isla, y puesto en funcionamiento la autonomía el último día del año 1897 el nuevo gobierno Insular, el -*Ministerio insular "semi mambís"*- se manifestó favorable de mantener la acción simultánea de la política con la acción militar para la resolución del conflicto cubano.

AÑO 1898

A comienzos del año, las tres cuartas partes de la Isla estaban dominadas por los rebeldes, y según el general Blanco de los 192.000 hombres que, como tropa regular había recibido Weyler (185.277 transportados por la compañía Trasatlántica según sus datos) sólo quedaban operativos 84.000, distribuidos entre la Habana (40.000) Matanzas (20.000) y Oriente (30.000)[237].

La aportación de la oficialidad de Caballería en Cuba, unidades expedicionarias y de voluntarios, había sido de la cuarta parte de los coroneles y teniente coroneles, el cuarto de la escala del Arma. El número de comandantes de Caballería destinados a Cuba era del quince por

ciento de la escala; los capitanes la cuarta parte, y los tenientes la mitad[238] Del Cuerpo de Ingenieros coroneles y teniente coroneles la undécima y octava de sus escalas y un noveno de los de su empleo. Capitanes la tercera parte. De los primeros tenientes entre Ingenieros, Caballería y Administración Militar estaban la mitad.

El parte de guerra del día 6 de enero, recibido de las columnas que se mantenían en acción en las provincias de la Isla de Cuba, daba conocimiento de haber ocasionado importantes bajas a las partidas insurgentes en los encuentros ocurridos desde fin del año 1897.

"El desacuerdo con la nueva política de pacificación que impuso el general Blanco provocó que muchos militares, amparados en su fuero, pidieran destino a la Península. El periódico panfletario El Reconcentrado publicó, en su edición del 10 de enero, una lista de oficiales que embarcaban en vapor-correo, encabezada con la frase "Fuga de granujas", lo que provocó que otro grupo de oficiales arrasaran la redacción". Y casualmente, temiendo el secretario de estado norteamericano el fracaso de la autonomía *"Con motivo de la sublevación o algaradas que los weyleristas e intransigentes promovieron en Cuba contra el general Blanco y la autonomía en 12, 13 y 14 de enero, se dirigió a la Habana repentinamente el crucero Maine"*[239]. El acorazado fondeó en la bahía de la Habana (25Ene.98) y cinco torpederos americanos se concentraron en las costas de Florida.

[237] Luis Sequera Martínez *:"Historial de las Unidades de Ingenieros en Ultramar",* Centro Geográfico del Ejercito, 1999, pág.71
[238] El *Siglo Futuro*, 6Sep.97
[239] Pablo González-Pola: *"La configuración de la Mentalidad Militar contemporánea y el movimiento intelectual castrense. El siglo crítico 1800-1900".* Universidad Complutense de Madrid. Pág. 425

Poco había variado la situación en los campos de Cuba; los soldados españoles continuaban combatiendo grupos rebeldes, que solían evitar el enfrentamiento definitivo en cuantos combates entablaban, como había sucedido desde el principio de la campaña; los habitantes "pacíficos" de las campiñas no se convertían en auxiliares de las tropas como se esperaba; y la mayoría de los dirigentes cubanos seguían sin aceptar la autonomía. Desde Norteamérica seguían llegando buques filibusteros con toda clase de apoyos para los insurgentes y en los puertos peninsulares continuaban partiendo mandos y tropas hacia Ultramar y desembarcando procedentes de las islas, militares licenciados, inútiles, heridos o enfermos para quedar de reemplazo, volver a sus destinos de la Península, quedar en cuarentena en Lazaretos, ingresar Hospitales o pasar a sus domicilios.

En una de estas operaciones, el general Jiménez Castellanos conociendo que el Gobierno insurrecto se había establecido en el poblado La Esperanza, a 17 leguas de Puerto Príncipe, había salido con una columna de 2.200 infantes, 400 jinetes y dos piezas de Artillería hacia las estribaciones de Sierra Cubitas, marchando durante cuatro días superando dificultades y posiciones enemigas hasta batir, dispersar y perseguir al enemigo en número de 2.500 hombres, y destruir las dependencias del titulado gobierno cubano. Sus bajas, numerosas, difíciles de cuantificar (57 recogidos) y en las fuerzas del ejército, cinco soldados muertos y un jefe y treinta de tropa heridos (Parte, 21Ene.98).

También en Oriente, las fuerzas del general Calixto García que se desplazaban en dirección hacia Holguín para atacar Sama, habían sufrido un encuentro desfavorable en Camasán, que les obligó a retirarse en penosas marchas por caminos abruptos.

En otra acción contra la insurgencia, el coronel Aranzabe al mando del Regimiento de Infantería de la Reina y fuerzas de Caballería de Pizarro, sorprendió al dirigente cubano Aranguren, el que había ordenado el fusilamiento del teniente coronel Ruiz, y combinando sus fuerzas batió a la partida, resultando muerto el titulado general y cuatro de los rebeldes[240].



[241] En actitud claramente amenazante, cuatro días más tarde, la escuadra norteamericana del Atlántico, de maniobras en el Golfo de México, recibió la orden de trasladarse a las islas Tortugas, entre la costa oriental de Cuba y la isla de Haití. El Gobierno español decidió enviar desde la Península a Cuba, con la misión de vigilar sus costas, tres destructores y cuatro torpederos, pero sin formar escuadra (28Ene.98), ordenó al almirante Cervera reunir su escuadra en Cartagena y en cortés correspondencia por la presencia del Maine, el acorazado Vizcaya en visita a Nueva York.

Cuando las columnas de los generales Linares, Luque y Nario con Infantería, Caballería y Artillería continuaban la persecución de Calixto García por zonas donde no había entrado el ejército desde el inicio de la guerra, se acumulaban fuerzas leales para operar en el departamento Oriental, y el Gobierno preparaba las listas para las elecciones a Cortes, en el ministerio de la Guerra se recibía un telegrama de la Habana con fecha 15 de febrero: *"Tengo el profundo sentimiento de participar a V. E. que acaba de volar el crucero americano Maine, surto en esta bahía, por incidente indiscutiblemente casual … General en Jefe: Blanco"*[242].

La opinión que habían manifestado prestigiosos militares que habían operado en la campaña, Pando, Jiménez Castellanos o Barrios, manifestaba que, *para ganar la guerra*, era necesario abatir la moral de los insurrectos y para ello seccionar su esperanza en el respaldo de los Estados Unidos, implantando en la Isla un cordón de seguridad sobre sus costas, para evitar la continua llegada de ayudas del exterior en hombres, armamento y avituallamientos que permitían la supervivencia de la insurrección.

[240] *El Correo Militar*, 28Ene.98
[241] Marina de Guerra española, *Escuadra de Instrucciónkk*
[242] *El Correo Militar*, 16Feb.98

Para buscar la paz por la acción política, un camino poco esperanzador y posiblemente erróneo, el Gobierno de España puso a la firma de la Reina el decreto de disolución de las Cortes y la convocatoria de elecciones en todas las provincias, y con ellas conceder la definitiva autonomía a Cuba y también en Puerto Rico (26Feb.98). Decretadas las elecciones en Cuba, el general Blanco, manifestó que pasado este acto confiaba en conseguir *la completa normalidad en la Isla* (15Mar.98). [243]

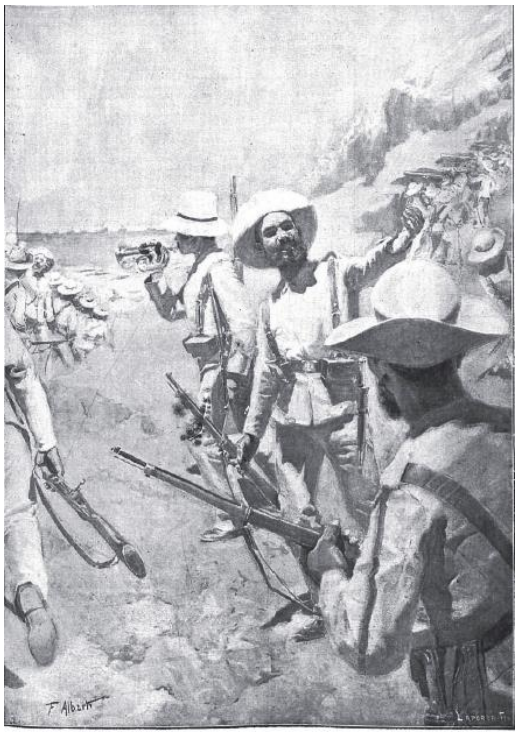

Pero en Cuba todo seguía igual; continuaban los encuentros de las columnas de Infantería en todas las provincias de la Isla, las acciones del ejército operando la Caballería[244], y las unidades de ingenieros mantenían sus trabajos en las trochas y en el tendido y seguridad de las comunicaciones, y todas las armas formando columnas participaban en la persecución del enemigo y en la defensa de fortines y puntos sensibles de las redes telegráficas. También la presión americana se mantenía con la noticia de la preparación de su ejército y la oferta, en negociación oficiosa, para la compra de la Isla (23Mar.98).

Sagasta informó a la Reina de la extrema gravedad que revestía el estado de las cuestiones pendientes con los Estados Unidos, *a punto de provocar un conflicto por la provocadora actitud adoptada por el Gabinete de Washington* (24Mar.98).

A finales del mes de marzo, entre acusaciones periodísticas de intervención de los norteamericanos en apoyo a la insurrección circuló el rumor en la Bolsa, con signo positivo en los valores, de que en las negociaciones entre los gobiernos de Madrid y Washington se trataba de la suspensión temporal de las hostilidades. Pero la palabra guerra, referida a los Estados Unidos, era la más empleada por la prensa (30Mar.98).

[245] La cuestión cubana, comenzado el mes de abril, se desplazaba entre la intención manifiesta de los "yankees" de apoderarse de la Isla y la irreductible posición de la junta revolucionaria insurrecta de no aceptar nada que no fuera la independencia, y entre ambos España, reforzando sus defensas peninsulares e insulares, con la escuadra diseminada entre las islas Azores y diversos puertos o arsenales, a la espera de la orden de concentración.



Accediendo a los deseos manifestados por el Papa León XIII partidario de un armisticio y aceptando la petición de seis potencias europeas, se decidió conceder la suspensión de las hostilidades en Cuba.

La Cámara de representantes de Estados Unidos aprobó el dictamen autorizando al presidente: *"La intervención inmediata en la Isla para que se establezca un gobierno elegido por los cubanos, pudiendo emplear la fuerza".* Y el gobierno español, en respuesta a la decisión americana, ordenó al almirante Cervera partir de Cádiz, concentrar su escuadra en Cabo Verde y dirigirse a Cuba (8Abr.98).

[243] *Nuevo Mundo*; 29Sep.98, pág. 13
[244] Los escuadrones Villaviciosa en Guamá y Laguna Larga (Santiago de Cuba). Príncipe y Rey en Naranjo Chino (Sancti Spíritus)
[245] Plan norteamericano de bloqueo de la isla de Cuba

Consecuencia de la decisión de Gobierno de supresión de acciones ofensivas, el día 10 de abril, el general Blanco dio la siguiente orden: <*"Las tropas conservarán las posiciones que tienen. No harán movimientos ofensivos, limitándose a practicar las operaciones ordinarias e indispensables para conducir y custodiar convoyes, forrajear, etc."* Telegrama (15Abr.98): *"Los rebeldes siguen sus correrías, como si no se dieran por enterados de la suspensión de hostilidades, y las presentaciones no pasan de ser lo que eran antes de la tregua"*>.

"Según versiones de personas que abandonaron la Isla, las tropas españolas se retiraron del interior del territorio, abandonando también los pequeños fuertes, para concentrarse próximas a importantes puntos de la costa, especialmente en la Habana"[246].

En una de estos últimos movimientos, la columna formada por el batallón Baleares, un Escuadrón de Borbón y la guerrilla Peral al marchar al lugar de concentración, fue atacado por las fuerzas insurgentes del titulado general Juan Delgado, pero repuestas las fuerzas del Gobierno de la sorpresa, contratacando puso a los mambises en retirada ocasionando la muerte del dirigente cubano y 21 insurgentes y recogiendo armamentos, municiones, efectos y documentos de interés; a costa de la pérdida del capitán Alberto Jiménez, el segundo teniente Salvador Romero, un cabo y un soldado muertos, y heridos el comandante Doroteo Peral, un trompeta y cinco soldados.

El presidente Mac-Kinley tras reconocer el derecho del pueblo cubano a la libertad y la independencia y exigir el Gobierno español la retirada de las tierras y mares de la Isla, declaró la guerra a España y anunció el comienzo de las hostilidades con un ultimátum (21/23Abr.98): [247]



-. Máximo Gómez anunció el apoyo de su ejército a las tropas americanas.

-. El Gobierno español por Real Decreto denunció el tratado de paz y amistad con los Estados Unidos.

Desde la Península, como gesto de firmeza, embarcaban rumbo a la Isla en el vapor *San Francisco*, cinco piezas de Artillería Krupp de tiro rápido y dos baterías de Artillería de montaña. Se verificó el sorteo para destinar a Cuba un teniente coronel y siete capitanes de Ingenieros y se preparaba el de jefes y oficiales de Artillería reclamados por el general Blanco.

El presidente americano ordenó: *"De acuerdo a las leyes de Estados Unidos y a las del derecho internacional",* el bloqueo de la costa norte de Cuba, entre los puertos de Cárdenas y Bahía Honda, y el puerto de Cienfuegos en las costa sur, y ordenó preparar una expedición a la Isla con 4.000 infantes, 1.000 caballos y varias baterías para embarcar en Cayo Hueso (25Abr.98).

Había finalizado la Guerra de Cuba, y comenzado la Guerra Hispano-Americana, para la que España no tenía barcos, ni mejor organización, ni recursos, y aunque el espíritu nacional se manifestaba de forma entusiasta, patriótica y con indignación, quizás faltó en los gestores de la epopeya la voluntad de vencer.

La escuadra americana bombardeó las plazas de Matanzas (27Abr.-16May.98) Santiago (29May.-1Jun.98) y desplegada frente a la costa entre Punta Barrera y Puerto Berraco, con el apoyo de las tropas cubanas de la provincia de Oriente ocupando la costa occidental de la bahía de Santiago y las alturas hasta el poblado de El Cobre, los 18.000 hombres del Ejército norteamericano desembarcaron en Daiquiri (Santiago de Cuba) (20-22Jun.98) para enfrentarse a los 8.000 soldados del general Luque.

El general Shafer, sin cuidarse de abrir, ni recomponer caminos, ni de fortificar su campamento, ni de asurar su retaguardia (como prescriben las reglas del arte de la guerra) calculando a sangre fría que, por lo menos hasta el día 4 (julio), no habrían de llegar a los nuestros ningún refuerzo digo de consideración, encomendando a las partidas de insurrectos que

[246] *Prensa*

[247] Trabajos de fortificación en la costa de Santiago de Cuba (1º/3º Bon. de Zapadores), *La Ilustración española y americana, 8Jun.98.*

entretuvieran a los cuatro batallones que teníamos en Guantánamo y a las fuerzas españolas, pocas en número, que pudieran aparecer por aquellos parajes, decidió para el 1 de julio un ataque general y a fondo contra nuestras posiciones, arrojar toda su masa de veintitantos mil hombres, sobre los tres mil españoles esparcidos en debilísima línea de combate desde la cumbre del Paney hasta la playa"[248].

El Ejército de Cuba, aun aventajando al enemigo en valor y heroísmo demostrado en Siboney, Loma de San Juan y Caney, pero falto de un plan de defensa, *desasistido en refuerzos víveres y municiones,* con la sorprendente opinión del ministro Correa de que persistieran *"las fuerzas de Santiago en continuar la guerra, en la que no pueden seguramente ganar más laureles ni llegar tampoco a otro resultado que el de verse obligados a rendirse a corto plazo,…"* y la afirmación del general Blanco de que *"el Ejército nunca presentará obstáculos a la plena ejecución de las órdenes del Gobierno"*, el día 15 de julio, rendida la plaza de Santiago, firmó el cese de las hostilidades y la capitulación en el territorio de la División de Cuba, con el compromiso de proceder a la repatriación de las tropas españolas. [249]

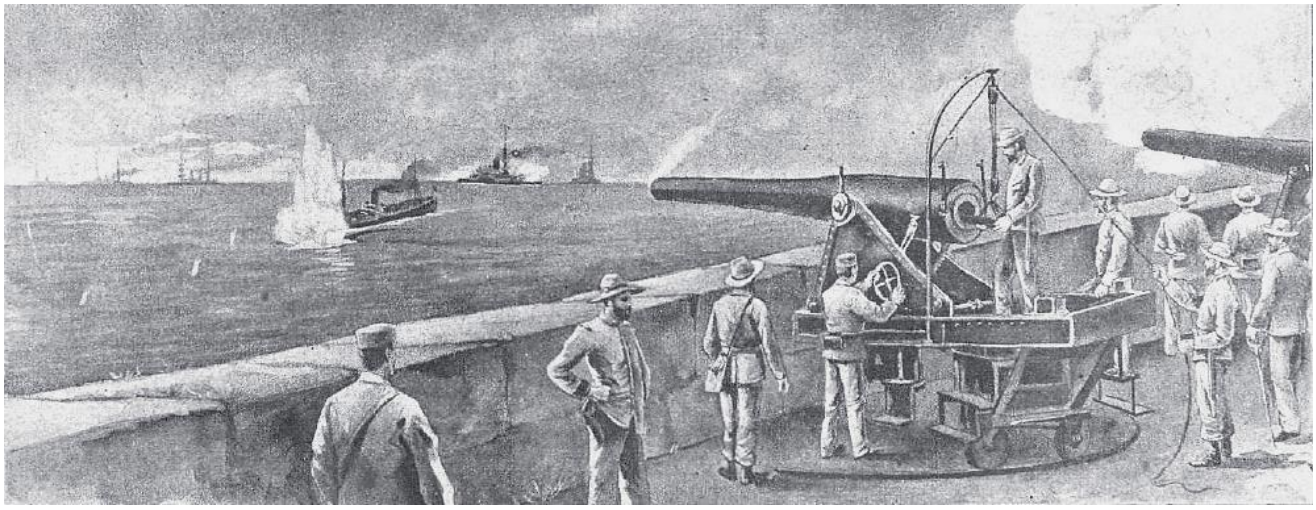

El general Linares, informó al Gobierno, que había hecho y continuaba haciendo cuanto humanamente era posible para impedir que el enemigo llegase a la capital del departamento oriental. Con los elementos de que disponía, logró mantener a raya a los invasores, rechazándolos y obligándolos a retirarse. Pero la insurgencia no cumplió la suspensión de hostilidades pactada, especialmente en Oriente y además la columna Escario que había salido de Manzanillo, llegó tarde y sin provisiones de ninguna clase. Las fuerzas de Guantánamo y la columna de del General Nario, que había salido de la Habana, desdichadamente, no llegaron[250]. La guarnición de Holguín no realizó movimiento, porque en lugar de aliviar, agravaría la penosa situación de la plaza, exhausta ya víveres.

Los estadounidenses no permitieron a los cubanos entrar en la ciudad de Santiago, y Calixto García, elevando una protesta al general Shafter, presentó su renuncia. Se habían confirmado los pronósticos.

Pactada la evacuación del Ejército de Cuba, se dispuso la disolución de los Cuerpos que guarnecieron la Isla y no tuvieran bandera; batallones peninsulares y los provisionales allí organizados, regimientos de Caballería y fuerzas de guerrillas, voluntarios y movilizadas. Y disueltos los regimientos organizados con los escuadrones peninsulares, por orden del Capitán general de Cuba el Escuadrón Sagunto pasó a Cruces (Santa Clara) y el Escuadrón Sesma a Sancti Spíritus (Santa Clara) desde donde se trasladaron a Cienfuegos (Santa Clara) para su repatriación.

El general Blanco, dimitido a raíz de la capitulación de Santiago, por ruego del Gobierno, permaneció en su puesto hasta la firma del tratado de paz[251]. El general Azcárraga, antes de *"abogar por la paz si el Gobierno estima otra cosa"*, insinuaría que *"con los 10.000 soldados*

[248] *La Lectura Dominical*, 10Jul.98
[249] *La Ilustración Ibérica*; 25Jun.98, pág. 4
[250] Fernando Soldevilla. *"El Año Político, 1898".* IMP. Enrique Fernández de Rojas Madrid 199, pág. 281
[251] Repatriado a bordo del vapor *Villaverde*, acompañado de su Estado Mayor y Ayudantes, desembarcó en Alicante el 19 diciembre

aguerridos que no habían cruzado el fuego de sus fusiles el de los norteamericanos en las provincias de la Habana, Matanzas y Santa Clara, acaso se hubiera podido constituir un núcleo de poderosa resistencia".

"Rodando por los caminos de España, recorriendo calles y plazas en penosa e inevitable exhibición del uniforme de rayadillo reducido a andrajos, con tétrica profusión de muletas, brazos en cabestrillo y parches en el demacrado rostro, los repatriados no eran, ciertamente, un argumento en pro de la continuación de la guerra a sangre y fuego, sin el más remoto vislumbre de victoria, en las islas a las que la metrópoli, sin barcos, no podía transmitir fuerzas ni recursos"[252].

También se dieron casos de indigentes *presentándose mal vestidos e implorando caridad recurriendo al ardid de fingirse soldado procedente de Cuba para mendigar.*

Se concedió indulto absoluto a los penados repatriados de Ultramar, licencia absoluta a los individuos de tropa que habiendo cumplido su servicio militar desearan permanecer en la Isla, y se creó un nuevo problema con los 3.700 jefes y oficiales en situación de excedentes por disolución de sus unidades, después de haber permanecido tres años en campaña, enfrentados la escasez de vacantes en la Península y a las pérdidas económicas que representa su nueva condición, especialmente en las escalas de Reserva de Infantería y Caballería. El pavoroso problema que presentaba la hacienda española; la instabilidad política consecuencia de la situación general del país; el crecimiento del regionalismo como amenaza a la unidad de la nación[253]; la necesidad de realizar profundas reformas y atender los condicionamientos que imponía el tratado de paz con los EE.UU.; a los que añadía la presencia en las calles de los restos de un ejército humillado y desatendido, movilizaron un estado de la opinión popular, protagonizado desde la prensa, sobre la inmediata dimisión del Gabinete liberal de Sagasta y la disolución de las Cortes[254].

Completada la evacuación de la Habana, el general Jiménez Castellanos embarcó rumbo a Matanzas y Cienfuegos para atender el embarque del resto de las tropas bajo su mando.

AÑO 1899

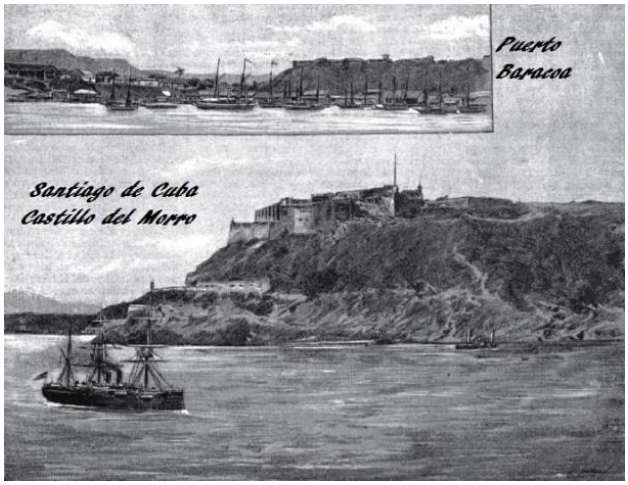

Por R.O. 1º.Mar.99 (CL.núm.43) se creó en Valladolid el Museo de la Caballería Española, donde se depositaron los estandartes de los cuerpos disueltos de Ultramar, efectos, diarios…[255]. Y en el orden organizativo interno, consecuencia de la experiencia en la últimas operaciones y de la evolución en las normas de empleo de la Caballería en otros ejércitos extranjeros, se editó un nuevo Reglamento para la instrucción de las tropas del Arma (Recluta, sección, escuadrón y regimiento) (DOMD.254/99).

256 Acabada la entrega oficial del territorio de, la Isla a los EE. UU., el general americano Danue entregó el mando de la plaza al general Brooke, nombrado gobernador de la Gran Antilla.

La reacción intelectual ante el "Desastre", anunciada en el libro *"El problema nacional, hechos, causas, remedios"*[257], -factores que llevaron a España a la decadencia y postración en el último tercio del siglo XIX y reformas o innovaciones aplicables- representó la mentalidad y sensibilidad de un movimiento regeneracionista nacido ante la controversia política y la preocupación nacional surgidas de la derrota. Consecuencias que se extendieron más allá de los +estrictamente político y militar y el fracaso tomó también forma de protesta contra el sistema centralizado español. *"Si en los últimos tiempos ha tomado mayor vuelo esta tendencia*

[252] Melchor Fernández Almagro *"Historia Política de la España Contemporánea 1897/1902".* Alianza Editorial (pág.326)
[253] *Prensa*, Oct.-Dic.98
[254] *El País*, 14Dic.98
[255] El Museo sufrió un gran incendio en 1915 con pérdida de gran parte de sus fondos, y en 1936 fue saqueado y destruido
[256] *La Ilustración Ibérica;* 6Jul.95.pág.4
[257] Ricardo Macías Picavea. Ed. Victoriano Suárez, Madrid 1899

(regionalismo) débase sin duda a la confusión moral y el quebrantamiento del principio de autoridad producido en todas las esferas por los fracasos de la guerra"[258].

El regionalismo como aspiración política, palabra nacida en 1892 con escasa conciencia de su sentido y alcance, *"despertaba entonces pasiones en reducido núcleo de intelectuales como materia de disertaciones lúcidas, y sólo dos años después se vio que la teoría regional conquistaba prosélitos fuera de los Ateneos al estallar como explosión formidable al sobrevenir la tremenda crisis de nuestro desastre colonial"…. "Apareció como fórmula mágica para agitar hondamente el alma popular… Así suena hoy (1900) como emblema de combate y de solución de todos los problemas del Estado"*[259].

El embajador de España, Javier Rubio[260], en su obra "El tránsito del siglo XIX al XX"[261] manifiesta; *"La referida guerra constituyó un acontecimiento singular que para España representó un auténtico desastre nacional, cuyo balance global fue profundamente negativo en un doble plano; sobre todo a largo plazo. De una parte, produciendo en torno al problema de las responsabilidades una profunda y duradera fractura entre el estamento militar y la sociedad española; una fractura que es indispensable conocer bien en su génesis y en su alcance, para entender bien la historia de España durante la mayor parte del siglo XX. Y, de otro lado, porque la quiebra del Estado que se implicó con el Desastre de 1898, constituyó –como ya se reconocía en las Cortes el año 1900- el gran catalizador que lanzó a los movimientos nacionalistas a la órbita de los problemas políticos de primera magnitud para los gobiernos de España".* [262]

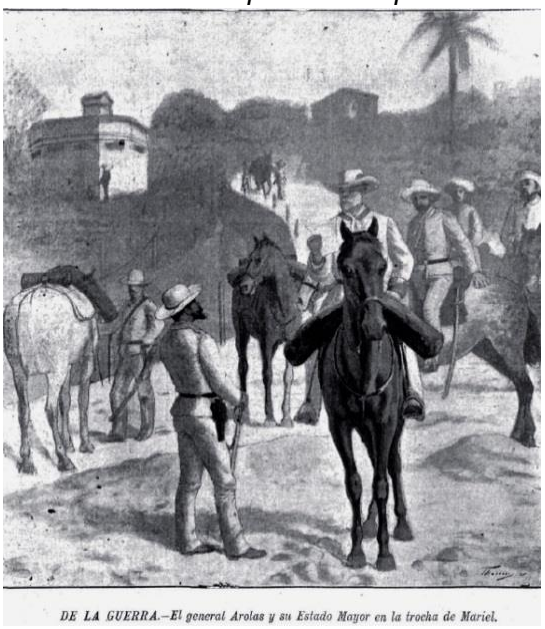

DE LA GUERRA.—El general Arolas y su Estado Mayor en la trocha de Mariel.

El general Juan Arolas Esplugues, gobernador militar de la provincia de la El general Juan Arolas Esplugues, gobernador militar de la provincia de la Habana y jefe de la Trocha Mariel-Majana durante la campaña, *el león de la trocha*[263], cesado tras los acuerdos de París y regresado a la Península, después de no eludir la responsabilidad del Ejército, "de soldado a general", manifestó: *"Haber sacado de Cuba el triste convencimiento de que no tenemos ejército y sin ejército no puede haber país, y no habiendo país no puede inferirse confianza alguna en los políticos que aspiren a la regeneración de la Patria. Para lograr esta es indispensable crear ante todo país y ejército disciplinado y viril que no tenga por principal idea los medros personales. Creo imposible que los políticos de oficio realicen tamaña empresa"*[264]

[258] *La Dinastía* (Barcelona), 7Nov.99
[259] *"La España moderna".* Ed. Edamor Moreno. Nº .132. Año 11(1Dic.99), pág. 160/61. (Joaquín Sánchez Toca)
[260] Economista, Ingeniero aeronaútico y Diplomático español, autor de *"La cuestión de Cuba y las relaciones con los Estados Unidos durante el reinado de Alfonso XII".* Madrid, Ministerio de Asuntos Exteriores, 1995
[261] *Diplomacia Siglo XXI,* Ed.SILA. Madrid Nº 71, Mayo Junio 2012
[262] *Nuevo Mundo*; 18Jun.96, pág. 1
[263] Rafael Guerrero: "*Crónica de la Guerra de Cuba*",. Ed. Maucci. Barcelona 1895, Tomo III, pág. 375
[264] *El Imparcial*, 16Ene.99

3.- EL REGRESO DE LAS TROPAS DE ULTRAMAR[265]

Desde el inicio de la campaña, en los buques correo de la Compañía Trasatlántica venían regresando a la Península, generalmente de forma altruista, jefes, oficiales, clases y tropas del Ejército o la Marina, familiares de militares, civiles de la administración, licenciados o cesantes, heridos, inútiles o enfermos, confinados, "ñáñigos"[266] y prisioneros, los regresados a la Península por todos los conceptos hasta fin de junio de 1897, ascendieron a 11.434 hombres[267].



[268] Terminada la contienda (1Oct.98), las Unidades Sanidad Militar de acuerdo a lo ordenado, realizaron una selección previa del personal enfermo, determinando un orden de prioridad para la repatriación que comenzaba con el personal recuperable para la Unidades de la Península formando expediciones marítimas, mandadas por un Jefe, acompañado de un oficial y una clase de tropa por cada 50 soldados, que deberían confeccionar durante la travesía las listas filiadas por Armas y Cuerpos de los hombres embarcados, anotándose además el punto donde cada individuo va a fijar su residencia. En consecuencia, el general Toral priorizó el embarque de los 10.000 hombres de Santiago, y terminada su evacuación, desde el 12 de octubre de 1898 se inició la repatriación del Ejército combatiente, prevaleciendo los enfermos e inútiles. Y a la firma del Tratado de París (10Dic.98), el regreso a la Península de los restos del Ejército español en Cuba supuso el embarque de 4.423 jefes y oficiales; 89.831 clases y tropa y 18.914 enfermos.

Según la Compañía Trasatlántica *"En Cuba se preparó la evacuación de 236.000 soldados. La Compañía movilizó 51 buques, de ellos 23 extranjeros. La repatriación tuvo que hacerse de forma precipitada, sin tiempo para organizar los cuadros sanitarios suficientes para atender a los enfermos.*

Se calcula que durante las travesías fueron arrojados al mar más de 4.000 fallecidos"[269]*."*

La norma para la incorporación del personal a la Península estableció:

Artículo 1º.0.- La fuerza que regrese de los primeros batallones de los regimientos de línea y de Zapadores Minadores, de la Península, volverá a formar parte de éstos para todos sus efectos, desde el día de su desembarco, no obstante lo cual, continuaran los segundos batallones con la organización que hoy tienen, hasta nueva orden.

Artículo 2º.- Los escuadrones expedicionarios de los regimientos de Caballería, que llevan su nombre, así como las compañías y secciones de Pontoneros, de Ferrocarriles y de Telégrafos, serán disueltos, quedando la tropa, hasta nueva Orden, afecta a los regimientos o batallones de su procedencia y dejaran de pertenecer a los cuerpos que se hubiesen formado en Cuba con estas unidades.

Escalas activas: 1.- Los pertenecientes a los cuerpos a que se refiere el. Art.2º a los que regresen aisladamente o con las unidades comprendidas en los arts. 2º. y 3º, quedarán excedentes.

Escalas de reserva: 4.a.- Pasarán, una vez terminada su licencia, a la situación de reserva, afectos, los de Infantería y Caballería, a las zonas y regimientos de reserva correspondientes al punto de su residencia.

---

[265] DOMD. 13Ago.98. Nº178

[266] Afiliados a una sociedad secreta de negros de la isla de Cuba (Diccionario)

[267] *La Época*, 2Jul.97

[268] Fotografía del autor, *Puerto de Cartagena*

[269] J.L. Asúnsolo García *"La Compañía Trasatlántica en las guerras coloniales"*¸ Revista Militaria 1999, pág.82

RIGEN "VAPOR" FECHA	 MANDOS Y PERSONAL CABALLERÍA E INGENIEROS EXPEDICIONARIOS	PUERTO FECHA
Habana "Satrústegui" 10May.96	Comandante **Enrique Díaz Tejero** De **Caballería Sesma núm. 22** **Baja en el Ejército de Cuba**	Coruña Santander 22/26May.96
Habana "José Jover" 7Ago.96	Capitán **Gabriel Roselló Brú** De **Caballería Sesma núm. 22** **Repatriado por enfermo**	Coruña Santander 20Ago.96
Habana "Monserrat" 14Ago.97	Teniente Coronel **Florencio Limeses de Castro** De **Zapadores núm. 4** Capitán **Julio Amado Reygondaut** De **Caballería Sagunto núm. 8** Repatriados por enfermedad	La Coruña Santander 25Ago.97
Reina Mª.Cristina" 23Oct.97,	Coronel de Ingenieros **Domingo Recio** Coronel de Ingenieros **Luis Urdáiz**[270] Del **Regimiento de Zapadores-Minadores núm. 4** 939 pasajeros, 333 soldados, once defunciones	La Coruña 5Nov.97
"Almansa"	Comandante **José Lorenzo** Escuadrón de Caballería Castillejos núm. 18	Vigo Santander 18Feb.98
Habana "Colón" 10Dic.97	Capitán de Caballería **Joaquín Ayguavives León** Del **Escuadrón Sagunto núm. 8**	Cádiz 26Ene.97
Habana "Alfonso XII" 4Feb.98	Capitán **Juan Torró Amorós** **Ascendido del Escuadrón Sesma núm. 22** Segundo Teniente **Francisco Marzá García** De **Caballería Sesma núm. 22**. Repatriado por enfermo	Cádiz 23Feb.98 Valencia 26Feb.98
Santiago "Alicante" 10Ago.98	**Primera conducción de repatriados de Santiago** General **Ruiz Ranay**, 38 jefes y oficiales, 32 sargentos, 31 sanitarios, 1.012 soldados de varios cuerpos Enfermos,500 graves y 568 convalecientes 7 familiares. 10 hermanas de la Caridad[271] y 2 sacerdotes Fallecieron en la travesía 1 Comte., 3 Ofcs. y 56 de tropa Sor Bernarda, superiora del Hospital de Santiago de Cuba (fallecida en La Coruña)	Lazareto de Oza Coruña 23/24Ago.97
Santiago "Isla de Luzón" 14Ago.98	Generales de Ingenieros **Escario** y **González Rubín** 153 Jefes y oficiales, clases y tropa de Ingenieros 2.066, con 40 familias y100 enfermos (32 defunciones) Fallecidos: 1 sgto., 1 sold. de Zaps., 10 de Ferrocarriles[272]	Vigo La Coruña 28Ago.98
Santiago "Covadonga" 19Ago.98	109 oficiales, 2.148 de tropa de Infantería de Santiago y 89 mujeres y niños Fallecieron en la travesía 72[273]	La Coruña Santander 1Sep.98
Nuevitas Santiago "Isla de Panay" 19Ago.98	Dos escuadrones de Caballería del Rey e Ingenieros **(Rey, María Cristina o Santiago)** Artillería e Ingenieros y Marina 97 jefes y oficiales, 1.608 clases y tropa 5 Religiosos y 36 familiares	La Coruña Santander 5/8Sep.98

[270] *El Imparcial*, 3Nov.97. Había sida dado de baja de forma reglamentaria (DOMD.275/97)
[271] Sors. Bernarda Lacaba, Tomasa Basterre, Dolores Horca, Juana Saldaña, Justa Madrigal, Isabel Telechea, María Coral, María Mazol, .Justa Babures y Pilar Aguado, que auxiliaros con gran abnegación a los enfermos durante la travesía
[272] *La Correspondencia de España*, 28Ago.98. Quedaron hospitalizados 22 soldados de Ferrocarriles y 17 de Zapadores (Diario de 10Sep.98)
[273] Hilario Vidal y José Sánchez Rosales, de Valencia y Juan Soriano, de Castellón. (El Correo Militar, 2Sep.98)

Cuba “Satrústegui” 23Ago.98	Tte. Gral. **Arsenio Linares Pombo** Bon. de Puerto Rico y San Fernando 3 Cías de Telégrafos 125 jefes y oficiales, 2.358 clases y tropas 79 familiares 76 fallecieron en la travesía	Santander 6Sep.98
Cuba “Cheribon” 28Ago.98	18 jefes y oficiales, 907 clases y tropas enfermos Varios cuerpos, 43 familiares 105 fallecidos en la travesía	Vigo Málaga 13Sep.98
Cuba “Colón” 29Ago.98	104 jefes y oficiales, 1.319 clases y tropas 17 Hermanas de la Caridad y Sacerdotes 80 familiares	Santander 13Sep.98
Caimanera “León XIII” 31Ago.98	General **José Toral Velázquez** 113 jefes y oficiales, 2.194 jefes y oficiales,114 familiares Enfermos graves 33, y 22 fallecidos en la travesía[274]	Vigo 15Sep.98
Habana “Cheribon” 21Oct.98	Tte. Cor. de Caballería **Luis Trujillo del Olmo**[275] Jefes, oficiales y clases 4 Hermanas de la Caridad 900 soldados enfermos: 32 fallecidos en la travesía y cuatro en el puerto[276]	Málaga 13Nov.98
Gíbara “San Ignacio”	**6ª**. **Cía**. **1º/3º Bon**. **de Zapadores -Minadores** **Cap**. **Enrique Navas**, 8 Tte^{s}., 8 Sgto^{s}. y 128 de tropa	Cádiz 14Nov.98
Habana “Puerto Rico” 20Oct.98	Compañías de Pontoneros (7ª y 8ª del 1º./4º.Bon de Zapadores-Minadores)	Málaga 16Nov.98
Habana Nuevitas “Álicante”	Regimiento de Caballería Alfonso XIII núm.32 **Capitán Francisco Peruci**	Cádiz 30Nov.98
Habana Nuevitas “San Agustín” 25Nov.98	Comisiones del Bon. de Puerto Rico, Cazadores de Cádiz y Guerrilla de Holguín 1 Gral., 86 jefes y oficiales, 1.233 clases y tropa (2 fallecidos) Compañía de Ingenieros, 26 sold^{s}. de Infantería de Marina **(Sepulcro de Cristóbal Colón)**	Málaga Barcelona 14Dic.98
Habana “Covadonga” 29Nov.98	Escuadrón de Caballería Albuera núm. 16	Barcelona 16Dic.98
Habana Nuevitas Reina Mª.Cristina” 1Dic.98	1 general, 134 jefes y oficiales, 1772 clases y tropa Comte. **Luis Gómez de Barreda** Dos Cías. del 1º./4º. Bon. de Zapadores Minadores 21 oficiales y 800 zapadores (2 fallecidos) Capitán de Caballería **Agapito Sauco Menchero** **Del Escuadrón Sagunto núm**. **8**	Cádiz 13Dic.98 Barcelona 17Dic.98
Habana “Villaverde” 1Dic.98	**Capitán general Ramón Blanco y Erenas**, generales de E. M. **Canales**, **Parrando** y **Valderrama**, 39 ayudantes y otros mandos. Coronel de Ingenieros **Fernando Dominicis**, Capitanes **Mariano Campos** y **José Viciana** (1º./4º.Rgto.) Teniente Coronel de Caballería **Ricardo Pérez Montes** 245 soldados del batallón de Otumba y Guardia Civil	Alicante 19Dic.98
Habana “Fulda” 7Dic.98	Escuadrón de Caballería Farnesio núm. 5 Escuadrón de Caballería Almansa núm.13 Escuadrón de Caballería Vitoria núm. 28 Generales, jefes y oficiales	Cádiz Valencia 19Dic.98

[274] Un grupo numeroso de manifestantes apedreó al vapor “León XIII”, debiendo su capitán a retirarlo del muelle. *La Correspondencia de España,*17Sep.98

[275] *El Imparcial,* 11Ene.99

[276] Sold. Ramón Perales de Valencia

Habana "Werra" 7Dic.98	Regimiento de Caballería Villaviciosa núm. 6	Málaga
Habana "Colón" 11Dic.98	General **Andrés Maroto Alba** Escuadrón de Caballería Borbón núm. 4	Barcelona 27Dic.98
Habana "Cheribon" 18Dic.98	55 jefes y oficiales, 932 de clases y tropa (635 enfermos y 31 fallecidos) Batallón 1º./4º. de Zapadores-Minadores Personal de Ferrocarriles, Sanidad de la Habana, Bon^{s}. de Wad Ras y Villaviciosa y Artillería de Montaña Comandante Pedro Parra Vizcaíno **De Caballería Sesma núm**. **22**	Valencia 6Ene.99
'Ciudad de Cádiz"	Escuadrón de Caballería Galicia núm. 25	La Coruña 3Ene.99
Habana "Notre Dame du Salut" 20Dic.98	119 jefes y oficiales y 956 clases y tropa Soldados de Infantería y Caballería, Infantería de Marina y Batallón de Zapadores (1º./4ºRgto.) Soldados de Telégrafos y Ferrocarriles Hospitales; Militar, Alfonso XIII y Sanatorio de Batlló Sanitarios y 562 enfermos, 107 graves y 36 fallecidos	Cádiz 5Ene.99 Barcelona 9Ene.99
Habana Cienfuegos "Puerto Rico" 20Dic.98	Coronel **Julián Chacel**, Cap^{s}. **Jorge Soriano Escudero**, **Rafael Pineda Bena**vides[277], **Emilio Morata Petit**[278], 1os.Ttes. **Luis Ugarte Sáenz**, **Aureliano Otero Cossío**, y **Arturo Montel Martínez**, los 2os.Tte^{s}. **Joaquín Tintoré Martínez**, **Laureano Camarero Portugal**, **Mateo Quirós García, Antonio Parrado Lamadrid y José Parejo Cantalejo**, oficiales de 1ª, 2ª y 3ª Compañías del Batallón de Telégrafos 68 sgto^{s}.y 998 sold^{s}. con material del Parque de Ingenieros Falleció el sgto. telegrafista **Joaquín García Llerena** Comandante de Caballería **Gregorio León Calleja** De **Caballería Sagunto**	Vigo 11Ene.99
Habana "Alfonso XIII" 24Dic.98	3 generales, 6 jefes, 215 oficiales 1.182 individuos de tropa Bon^{s}. de Cantabria y Tarifa **1er.Bon. del Regimiento de Zapadores Minadores núm**. **3**	Cádiz 6Ene.99
Habana "Habsburg" 24Dic.98	Teniente **Coronel Antonio Rius** (1º./4º.Rgto.), Comte^{s}. **Pedro Pastor**[279] y **Joaquín Canal**s, Cap^{s}. **Francisco Ibáñez** y **Ángel Góngora** (Bon. Mixto), **Ignacio Ugarte**, **Enrique Toro**[280], **Joaquín Castañón**, **Sebastián Cervera**, y **José Navarro**[281], Tte^{s}. **Ramón Miranda**, **Teodoro Dublag**[282] e **Isidro Jiménez**, 21 sargentos y 57 cabos y 787 soldados[283] del 1º./4º. Bon. de Zapadores-Minadores	Barcelona 8Ene.99 Valencia 11Ene.99
"Darmstadt" 25Dic.98	Coronel de Caballería **Domingo Borri** **De Caballería del Rey** Escuadrón de Caballería Pizarro núm. 30 1º. Bon. Regimiento de Zapadores-Minadores núm. 4	Valencia 8Ene.99
Habana "München" 28Dic.98	General **Juan Arolas**, Teniente coronel **Francisco Fernández Llano**, 6 jefes, 68 oficiales (**Guillermo Alvarado** y **José Padrós** de Ingenieros) y 2.107 clases y soldados (5 fallecidos)	Valencia 10Ene.99 Barcelona 13Ene.99

[277] Cruz del Mérito Militar pensionada en la acción de San Juan de Buenavista (26Ene.96-DOMD.120/96)
[278] Ascendido a capitán (DOMD.138/97) y destinado a Málaga (DO:143/98)
[279] Cruz de Mérito Militar por los servicios en le línea Júcaro-Morón a 31Dic.96 (DOMD.181/97). Y cruz pensionada en la defensa de Embarcadero del río Cauto (4/6May.97)
[280] Excedente en la Península (DOMD.167/00)
[281] Ascendido a capitán y destinado el 4º.Rgto. de Zapadores
[282] Destinado a Cuba (DOMD.247/97) y regresado de reemplazo en la Península (DOMD.233/00)
[283] *El Imparcial*, 12Ene.99

Habana “München” 28Dic.98	Capitán **Julio Amado Reygondaut** **De Caballería Sagunto núm**. **8** Capitán **Juan Díaz** Del **3er**. **Regimiento de Zapadores-Minadores** 3 compañías del Regimiento de Ferrocarriles 4ª, 5ª, 6ª y 7ª compañías del Bon. de Telégrafos	Valencia 10Ene.99 Barcelona 13Ene.99
Habana “Alicante” 30Dic.98	Regimiento de Caballería Hernán Cortés núm. 29 Unidades de Ingenieros Compañías de Ferrocarriles y Telégrafos Hermanas de la Caridad	Cádiz 13Ene.99 Málaga 15Ene.99
“Farfeche” 1Ene.99	Regimiento de Caballería Pizarro núm.30	Valencia
“Pinzón” 1Ene.99	Ingenieros de los batallones de Ferrocarriles y Telégrafos	Barcelona
Matanzas “Isla de Panay” 4Ene.99	Escuadrón de Caballería Montesa núm. 10 Escuadrón de Caballería Numancia núm. 11 Escuadrón de Caballería Talavera núm. 15 1er. Teniente **Federico Morera de la Vall y Rodón** Del **Escuadrón Sagunto núm**. **8**	Santander 19Feb.99
Matanzas “Satrústegui” 5Ene.99	Escuadrón de Caballería Pavía núm. 20 Capitán de Caballería **Enrique Trechuelo Aguirre** **Joaquín Ayguavives León del Escuadrón Sagunto núm**. **8**	Cádiz 24Ene.99 Barcelona
Habana “Aquitaine” 10Ene.99	2 jefes, 58 oficiales y 1.541 clases y tropa. Escuadrón de Caballería España núm. 7 Escuadrón de Caballería Arlabán núm. 24 1ª y 2ª compañías de Ferrocarriles Batallón. de la Lealtad	Santander Bilbao 26Ene.99
Matanzas “Covadonga” 10Ene.99	Escuadrón de Caballería Lusitania núm. 12 Escuadrón de Caballería Princesa núm. 19 Comandante Antonio Lastra Rojas Del **Escuadrón Lusitania núm**. **12** Hermanas de la Caridad	Coruña 25Ene.99 Santander 27Ene.99
Cienfuegos “Dresden” 20Ene.99	Escuadrón de Caballería Sagunto núm. 8[284] Comandante **Claudio Fernández Rodríguez** Capitán **Fernando Pardal Díaz**. 2º.Tte. **Juan Verra**	Valencia 2Feb.99
Cienfuegos “Bothnia” 25Ene.99	Escuadrón de Caballería Alcántara núm. 14 Capitán de Caballería **Zacarías González Chambert** Del **Escuadrón Sagunto núm**. **8**	Barcelona 15Feb.99
Cienfuegos “Montevideo” 29Ene.99	Escuadrón de Caballería Castillejos núm. 18 1er. Teniente **Francisco Hernández de Tejada y Delgado** Del **Escuadrón Sesma**	Vigo 15Feb.98 Santander 17Feb.99
Cienfuegos “Alfonso XIII” 30Ene.99	Escuadrón de Caballería Príncipe núm. 3 Escuadrón de Caballería Tetuán núm. 17 Escuadrón de Caballería Pavía núm. 20 Escuadrón de Caballería Treviño núm. 26	Cádiz Barcelona 18Feb.99
Habana Cienfuegos “San Ignacio” 1Feb.99	Escuadrón de Caballería de la Reina núm. 2 Escuadrón de Caballería Villarrobledo núm. 23 Escuadrón de Caballería Alfonso XII núm.21 Comandante **Luis Estanga (Escon**. **Reina)** Médico **Francisco Naranjo**	Cádiz Vigo 16Feb.99
Habana Cienfuegos	Coronel de Caballería **Eladio Andino del Solar** **Escuadrón de Caballería Sesma núm**. **22**[285]	Cádiz-Málaga 25Feb.99

[284] *El Siglo Futuro*, 3Feb.99

[285] Con 1.080 pasajeros del batallón Luchana y Escuadrón Sesma, desembarcó en Valencia 1 Cor. 2 Comtes., 3 Caps., 37 Ttes., 3 médicos de 1ª, 6 sgtos., 13 cabs., 2 trometas y 223 de tropa.

"Cheribon" 5Feb.99	Capitán **Pedro Parra Vizcaíno** Farmacéutico 1ª **Benjamín Pérez** Hermanas de la Caridad	Valencia 4Mar.99
	Por R.O. de 30 de enero de 1899 (DOMD.24) se dispuso la definitiva baja en el distrito de Cuba, y alta en la Península, del coronel Fernando Dominicis, los capitanes Juan de la Puente, José Portillo, Cayetano Fuster, Mariano Campos y José Viciana, los segundos tenientes Eusebio Barrero y Epifanio García, el escribiente Pedro Nicolás y el dibujante Miguel Gallegos.	
	2ºs.Ttes. destinados en las Unidades de Ingenieros de la Península, repatriados con el 1º./3º.Bon. de Zapadores-Minadores: Tomás Gómez Casanova, Manuel Gambiú Bernabeu, Miguel Jiménez Segura, Eugenio Díaz Sánchez, Narciso Prats Más, Francisco Rodríguez Fernández, Antonio Porro González, Juan del Puerto Rodríguez, Querubín Álvarez Ruiz, José Somoza Arias, Pedro Sangrador Bravo, Fabián Suero Fernández, Gregorio Moliner Martín, Juan Gómez Álvarez, José Guitart Felíu, Miguel Luna Rodríguez y Juan Benito Sánchez (DOMD.44/99).	
	Causaron alta en la Península de forma reglamentaria, según relación remitida al Ministerio del 3º.Rgto. de Zapadores: Comte. Enrique Carpio Vidaurre. Caps. Felipe Martínez Méndez, José Ortega Parra y Valentín Alonso Montero. 2ºs.Ttes. Antonio Porro González, Faustino Conde de Diego, Juan del Puerto Rodríguez, Querubín Álvarez Ruiz, José Somoza Arias, Pedro Sangrador Bravo, Vicente Megías Fernández, Fabián Suero Fernández, José Guitart Felíu, Tomás López Casanova y Miguel Luna Rodríguez. Celador/3ª Juan Torrejón García (DOMD.50/99).	

Terminada la repatriación del Ejército de Cuba, por Circular de 7Mar.99, cesó el abono de las pensiones concedidas a los familiares de los soldados del reemplazo de 1891 (DOMD.272/95) exceptuándose los individuos que hubiesen fallecido (DOMD.53/99).

[286]



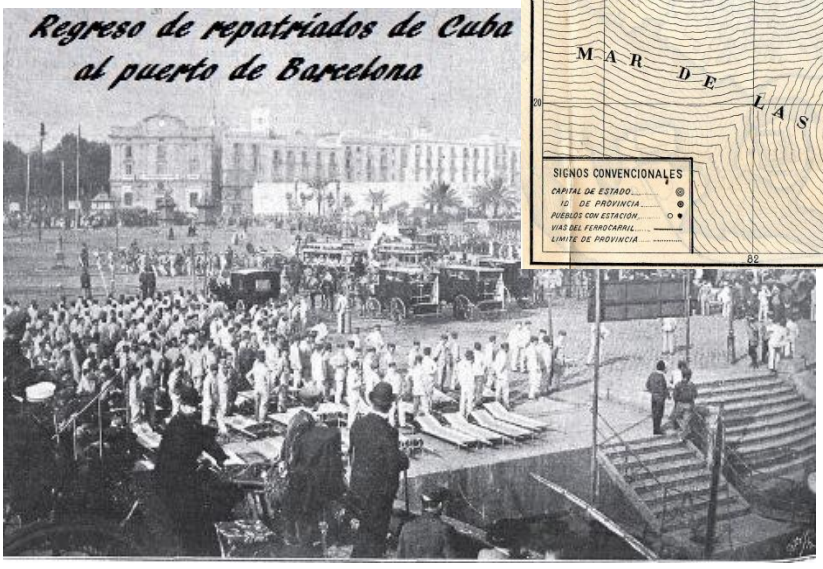

[288]

"Y EN ESPAÑA SE PUSO EL SOL"[287]

[286] Mapa: CALLEJA: Nuevo Diccionario enciclpédico Ilustrado, 1915
[287] Título del libro de Agustín González Morales, Ed. Noray, Barcelona, 2010
[288] *La Ilustración española y amricana;* 22Nov.98, pág. 8

4.- LA CABALLERÍA DE LA 3ª REGIÓN MILITAR

4,1.- EL REGIMIENTO LANCEROS DE SAGUNTO Nº8

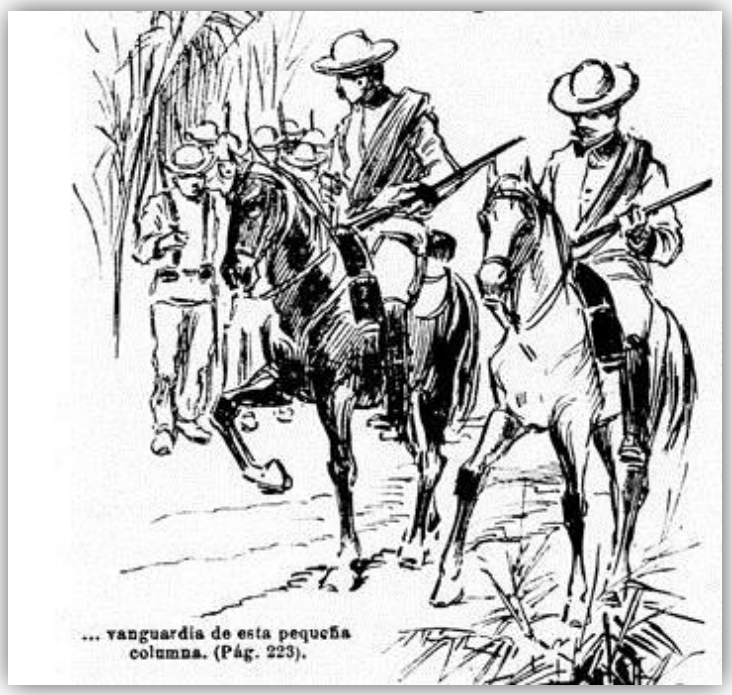
... vanguardia de esta pequeña columna. (Pág. 223).

El antiguo "Regimiento de Cazadores de Caballería Ligera, Sagunto núm. 6", recuperado su denominación original como "Lanceros de Sagunto núm. 2" por Decreto de 30 de enero de 1805, durante la segunda mitad del siglo XIX fue acuartelado sucesivamente en Cataluña, Granada, Valladolid, Burgos y Zaragoza y en Aranjuez en 1860, para ser de nuevo a destinado a Granada en 1863. Finalmente, en 1866, con el título de "Regimiento de Lanceros de Sagunto, 8º de Caballería", se emplazó de guarnición en Valencia.

[289] Se hallaba alojado, compartiendo acuartelamiento con el "Regimiento de Caballería Cazadores de Sesma núm. 22", en el histórico convento de franciscanos descalzos de San Juan Bautista, inicialmente fundado en situación precaria, en un campo de moreras en la ribera izquierda del río Turia, no lejos del puente del Mar y a la entrada del camino del Grao de Valencia (1543). Reinstituido el convento en 1609 y construido como fundación del deán de la S. I. , don Francisco Roca de la Serna, se vinculó en 1649 a la tradicional ermita de la Soledad en la Alameda, un antiguo oratorio de gran devoción popular[290], tomando el nombre de Convento Juan de la Ribera, en agradecimiento a la donación del arzobispo Juan de Ribera del moreral que había ocupado.

Encuadrada su arquitectura en el barroco valenciano, en 1830 tuvo que ser reconstruido de nuevo y en 1867 después de la desamortización de Mendizábal, el monasterio fue convertido en Cuartel Militar de Caballería. Más tarde, en 1898, fue en parte demolido para construir la Estación de ferrocarril llamada de Aragón.

En 1895 mandaba el regimiento el coronel Clemente Mathé Cagigal y como 2º Jefe el teniente coronel Manuel Alarcón Caspe[291], unidad formada por un escuadrón en armas y otro en cuadro, al que, como a todas los cuerpos y regimientos de la Península sujetos a limitaciones de plantilla, ante la alarmante situación de insurgencia en las Antillas, se les ordenó completar la fuerza reglamentaria en revista establecida para los regimientos de Caballería en 400 hombres. Ordenado por OC.15Feb./95 (DOMD.38) para este refuerzo la llamada a filas de 45.000 reclutas, el regimiento Sagunto núm. 8, obtuvo de la Zona núm. 51 (Lérida) 91 hombres, más 49 que quedarían en licencia ilimitada[292]. Del regimiento, con la misma finalidad, se mandó destinar a los regimientos Villaviciosa y España once soldados de cada uno los reemplazos 93 y 94[293].

El día veinte de julio de este año, mientras participaban festivamente los regimientos de Caballería de Sagunto y Sesma, con otras Unidades de las diversas Armas de la guarnición en la Retreta Militar, que recorriendo las calles de Valencia hasta la Alameda anunciaban con el sonido de sus clarines el inicio de la Feria, en la Sección segunda del Ministerio de la Guerra se realizaba el sorteo entre los dieciocho regimientos de Caballería peninsulares, sin representación en Ultramar, para establecer el orden en que cada uno de ellos debería contribuir con un escuadrón a

[289] Dibujo: Rafael Guerrero: "*Crónica de la Guerra de Cuba*". Ed. M. Mancci, Barcelona 1895, T. 2, pág. 237
[290] José Francisco Ballester-Olmos y Anguís: *"El Paseo de la Alameda de Valencia".* Ed. Ayuntamiento de Valencia. 2006, pág. 29
[291] *Guía Oficial de España* 1895
[292] Situación en que permanecían a disposición del cuerpo los reclutas excedentes del número que completaba la fuerza reglamentaria
[293] *La Iberia*, 22Mar.95

la campaña en Cuba. El segundo lugar le correspondió al de Lanceros de Sagunto y el décimo quinto al de Cazadores de Sesma[294], ambos del 3er.Cuerpo de Ejército, alojados en el cuartel San Juan de la Ribera de Valencia.

También, por Circular del Ministerio de la Guerra, se dispuso que serían nombrados los Jefes, Oficiales y asimilados para cada uno de los escuadrones, quienes una vez designados, causarían baja en la Península en la fecha de su publicación (DOMD.120/95).

A pesar de la inquietud extendida entre el personal de los regimientos y sus familias, el día veinticinco de Julio conmemoraron la tradicional festividad de Santiago, patrón del Arma de Caballería, disponiendo la celebración de una parada militar y una solemne función religiosa, quizás con mayor rigor y devoción que en años anteriores, seguida de un concurrido banquete dispuesto para jefes y oficiales, y también un rancho extraordinario para la tropa.

Por R.O.27Jul.95 (DOMD.165) se estableció que cada uno de los diez primeros regimientos de Caballería designados por suerte entre los de su Arma procediera a preparar un escuadrón con su nombre y número, para cuya organización se asignaron 2.000 ptas. con cargo al presupuesto extraordinario de la campaña: La plantilla expedicionaria para Cuba se dispuso formarla con un jefe, dos capitanes, cuatro 1os.Ttes., dos 2os.Ttes., un médico 2º.,[295] un veterinario de 2ª., cinco sargentos, dieciséis cabos, cuatro trompetas, cuatro herradores, un forjador, cuatro soldados de 1ª. y ciento veintiséis soldados de 2ª.; ciento setenta y un hombres para 11 caballos de oficial y 120 de tropa que se entregarían en Cuba (DOMD.174/95).

El Ministerio de la Guerra (11Ago95) designó, para acompañar al escuadrón expedicionario, a los dos segundos tenientes José Giraldo Gallego y José Turó[296], al médico segundo Diego Naranjo Moreno[297] y el veterinario de 2ª. Miguel García Limorte[298]. Para la selección de los restantes mandos, éstos deberían ser elegidos dentro del regimiento, con preferencia de voluntarios. Y las clases y soldados, con voluntarios o designados por sorteo de entre los que llevaran más de un año en el servicio o ingresados en el Servicio en 1º. de mayo último, admitiéndose la permuta.

Los Jefes y Oficiales del escuadrón orgánico no quisieron separarse de las tropas que mandaban, y todos pidieron ir a compartir con ellos las penalidades y las glorias de la campaña, prescindiendo de sorteo y de toda designación que se hubiera hecho. Como era imposible acceder a la solicitud de todos, el general Azcárraga, Ministro de Guerra, ordenó que se sortearan los que hubieran de marchar con el escuadrón expedicionario y que entrara también el 2º.Tte. a designar por el Ministerio.

Resultaron finalmente designados del propio regimiento[299] el Comte. Julián Durán Clar (El bravo capitán Durán[300]); los Caps. José Morales Martínez y Gabriel Roselló Brú; los 1os.Ttes. Joaquín Ayguavives León[301], Enrique Trechuelo Aguirre, Zacarías González Chamber[302], Fernando Pardal Díaz[303], y Julio Amado Reygondaut de Villebardet; y el 2º.Tte. Federico Morera de la Vall y Rodón[304]. A los que se agregarían los nombrados por el Ministerio de Guerra, el Méd./2º y el Prof./Veter. de 2ª.

La mayoría de la tropa destinada había nacido en la Región, y pertenecían a las Zonas de Játiva y Castellón[305]: *Por Real Orden los soldados debían llevar: dos camisas, dos calzoncillos, 1 par de zapatos guajiros, 1 par de alpargatas, gorra de cuartel, bolsa de aseo, morral de lona, manta y 2 trajes de drill. El armamento de fuego (Carabina Maüser) y los correajes serían enviados*

---

[294] *La Época*, 22Jul.95

[295] El día 26Jul., encontrándose en Sagunto en expectación de embarque para pasar a Cuba, el médico segundo Manuel y Tacóns, falleció ahogado en el mar cuando se bañaba con unos amigos

[296] *La Época*, 2Ago.95 (Los 2ºTe,s. Giraldo y Turó, no se incorporaron al Escuadrón. Giraldo marcharía a Cuba con el escuadrón Montesa)

[297] Nombrado por el Ministerio, 11Ago.95

[298] *La Época*, 11Ago.

[299] *La Época*, 11Ago.95

[300] Así lo calificó la prensa, como solía hacerlo con apelativos de bizarro o bravo, al singularizar el destino a Cuba de algún jefe u oficial

[301] Destinado al Regimiento DOMD.8/93

[302] Destinado del Sesma (DOMD.179/94)

[303] Destinado en Valencia, 30Jul.95. Regimiento Sagunto en Cuba 1896-97

[304] El Tte. Morera acababa de terminar sus estudios de oficial en la Academia Militar de Caballería y ascendido a 2ªTte. por R.O. de 20Jul.95 (DOMD.160)

[305] *El Liberal*, 15Ago.95

empacados en los buques, a excepción de los fusiles necesarios para las guardias[306]*.* Debían marchar con sable, fornituras y bridas para los caballos, cabalgaduras les serían entregados a su llegada a la Isla.

La víspera del embarque (14Ago.), los jefes y oficiales del resto del regimiento obsequiaron a sus compañeros que marchaban a Ultramar con un banquete de despedida en el hotel París[307] y se ofrecieron al Ministro de la Guerra para cubrir las bajas en la campaña. Formado el escuadrón, sus 160 soldados, después de oír misa en la capilla del Cuartel de la Ribera, desfilaron a pie por el camino del Grao, en todo momento rodeados y aclamados por familiares y amigos hasta el Puerto de Valencia, bajo cuyos tinglados fueron obsequiados, mandos y tropa, por la Diputación y Ayuntamiento.

Embarcado el escuadrón a bordo del vapor *Cataluña* (15Ago.) el comandante Durán recibió de las autoridades 400 pesetas para ser repartidas entre la tropa, y a las dos de la tarde partió dirección a Cádiz para recoger en su puerto a los escuadrones Montesa, Princesa, María Cristina y Santiago (16Ago.) y zarpar de nuevo rumbo a las Antillas[308]. Arribado el vapor a Puerto Rico (28Ago.96) trasmitido el parte reglamentario de novedades, el comandante tuvo la oportunidad de enviar a familiares y amigos del personal del escuadrón un mensaje de tranquilidad.

Tras quince días de navegación por el océano Atlántico el vapor *Cataluña* arribó a la Habana, y el escuadrón expedicionario de Sagunto núm. 8, pisó tierra española de Cuba el 31 de agosto de 1895.

El mismo día de partida había sido destinado al Ejército de Cuba el Comte. Maximino Rodríguez Rueda para sustituir en el mando del escuadrón al Comte. Durán. Y para completar las plantillas vacantes en el regimiento a consecuencia de la expedición, fueron designados un comandante, dos capitanes y dos tenientes (23Sep.95)[309], y para cubrir las vacantes dejadas por los expedicionarios, de las Zonas de Barcelona, Castellón, Alicante, Játiva, Cuenca y Murcia, ciento cincuenta reclutas del llamamiento extraordinario de 12.000 hombres procedentes de excedentes de cupo (R.O.12Ago.95).

[306] *Prensa* de la época
[307] *La Correspondencia de España*, 13Ago.95
[308] *El Correo Militar*, 16Ago.95
[309] Cte. Ramón Rodríguez, Cap[s]. Pedro Planas y Miguel Elizaicín, Ttes. Manuel García Paadín y José Sánchez Ocaña

ESCUADRÓN EXPEDICIONARIO SAGUNTO NÚM. 8

DIARIO DE OPERACIONES:[310]

AÑO 1895

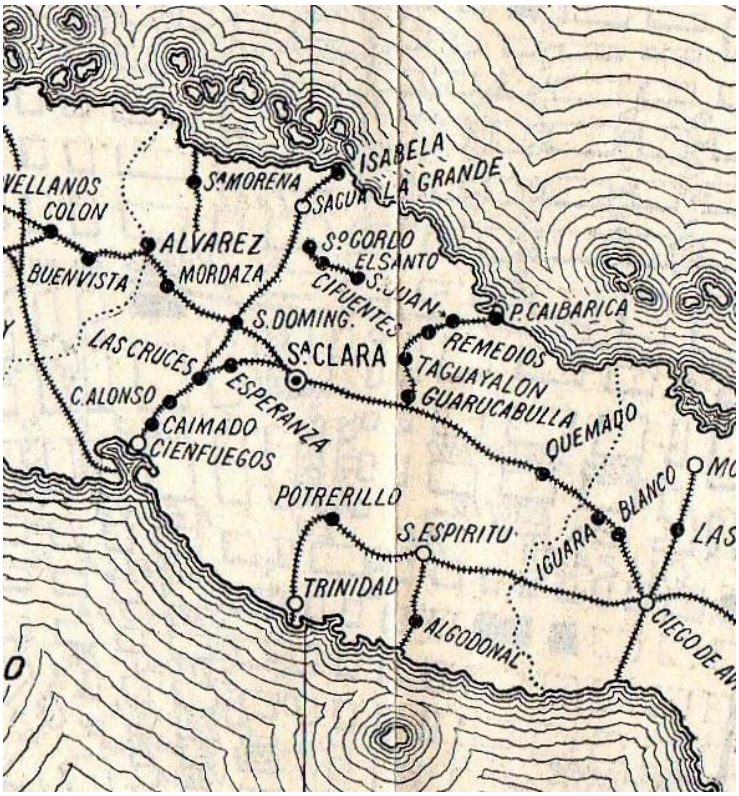

1/2Sep.- Destinado el Escuadrón a su incorporación al Ejército de Cuba al 5º Distrito Militar de Las Villas (Santa Clara, Remedios, Sagua, Cienfuegos, y Sancti Espíritus), con los batallones de Infantería Navas, Extremadura, y Galicia y el Escuadrón de Movilizados de Santo Domingo, quedó bajo las órdenes del coronel Cándido Hernández de Velasco y acantonado en Sagua[311].

20Sep.- Una vez montado se incorporó a las operaciones de campaña maniobrando en una de sus primeras acciones en la zona de las Villas, con columna del coronel Hernández de Velasco, para combatir en Magdalena contra las partidas insurrectas que mandaba el independentista Mas Ferrer.

Formaron con el escuadrón los Tte[s]. Zacarías González, Joaquín Ayguavives, Federico Morera de la Vall y Enrique Trechuelo.

23Sep.- En la operación de Limpia de las Varas fue distinguido el teniente de Caballería Luis Massó (Rgto. de la Reina) con la concesión de la Cruz del Mérito Militar con distintivo rojo[312].

24Sep.- La Caballería de Sagunto, al mando del Tte. Massó, con tres compañías del batallón Las Navas, mantuvo fuego con el enemigo en el Ingenio Santísima Trinidad.

20Oct.- El Escuadrón Sagunto**,** de nuevo con la columna del coronel Hernández de Velasco, combatió contra las partidas insurrectas de Masferrer en San Juan de Truffín, participando en la acción los Tte[s]. Ayguavives y Trechuelo.

25Oct.- Y en misión de reconocimiento exploró los Montes de Saratoga y San Juan.

27/29Oct.- El coronel Hernández de Velasco, Jefe de la Zona de Sagua, puesto al frente de la columna del comandante Costa, con 120 soldados del Regimiento Galicia y una sección (20 caballos) de Lanceros de Sagunto, marchó contra los dirigentes cubanos Soto, El Chino y Montes de Oca, decidiendo la victoria la brillante carga de los lanceros. Por esta acción en Duquesne (Matanzas) fueron distinguidos los Tte[s]. Ortega[313], González[314] y Novelles, un sargento y dos soldados del Escuadrón Sagunto[315].

6Nov.- Media columna del Cor. Hernández de Velasco, segunda fracción del batallón Extremadura, 40 caballos de Sagunto y 20 de Camajuaní, recorrieron los montes de Fondo de

[310] Reconstruido según los datos de este trabajo
[311] Las recompensas concedidas a las Clases y Tropa de los escuadrones espedicionarios, para evitar repeticiones, vienen relacionadas en el cuadro específico
[312] *El Correo Militar*, 27Feb.96
[313] Del Rgto. Villaviciosa
[314] Ángel González Cayón
[315] *El Correo Militar*, 6Nov.95

Peralta, Manigüas Bajai, Carbonera, Playa Estache, Punta Larga, Algodonera y Tiburón, con la misión de localizar, combatir y perseguir al enemigo

11Nov.- Con la columna del Cor. Palanca el Escuadrón Sagunto intervino en Placetas, desplegado en vanguardia, en la persecución de la partida insurrecta de Indalecio González.

16Nov.- Veinte caballos de Sagunto y tropa del batallón Extremadura, formando en la columna del Tte.Cor. Cabestany, jefe del 11º.Bon. de Artillería, batieron y dispersaron a las partidas insurrectas de Calderón y Bacallao, en el potrero de Enrique Rojo o Dos Amigos[316].

20-21Nov.- En San Juan de Truffin y Cabarroca (Santa Clara), contra la partida de Cortiña, intervinieron 20 caballos del Sagunto en vanguardia de la columna del Cor. Hernández de Velasco (Bons. Galicia y Navas, Caballería de Movilizados de Santo Domingo y Guardia Civil) con el 1er.Tte. Julio Amado oficial a la orden del Jefe de la columna.

El 1er.Tte. Joaquín Ayguavives formó parte con su Unidad en primera línea del combate, acción a la que asistieron con sus secciones los Ttes. Zacarías González y Enrique Trechuelo[317].

Obtuvieron la cruz del Mérito Militar el Tte. Ángel Ortega Armas[318] y el sgto. Luis Fernández Pleitas con tres soldados (DOMD.49/96).

1Dic.- Combatió valientemente el Escuadrón Sagunto, bajo el mando del Tte. Fernando Pardal y el Tte. Trechuelo, contra el dirigente cubano Cortina en el Ingenio San Miguel (Santa Clara) destacado con la Cruz del Mérito Militar el sargento Luis López Arquiméndez, un cabo y seis soldados. Resultaron heridos los soldados del Sagunto, Antonio Coté Coté y Francisco Rubio Romero.



[319] Por Orden General de 1º. de diciembre del Ejército de Cuba el Escuadrón Sagunto fue destinado al 2º.Cuerpo de Ejército (general Sabas Marín), 1ª.División. (General Suárez Valdés), 3ªBrigada (general Juan Godoy), con centro en Sagua la Grande (Santa Clara), con los Bons. Saboya, Galicia, Navas, Extremadura y Zaragoza, y el Escuadrón "Movilizado de Santo Domingo": *"El Gobierno no sabe dónde están las partidas de Máximo Gómez, lo cual siempre es un consuelo. Lo que sí parece es que algunas partidas han hecho ligeras incursiones por el interior de la provincia de Matanzas, pegando fuego a varios ingenios"*.

6Dic.- La Caballería de Sagunto, mandada por el Tte. Trechuelo, mantuvo encuentros contra la partida de Mirabal en Santaélices.

17Dic.- *"Noticias de Sagua del día 17, recibidas ayer en la Habana participan que un teniente del Escuadrón de Sagunto (Tte. Julio Amado), con fuerza a sus órdenes y la guerrilla local, tuvo un encuentro con la partida del dirigente cubano Paz Vallejo. La acción duró una hora y las tropas se batieron con gran valor, haciendo tres muertos al enemigo"*[320].

[316] Rafael Guerrero: "*Crónica de la Guerra de Cuba*". Ed. Maucci. Barcelona 1895, Tomo II, pág. 27
[317] Por esta acción se concedió la Cruz al Mérito Militar al 1er.Tte. Ángel Ortega de Armas, un sargento y tres soldados del escuadrón Sagunto (DOMD. 3Mar.96)
[318] Destinado a la Isla de Cuba a disposición del Capitán General, procedente del Regimiento Sagunto núm. 8 (DOMD.173/95)
[319] *La Ilustración Ibérica*, 4Ene.96
[320] *La Época*, 21Dic.95

18/19Dic.**-** La columna del Cor. Hernández, (200 hombres del regimiento de Infantería Galicia y 50 de las Navas, 22 Guardias Civiles montados , 20 del Escuadrón Movilizados de Santo Domingo y 10 jinetes del Escuadrón Sagunto), marchando en misión de protección del convoy a Encrucijada, fue emboscada en la Piragua (río Sagua la Chica) por los mambises del titulado brigadier Cortina. La Caballería, que marchaba en vanguardia, reaccionó al ataque hasta rechazar al enemigo, que precipitadamente y con la intención de cerrar el paso a la columna, se retiró para atrincherarse entre Siete Pasos y Cavarroca. Dispuesto por el coronel la orden de marcha, el Tte. Ayguavives al mando de la vanguardia, en constante acción de fuego con los insurrectos, consiguió abrir el paso al convoy y conducir a la columna hasta las puertas del Santo.

AÑO 1896.

Desde principios de año fueron destinados al Ejército de Cuba, nuevos jefes, oficiales y sargentos a disposición del Capitán General de la Isla: El teniente coronel de Caballería, Luis Andriani Rosique[321]. Comandantes; Arturo Fernández[322], Alonso Diego (al Rgto. Borbón) y Ricardo Pérez Montes (Escala Reserva). Los capitanes; Gregorio León Calleja (Comte. del Rgto. Sagunto)[323], Pedro Vargas Medina, Bernardo Gil, Adelaido Herrero Bahamonde (del Rgto. Príncipe), Gabriel Fernández Rodríguez (del Rgto. Hernán Cortés), Emilio Fernández Mantilla de los Ríos (Cruz de San Hermenegildo DOMD.223/98), José Porrúa Fernández (del Rgto. Numancia)[324], Ricardo Martínez (Rgto. Borbón), Rafael Bernola Escribá (Rgto. Reina)[325], Francisco Merry Ponce de León[326] (Rgto. Villaviciosa. Repatriado) y José Tarrasa (Rgto. Alcántara). Y se ascendió a 2º.Tte. a *27* sargentos de Caballería.

1Ene.**-** *"Por el encuentro tenido con el enemigo el 1º de enero, le fue concedida la cruz roja del Mérito Militar de 1ª clase al 1er.Tte. de Caballería Fernando Pardal Díez"*[327]

1Feb.**-** El Escuadrón Sagunto, destacado en operaciones de campaña en las provincias de Santa Clara, Habana, Pinar del Río y Matanzas, combatió a las órdenes del general Luque en la victoria de Paso Real de San Diego, donde se distinguió con la Cruz de 1ª clase del Mérito Militar al 1er.Tte. Julio Amado. En el periódico *La Correspondencia de España* del día cinco de abril, el Tte. Amado escribió una "conmovedora y hermosa descripción" de la acción militar de Paso Real donde fue batido Maceo, cuya difusión le convirtió en un héroe de relevantes condiciones literarias y militares[328].

Continuó el Escuadrón la acción por la provincia de la Habana, formando en la columna de Caballería del coronel Calixto Ruiz con los escuadrones de Camajuani, Montesa, Pavía, Pizarro y El Comercio que combatieron con éxito al general cubano Máximo Gómez en Alquizar y San Antonio.

2Feb.**-** Con la columna del Cor. Calixto Ruiz, el Escuadrón Sagunto participó en la carga de Caballería en el Ingenio Luz (Habana), evitando con éxito el intento de reunión de las fuerzas de los revolucionarios Maceo y Máximo Gómez: *"Brillante es la victoria alcanzada por las columnas dirigidas por el general Marín en persona sobre las huestes de Máximo Gómez en el Ingenio Luz, pero más lo es todavía la gran participación que en el logro del éxito ha tenido la Caballería, el arma que con este combate ha escrito un lauro más en sus blasones, demostrando lo que vale y puede ser en esta campaña, hábilmente dirigida y utilizada, en lugar de estar abandonada y pretérita como los fuera hasta ahora"*[329].

En esta acción fue premiado el comandante Julián Durán Clar con la Cruz de María Cristina; tomaron parte los Ttes. Fernando Pardal, Zacarías González, Enrique Trechuelo y Federico Morera de la Vall, y por el mérito contraído en el combate al teniente Joaquín Ayguavives se le concedió la

[321] Ayudante del Capitán General (25Ene.96) Empleo de capitán en Feb.97 por mérito de guerra (DOMD.149/97) Cruz del Mérito Militar en La Ceiba (Habana-4Mar.96-DOMD.129/96) Baja en la Isla y alta en la Península (DOMD.201/96) Cruz de San Hermenegildo (DOMD.79/97) destinado al Rgto. Lanceros de la Reina (210/97)
[322] Repatriado, (DOMD.274/98)
[323] Cruz de San Hermenegildo, Ago,97. Repatriado (289/00)
[324] Repatriado, excedente en la 8ª región
[325] De reemplazo en la Península cuatro meses por enfermo (DOMD.288/97)
[326] Ayudante del General en Jefe. (Ascendido a Comte. por méritos de guerra (DOMD.149/97) Fue nombrado jefe del "Escuadrón Escolta del General Weyler" (Oct.97) Regresado a la Península de reemplazo (DOMD.270/97)
[327] Hoja de Servicios del teniente Fernando Pardal
[328] Ascendido a capitán, pasó destinado al regimiento Numancia (21Abr.96)
[329] *El Correo Militar*, 5Feb.96

Cruz al Mérito Militar de 1ª.Clase, distintivo rojo. Del Escuadrón Sagunto fueron premiados además con la Cruz de plata del Mérito Militar distintivo rojo, el sgto. Facundo Prada Prada y 3 cab[s].

1 trompeta, 1 herrador, 1 sold./1ª. y 11 sold[s]./2ª. La unidad sufrió la baja de un soldado herido (DOMD.121/96)[330].

7/8Feb.- Siguiendo en campaña el Escuadrón Sagunto, con los escuadrones Pavía, Montesa y Pizarro, participó en la acción de Pozo Hondo (Santa Clara) combatiendo pie a tierra obligado por las condiciones del terreno pantanoso, y terminado el encuentro a caballo en la persecución de las fuerzas del independentista Antonio Maceo en retirada. Acción en la que fue decisiva la actuación de la Artillería, que, con sus fuegos, causó graves pérdidas al enemigo. Participaron los Tte[s]. Pardal, Morera de la Vall y Ayguavives y se concedió al 1er.Tte. Zacarías González la Cruz del Mérito Militar con distintivo rojo (DOMD.120/96)[331].

9Feb.- La Brigada Canella, con la protección de la Caballería del Cor. Ruiz, batió a numerosas partidas insurrectas en el camino de San Cristóbal, poniéndolas en fuga en diversas direcciones: Bajas propias: Oficiales; 1 Cap. muerto; heridos 2 Cap[s]. y 1 Tte. De tropa; 7 muertos y 40 heridos. Ganado; 22 caballos[332].

Por estas acciones y los combates en el Ingenio Luz y camino de San Cristóbal (8Feb.) y otros servicios en guerra, se concedió el ascenso a general de División a los de Brigada, Cayetano Melguizo González y Agustín Luque y Coca[333], y se ascendió a general de Brigada al coronel Calixto Ruiz Ortega (DOMD.38/97). Además del Escuadrón Sagunto merecieron la distinción de la Cruz del Mérito Militar para el Tte. Julio Amado, el médico/1º. Bernardo Riera y tres soldados.

Batallones Tarifa y Garellano, con los escuadrones Pavía y Sagunto, en reconocimiento del terreno desde Escambray a Zuazo; batieron y dispersaron diversos grupos de rebeldes y destruyeron recursos. Los batallones tuvieron un herido.

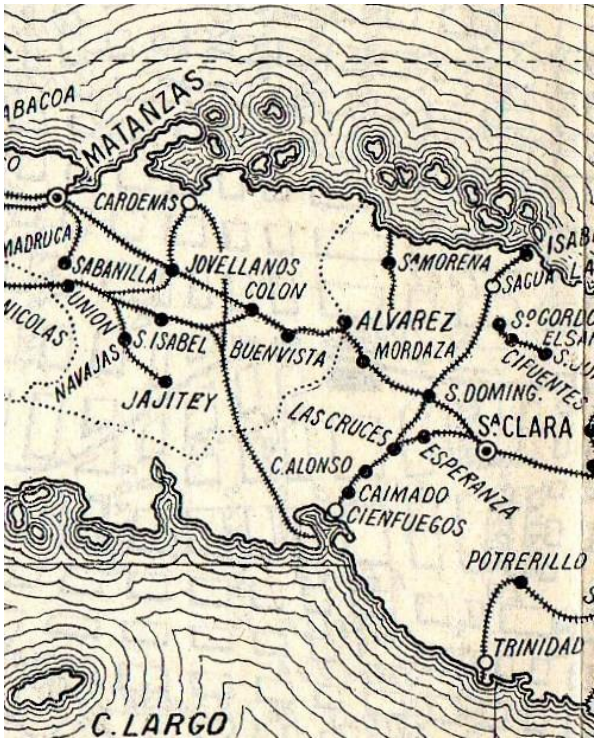

16Feb.- *"General Arolas con columnas Galbis, teniente coronel Francés que manda la que lleva el general Navarro y general Ruiz que dirige seis escuadrones, van hoy desde Alquizar por Güira Melena en reconocimiento hacia Quivicán"*[334].

24Feb.- *"El general Pando desde Cienfuegos prepara movimientos en Santa Clara y Cienfuegos para cubrir pasos Hanábana, comunicándose con Arolas. En previsión de que necesite fuerzas envié anoche a Batabanó y Cienfuegos la columna Segura, fuerzas de Sevilla, Zamora, dos escuadrones de Camajuaní, los de Pavía, Sagunto y su Artillería; proponiéndome enviar dos baterías de montaña con teniente coronel Ordóñez, que acaban de organizarse aquí. Ordeno que ninguna columna importante lleve una pieza sola, sino dos"*[335].

En esta fecha, el Escuadrón Sagunto, formando parte de la columna del general Arolas, combatía a los insurrectos en Doloritas y en La Esperanza[336]

[330] Fueron premiados con la Cruz del Mérito Militar el Comte. Julián Durán, el 1er.Tte. Joaquín Aguavives, el Sgto. Facundo Prada y 3 Cabs. 1 trompeta, 1 herrador, 1 Sold./1ª y 11 Solds/2ª.
[331] Fueron distinguidos con la Cruz al Mérito Militar: Cap. Gabriel Roselló, 1er.Tte. Zacarías González, los Sgtos. Luis Ferrando y José Belleter, 3 Cabs. 4 trompetas, 1 Herrador, 1 Sold./1ª y 11 Sold/2ª.
[332] *El Correo Militar*, 10Feb.96
[333] Ascendió a Teniente General (DOMD.158/00)
[334] General Weyler: *"Mi Mando en Cuba".* Ed. Felipe González Rojas, 1910. Vol. 1º., pág. 219
[335] General Weyler: "*Mi Mando en Cuba*". Ed. Felipe González Rojas, 1910. Vol. 1º., pág. 252
[336] Hoja de Servicios del teniente Zacarías González Chambert

Con la llegada del general Weyler, para dar eficacia al empleo táctico de la Caballería, se reorganizó el Arma agrupando los escuadrones expedicionarios en regimientos y dando el mando de las fuerzas del Arma a los coroneles Calixto Ruiz y Andrés Maroto. Con los escuadrones de Sagunto núm. 8, Montesa núm. 10, Pavía núm. 20 y Treviño núm. 26, se creó el Regimiento Sagunto de Cuba, bajo el mando del coronel Eladio Andino del Solar, integrándose en el nuevo regimiento, procedentes del escuadrón expedicionario Sagunto núm. 8, el Comte. Maximino Rodríguez Rueda, el Cap. Fernando Pardal Díez y los 1os.Tte^{s}. Enrique Trechuelo Aguirre, Federico Morera de la Val y José Tarrasa Entrambasaguas[337], con la misión de continuar de operaciones en la provincia de Habana. El propio Escuadrón Sagunto alquiló en Matanzas para oficinas una casa en la calle O'Reylly núm. 7, por 51 pesos mensuales (DOMD.270/96).

2Mar.**-** El Cor. Andrés Maroto Alba, recibió la Cruz de 3ª clase del Mérito Militar por el comportamiento observado al frente de su Unidad, el Regimiento Numancia de Cuba, en el combate de Nazareno. En 1987 el coronel Maroto tomaría el mando del Rgto. de Caballería de la Reina.

7Mar.**-** <Cienfuegos *En la columna a las órdenes del comandante Sr. Ramos Izquierdo y compuesta de 40 hombres del Escuadrón Movilizado de Cienfuegos y 36 soldados de la guerrilla de Soledad, con el teniente de Sagunto Antonio González Novelles, batió ayer en Corralillo a las partidas de Rego y Castillo, compuestas por seiscientos rebeldes. Éstos estaban parapetados y en ventajosas posiciones, de las que fueron desalojados, dispersándose en pequeños grupos. El enemigo dejó en el campo cuatro muertos, y según confidencias se llevaron bastantes heridos. En el encuentro se distinguieron el teniente González Novelles, el de igual graduación de la guerrilla Soledad Sr. Vilarino, y un soldado de Sagunto apellidado Portero. Al ruido de los disparos acudió en auxilio de nuestra columna el comandante Tarragó con dos compañías del batallón América, logrando alcanzar y batir al enemigo en su huida, haciéndole seis muertos"*>[338].

7Mar.**-** *"El comandante jefe del Escuadrón de Sagunto participa desde Santa Clara que, en reconocimientos practicados por Placetas en dirección a Santa Clara, encontró en el término de Santa Clarita un grupo rebelde, que batió y dispersó, persiguiéndolo durante hora y media, hasta que se internó en los Montes de Guaracabulla, haciéndole dos muertos; nosotros tuvimos un caballo muerto y una tercerola[339] rota por bala".* El escuadrón en continuas acciones de reconocimiento y encuentros con los sediciosos ocupó un importante depósito de víveres[340].

8Mar.**-** El Escuadrón Sagunto en misión de reconocimiento de la zona Cruces-Cienfuegos batió a un grupo rebelde.

12Mar.**-** Operando en Villas y Sancti Spíritus *"El Escuadrón Sagunto, con ligeros tiroteos, hizo al enemigo un muerto, que recogió, destruyendo una prefectura y ocupando una imprenta y víveres"*[841]. El sargento del 4º. escuadrón del Regimiento Sagunto de Cuba (Pavía) Prudencio Ortega Cedazo, por la acción en Siguanea (Las Villas) obtuvo el ascenso a 2º.Tte.ER[342]., y a dos cabos y 8 soldados se les concedió la Cruz de plata al Mérito Militar distintivo rojo (DOMD.21/99).

18Mar.**-** El Regimiento de Caballería de Sagunto de Cuba que seguía realizando diversas misiones de campaña, intervino en el encuentro con el enemigo del Ingenio Rosa (Tte^{s}. Pardal, Morera de la Vall, y Trechuelo).

30Mar.**-** <*"La columna del coronel Pavía reconociendo Potrero Conchita en Matanzas, encontró partidas Miguelini sobre 500 hombres, parapetadas en fuertes cercas de piedra y sostuvo una hora de fuego; las desalojó envolviéndolas la Infantería, y la Caballería los persiguió. El enemigo debió tener muchas bajas, por los caídos que se vio recoger. Dejó ocho muertos y once*

---

[337] *Guía Oficial de España*.
El Teniente Tarrasa recibiría la Cruz de Isabel la Católica por los servicios prestados en la campaña de Cuba (DOMD.217/00)
[338] *La Época*, 8Mar.96
[339] Fusil de reducido tamaño para la caballería, anterior a la dotación del Mauser
[340] General Weyler: "*Mi Mando en Cuba*" Ed. Felipe González Rojas, 1910. Vol. 4º., pág. 120
[341] General Weyler: "*Mi Mando en Cuba*" Ed. Felipe González Rojas, 1910. Vol. 4º., pág. 124
[342] Escala de Reserva

caballos: Las tropas propias tuvieron al teniente Prats y dos soldados heridos graves y el teniente Osuna herido contuso">[343].

La Caballería expedicionaria en Cuba había participado durante el mes de marzo con las columnas de Infantería mandadas por los generales Luque, Linares, Bernal, Melguizo, García Navarro, Arolas, y Hernández, y de los coroneles Tort, Maroto, Segura, Vicuña, Molina y otros, formaciones que en persecución constante de las partidas de Antonio Maceo y Máximo Gómez, recorriendo en agotadoras marchas las provincias occidentales, causaron notables bajas a los insurgentes y recuperaron caballos y armamento, pero sin obtener una confrontación definitiva que diera por resultado la destrucción total del enemigo.

1Abr.- La Orden General del Ejército del Cuartel General de Cienfuegos, que trató de la reorganización y situación del Ejército de Cuba, para el Cuerpo de Ejército de Occidente[344] dispuso que de entre las fuerzas a disposición del general Weyler, las de Caballería debían situarse[345]: Regimiento de la Reina, desde Placetas a Calabazar y Spíritus, Regimiento del Príncipe, de Cifuentes por Hatillo a Loma Cruz Regimiento Sagunto, a vanguardia del río Hanábana (Matanzas). Con el apoyo de la 12ª Compañía de Trasportes.

5/6Abr.- Fuerzas a disposición del general Weyler con la Caballería del Rey, de Sagunto (Cap. González y Tte[s]. Pardal, Morera de la Vall y Trechuelo) y la Reina combatieron en Malpáez (Mal país) y Guayabo (Habana). *"El Regimiento Sagunto, en reconocimientos durante cuatro días desde Madalona a Perseverancia (Villas), sólo batió a un grupo".*

10Abr.- El Escuadrón Sagunto participó en la acción de Bernia (Santa Clara). Se distinguió la actitud del Tte. Morera de la Vall al mando de la vanguardia con la concesión de la cruz del Mérito Militar (DOMD.217/96)[346].

En la distribución de las unidades de la División de las Villas, una vez cerrada completamente la línea Júcaro a San Fernando y Turiguanó, quedó el Regimiento de Caballería de Sagunto en su posición, para incorporarlo, con la 4ª.Brigada, en Santiago de Cuba, para emprender las operaciones en Oriente[347].



20Abr.- Por el comportamiento en la acción de Lomas de Julia (Villas), se distinguió con la cruz del Mérito Militar de 1ª clase, distintivo rojo, al teniente Enrique Trechuelo Aguirre[348].

4/6May.- El Comte. Luis Trujillo del Olmo, del Rgto. Borbón[349], fue condecorado con Cruz de 2ª clase del Mérito Militar por su valeroso comportamiento en los combates contra los insurrectos en Cabana, Manolitas, Las Delicias y San Claudio con el Escuadrón Farnesio (DOMD.188/96).

[343] Telegrama oficial: Habana 30. *El Correo Militar* 1Abr.96
[344] Desplegado en las provincias occidentales
[345] General Weyler: *"Mi Mando en Cuba"*. Ed. Felipe González Rojas, 1910, Vol. 4º, pág. 171
[346] Cruz del Mérito Militar el 1er.Tte. Morera de la Vall, 1 Sgto. y 3 Cabs. y 1 Sold.
[347] General Weyler: *"Mi Mando en Cuba"*. Ed. Felipe González Rojas, 1910, Vol. 4º, pág. 301
[348] Hoja de Servicios
[349] Destinado al mando del Regimiento Sagunto en 1897

20May.- El Escuadrón Sagunto, mandado por el Cap. Z. González y los Tte[s]. Pardal y Trechuelo, combatieron en Lomas de Julia (Villas).

25/27May.- Formando parte del Regimiento Sagunto el Cap. Z. González y los Tte[s]. Pardal y Trechuelo, en misión de la conducción de un convoy a Manicaragua, batió a las partidas de Lacret en Arroyo Viajacas y Minas de San Fernando (Villas). Destacaron por su actitud los soldados Indalecio Rueda, Ramón Sánchez, José Fernández, Miguel Llopis y Pedro Guardia.

5Jun.- *"El coronel Serrano, con fuerzas de Saboya y Sagunto, batió el día tres en Colonia del Sol una partida de cien hombres, mandada por Rodríguez, Aulet y Clavero, haciéndoles ocho bajas. La columna tuvo cinco heridos"*[350]. En Guamo (Villas), destacaron del Escuadrón Sagunto núm.8, los soldados Ventura Barlosa Pinset y Antonio Artigas Paño[351].

El periódico "La Correspondencia de España" despertó la alarma en Valencia con la noticia: "*El comandante en Jefe interino Sr. Rodríguez Bruzón, ha recibido órdenes del ministro de la Guerra para que se adquieran 1.000 trajes de rayadillo con destino a las fuerzas de esa Región que próximamente embarcarán con dirección a Cuba*"

11/19Jun.- En la acción en el Cerro del Mamey obtuvo la Cruz del Mérito Militar con distintivo rojo, pensionada, el 1er.Tte. del Escuadrón Sagunto Zacarías González Chambert, y la cruz de plata a dos soldados del escuadrón[352] (Villas). Asistieron también al encuentro los Tte[s]. Pardal y Trechuelo (DOMD.228/96).

26Jun.- Por su acción en el combate en Callejón del Brujo (Pinar del Río) fue ascendido a Tte.Cor. el Comte. Luis Trujillo del Olmo[353], que sería destinado al Regimiento Sagunto de Cuba (DOMD.152/96).

> ***(4/11Jul.)****.- En Valencia; un Escuadrón del Sagunto núm. 8 que había salido en tren especial a Alicante para sofocar posibles alborotos provocados por decisiones del su Ayuntamiento sobre el impuesto de "Consumos", al haberse normalizado la situación regresó sin novedad a su acuartelamiento[354]. Posteriormente los desórdenes por los motines por causa de la cobranza de este impuesto se extendieron a la provincia y ciudad de Valencia, y como movimiento armado faccioso a otros lugares de la Península; Barcelona, Zaragoza, Gerona, Madrid y otros puntos que obligaron a hacer el recuento de los segundos batallones y escuadrones de los regimientos que mantenían unidades expedicionarias en Cuba. Temiendo concentraciones y algaradas, y que los revolucionarios trataran de libertar a los presos, una sección del Regimiento Sagunto marchó al presidio de San Miguel de Valencia[355].*

5/9Jul.- Durante este periodo de tiempo, el escuadrón expedicionario Sagunto núm. 8 en Cuba había participado en los reconocimientos de Guamo y en la acción del Potrero de Santa Eulalia (Villas). (Tte[s]. Pardal y Trechuelo)

9Jul.- La columna del general Luque en marcha a Sancti Spíritus y Arroyo Blanco, tiroteó partidas locales, causándoles bajas. En esta acción recogió quince caballos y acémilas.

12Jul.- En Valencia, la prensa transcribió un despacho de la Habana que informaba haber fallecido de fiebre amarilla el teniente del Sagunto señor Chavia[356], el capitán de Artillería señor Albés y el telegrafista señor Valero. También falleció del fiebre amarilla en Cuba el teniente del Regimiento de Sagunto Alberto Rodríguez (Escon. Montesa).

---

[350] General Weyler: *"Mi Mando en Cuba"*. Ed. Felipe González Rojas, 1910, Vol. 4º, pág. 472
[351] DOMD.1Nov.96
[352] Francisco Sanz y Juan Soto
[353] Se le concedería la Placa de San Hermenegildo con antigüedad de 10Jun.96 (DOMD.28/97). Regresado a la Península fue afecto a los regimientos de Reserva de Lérida y Burgos (DOMD.90/99)
[354] Cap. Carlos Escario, 1er.Tte. Juan Gómez y 2º.Tte. Jesús Ferrer (DOMD.224/96)
[355] Memoria del Regimiento
[356] Sotero Chaves López (¿)

13Jul.- En reconocimiento de la trocha de Júcaro (Puerto Príncipe) el Escuadrón Sagunto batió partidas locales desde Morón por Marroquín a Arroyo Blanco, causándoles seis bajas. Tuvo tres heridos.

13/16Jul.- Actuó el Escuadrón Sagunto en Vega Alta y Santa Clara (Villas) distinguiéndose por su arrojo un cabo y un soldado, premiados con la Cruz al Mérito Militar.

Desde Valencia, el regimiento envió a Cuba 25 soldados de Caballería para cubrir bajas, tropas que iban a incorporarse a la guerra cuando el enemigo más peligroso no era el plomo enemigo, sino las penalidades de la compaña: *"Marchas con lodo a las ingles, aguaceros continuos que los mantienen empapados, campamentos convertidos en lagos, mala alimentación, y como marco de penosos trabajos, y el aumento y desarrollo de las enfermedades endémicas propias del clima"*[357].

18Jul.- El comandante Maximino Rodríguez Rueda, *comandante del Regimiento de Caballería de Borbón,* con fecha 15 de septiembre, solicitó un mes de licencia por enfermo para Cienfuegos, súplica que reiteró por padecer "fiebres palúdicas"[358].

21Jul.- *Fuerzas del Regimiento de Caballería de Sagunto, en reconocimiento hacia Cartagena (Villas) hicieron un prisionero y recogieron tres caballos"*[359].

23Jul.- *"General Linares emprendió operaciones desde Songo hacia Ramón Yaguas (Santiago de Cuba) encontrando a la caída de la tarde fuertes avanzadas de las partidas de Calixto García, Cebreco y Periquito Pérez, con fuerzas de 2.500 hombres, rechazándolas sobre campamento "Perseverancia" (Villas). El día 24, las partidas desplegadas sostuvieron rudo combate, haciendo tenaz resistencia en defensa del campamento, que fue tomado en vigoroso ataque por el coronel Vara de Rey al frente, con cuatro compañías apoyado por el general Linares con tres compañías y dos piezas, parte de la fuerza montada…"*[360].

Agosto.- La situación militar en Cuba se mantenía imprecisa: Por parte del ejército español, esperar los refuerzos provenientes de las provincias occidentales una vez pacificadas, para emprender las operaciones en gran escala. El ejército insurgente se preparaba para resistir este empuje previsible; en Oriente, Máximo Gómez buscaba los puntos singulares para reorganizarse en sierra Maestra y la Siguanea; y Maceo, en Occidente, fortificaba su campamento en un lugar impreciso de Puerto Príncipe.

En el orden interno, a la espera de "la seca", los independentistas cubanos movilizaban pequeños grupos rebeldes para mantener la tensión con actos de sabotaje contra las comunicaciones telegráficas o ferroviarias, intentos de asalto a las guarniciones para apoderarse de armas, caballos o víveres, atacar a forrajeadores, destruir e incendiar bohíos y poblados o tratar de sorprender e intimidar fortines o pequeños puestos del ejército, pero rehuyendo el enfrentamiento con las permanentes columnas de socorro o reconocimiento.

11/17Ago.- Participó el Escuadrón Sagunto, al mando del Cap. González y los Tte^{s}. Pardal y Trechuelo, en las operaciones de Potrero de Santa Eulalia, en San Diego y en Capitolio (Matanzas).

24/24Ago.- Para formar parte de las compañías expedicionarias de los regimientos de Infantería Tetuán y Vizcaya, se incorporaron en sustitución de los infantes 4 ó 6 soldados de Caballería: *"A última hora, cambiando el uniforme en la escalerilla de la calle de Játiva, 76 soldados más de Caballería embarcaron en el tren con el Batallón Vizcaya"*[361]**(**24-25Ago).

27Ago.- Cubierto por una lluvia torrencial el jefe cubano Quintín Banderas pasó la línea Mariel por la ciénaga de Majana (Pinar el Río), donde perdió catorce hombres en el barro. Inmediatamente salieron en su persecución dos regimientos de Caballería y dos columnas de Infantería.

---

[357] Prensa
[358] Hoja de Servicios
[359] General Weyler: *"Mi Mando en Cuba"*. Ed. Felipe González Rojas, 1910, Vol. 4º., pág. 567
[360] *El Correo Militar*, 29Jul.96 (No cita la presencia de jinetes del Rgto. Sagunto)
[361] *Las Provincias*, 24Ago.96

6Sep.- Desde la Península en el trasatlántico *Satrústegui* embarcaron en Valencia con destino a Cuba, 1 comandante, 13 tenientes del Arma de Caballería y 1 profesor veterinario[362].

11Sep.- El escuadrón expedicionario Sagunto, con el Cap. Z. González y los Tte^{s}. Pardal y Trechuelo, continuaba su campaña con acciones en el Asiento de las Zuazo, Las Nuevas y Castillos, mientras las partidas insurrectas centraban su actividad en la destrucción de líneas de ferrocarril para tratar de dificultar las próximas operaciones. En su persecución, oficiales de Caballería de la Reina obtuvieron recompensas en las acciones de Vigilancia y Rosario (Santa Clara).

16Sep.- Para incremento y reposición de los efectivos de Caballería en la Isla, se solicitó del Arma la contribución de 1 Tte.Cor. 2 Comte^{s}. 1 Cap. y 456 sold^{s}. Los mandos por sorteo, si no hubiese voluntarios, la tropa se distribuyó entre los Cuerpos, correspondiendo al Regimiento Sagunto núm. 8, 25 individuos, que deberían estar dispuestos para embarcar con la 11ª. Expedición, con Ingenieros y refuerzos de Artillería, Infantería y otros, que partirían a Cuba a finales de julio (DOMD.164/96)[363].

21Sep.- *"En la noche del lunes 21 se septiembre una partida insurrecta entró en el importante pueblo de Lagunillas, próximo a Cárdenas (Matanzas) incendiando las casas. Los rebeldes abrieron las puertas de la Iglesia, sacaron de ella los vasos sagrados, que entregaron al cura párroco, y luego la incendiaron también. La misma noche los mambises destruyeron también por el incendio, los grandes bateyes de Santa Rosa, La Sonora, Osado, San Joaquín y otros de menor importancia*[364]*".*

Este era el enemigo que combatía en las provincias occidentales.

7Oct.- Combatió el Escuadrón Sagunto en Sierra de Escambray (Villas), en el paso del río Sagua (Santa Clara) y en El Carevo. Participaron el Cap. Z. González y los Tte^{s}. Pardal y Trechuelo

9Oct.- Participó también el Escuadrón en el paso del río Sagua y acciones en el Carevo y Lomas de la Olla, con la asistencia de los Tte^{s}. Pardal y Trechuelo. Por la acción en Lomas de la Olla y finca de Filo Martínez se concedió al médico del Escuadrón Sagunto, Diego Naranjo, la Cruz del Mérito Militar de segunda clase.

12Oct.- En Potrero Rosa cargó la Caballería desalojando al enemigo de su campamento y tomando caballos, armas y efectos[365].

8Nov.- En la provincia de Santa Clara (Las Villas) el Escuadrón Sagunto, en columna con el batallón Cataluña, causaron diez bajas al enemigo, de ellos siete jefes y oficiales, y recogieron nueve armas de fuego y ocho caballos. Las bajas propias, dos heridos[366].

11Nov.- Continuando las operaciones en Las Villas la Caballería de Sagunto con el Cap. Z. González y los Tte^{s}. Pardal y Trechuelo, combatió en Clavellinas y Manicaragua.

13Nov.- En el encuentre de Bernia participaron con la Caballería de Sagunto el Cap. Z. González y los Tte^{s}. Pardal y Trechuelo.

15Nov.- Y en San Juan de los Yeros volvieron a intervenir con su unidad el Cap. Z. González y los Tte^{s}. Pardal y Trechuelo.

19/23Nov.- El Escuadrón Sagunto intervino en la acciones de Las Movidas, Loma Cruz, y en Sierra de Escambray (Villas) (Cap. Z. González y los Tte^{s}. Pardal y Trechuelo).

30Nov.- De nuevo en la acción de Aguanagina Alta destacó la participación del Cap. Z. González.

---

[362] *Las Provincias*, 6Sep.96
[363] Según *Las Provincias*, 21-24Ag.96: Soldados del Rgto. Sesma habían sustituido a 43 infantes del batallón Tetuán
[364] *El Correo Militar*, 25Sep.96
[365] General Weyler: *"Mi Mando en Cuba"*. Ed. Felipe González Rojas, 1910, Vol. 2º, pág. 467
[366] Parte del General Blanco de 8Nov.97 (*El Correo Militar*, 10Nov97)

6Dic.- Nuevamente el Escuadrón Sagunto concurrió en los encuentros de Loma Cruz y Las Movidas (Cap. Z. González).

17Dic.- Estuvo el Escuadrón en la acción de Manajanabo (Cap. Z. González).

21Dic.- Y en persecución del enemigo por la Marota, Potrero Cubano, Lomas de Junco y Salero (Cap. Z. González)[367]

22/23Dic.- El Escuadrón volvió a combatir en Ingenio Viejo y Bernia [368], y en La Movida y Loma Cruz donde, a las órdenes del Cap. Z. González, fue herido el teniente Enrique Trechuelo al que por su actitud se le concedió la cruz al Mérito Militar pensionada (DOMD.84/97).

30Dic.- El Escuadrón Sagunto núm. 8 finalizó su acción del año 96 enfrentado al enemigo en el encuentro de Margarita.

En estas fechas de finales de 1896, el Regimiento Sagunto, armado con carabinas Maüser, integrado en la División de Caballería, desplegaba sus cuatro escuadrones; 1º. (Sagunto) y 2º. (Treviño) en Matanzas, 3º. (Montesa) en Alquizar (Guía de Melena), y 4º. (Pavía) en Las Villas.

El Tte. Joaquín Ayguavives, tras los destinos en funciones de la Subinspección y de Plana Mayor en los regimientos de la Reina y Sagunto, ascendido a capitán en propuesta reglamentaria, pasó destinado el Regimiento de Numancia (Escuadrón Princesa).

AÑO 1897

Constaban en el Regimiento Sagunto de Cuba, procedentes del Regimiento Sagunto núm. 8 del 3*er*. Cuerpo de Ejército (Valencia), los siguientes jefes y oficiales: El Comte. Maximino Rodríguez Rueda. El Cap. Agapito Sauco (del Rgto. del Rey). Los 1os.Ttes. Zacarías González Chamberí, Fernando Pardal Díaz, Joaquín Ayguavives León, Enrique Trechuelo Aguirre y José Giraldo Gallego (del Rgto. Montesa). El 2º.Tte. Federico Morera de la Vall (ascendido en el Rgto. Sagunto). El médico segundo, Diego Naranjo Moreno y el profesor veterinario de segunda, Miguel García Limorte.

9Ene.- Batallones Tarifa y Garellano y escuadrones Pavía y Sagunto reconocieron la zona de Escambray a Zuazo (Sierra de Escambray (Villas), batieron diversos grupos mambises, destruyeron recursos, y regresaron a sus bases con sólo un soldado herido (Parte del general segundo cabo Ahumada[369].

10/14Ene.- El Regimiento Sagunto continuó el nuevo año en operaciones por la jurisdicción de Las Villas (provincia de Santa Clara) en misiones de reconocimiento y combate por su zona de acción: Loma Colorada; en Bonachea; en los Montes de Margarita; en terrenos de Halillo; y en las Lomas de Marola. Reincorporado el Tte. Trechuelo al escuadrón participó en todas las operaciones hasta fin de febrero con el Tte. Pardal.

18/19Ene.- Extendió sus actividades de campaña en Seibabo; y en las lomas del campamento Morales Pandista, arroyo Guachinango, Los Pinos, Morales y Charco del Hoyo (Villas).

22/23Ene.- A los lugares de Zuazo y La Panchita, y en Los Azules (Santa Clara) [370].

27Ene.- Y en el encuentro con el enemigo en Ingenio San Antonio.

15/17Feb. Durante el mes de febrero, el Escuadrón Sagunto con la columna del General en Jefe, general Weyler, centrado en Las Villas, participó en la acción de Zuazo (5/8); en el reconocimiento de Manajanabo (9); encuentro en las inmediaciones de Placetas (10); en Viajacas, Loma Teresa y Juan Gómez (15); combatió en Las Casimbas, Itabo y Las Delicias (17). *"Por el mérito que contrajo el Tte. Zacarías González en los encuentros tenidos con el enemigo los días 15,*

[367] Hoja de Servicios
[368] Cruz del Mérito Militar pensionada al Cap. Andrés López y al 1er Tte. Enrique Trechuelo (Escon. Sagunto)
[369] *La Época*,10Feb.97
[370] 2º.Tte. Faustino Cuevas Rodríguez y sgto. Adolfo Celada Poveda

16 y 17 de febrero anterior en Casimbas y otros puntos le ha sido concedida la cruz del Mérito Militar con distintivo rojo"[371]*.*

Para proseguir la persecución de las partidas en que se habían subdividido los rebeldes de Máximo Gómez, el general Weyler distribuyó las unidades de las divisiones de las Villas y la Trocha (38 batallones de Infantería y 4 regimientos de Caballería) para que operaran en círculo desde sus centros de racionamiento, con radios de cuatro leguas: La Caballería se situó por regimientos:

Rgto. Sagunto, en Cruces (vanguardia del río Hanábana).
Rgto. Reina, en Camajuaní de Placetas a Calabazar (Encrucijada).
Rgto. Príncipe, en Manacas (Río Jatibonico).
Escuadrón Camajuaní, sobre el camino de Placetas a Spíritus.

18/22Feb.- Con la columna del coronel Pintos, afecta al Cuartel General, el Escuadrón Sagunto participó en el ataque al enemigo en San Antonio y Manacas (NE. de Sancti Spíritus); y combatió con las partidas de El Corajo y la Zayas (Cienfuegos), y recogió 30 caballos.

26Feb.- *"La misión principal de las brigadas y medias brigadas será destruir los recursos del enemigo, vigilar los pasos hacia Occidente, y caso de cruzar gruesa partida ponerse inmediatamente en su persecución, dándome el aviso correspondiente, concentrando de sus fuerzas la necesaria para batirlo, no abandonando el rastro, aunque salga de la zona la partida". Sancti-Spíritus, 26 de Febrero de 1897.- Weyler*[372]. El regimiento Sagunto se le asignó Cruces como zona de raciones y centro de su radio de acción.

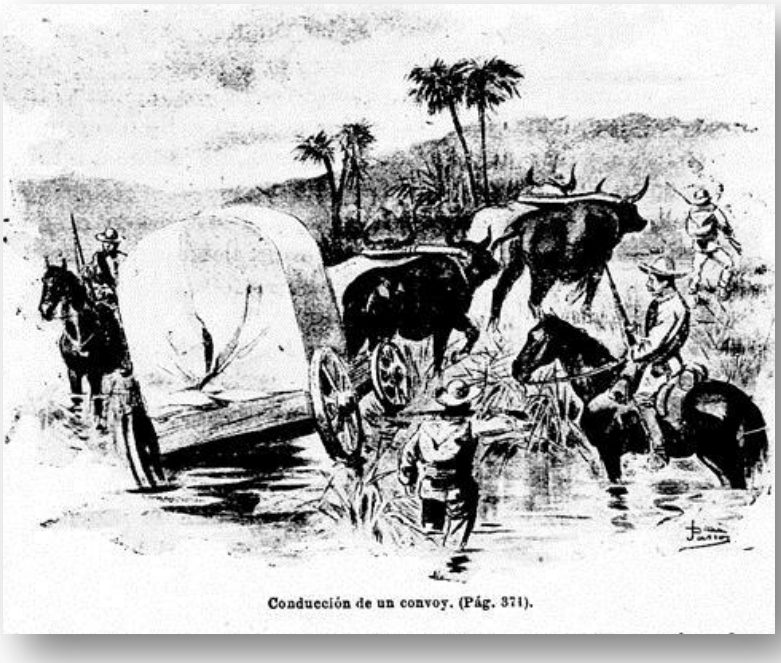
Conducción de un convoy. (Pág. 371).

[373] **3/9Mar.-** El Regimiento Sagunto (1º, 2º y 3er escuadrones) pasó al Ingenio Zaza y de este punto regresó a Cruces, Yaguaramas y Cascajas (Sancti Espíritus) para operar en la zona. En Santa Clara batió a un grupo rebelde causándole dos bajas.

10Mar.- Escuadrones del regimiento operaron en Refugio (Habana) con el Cap. Agapito Sauco contra los grupos insurgentes de Castillo y Collazo[374].

7/12Mar.- El comandante Jefe del Escuadrón Sagunto, participó en el reconocimiento de Placetas, término de Santa Clarita, donde batió y dispersó por el monte Guaracabulla a un grupo rebelde[375]. El Escuadrón Treviño, con el capitán Sauco, intervino en el lugar poblado de Refugio contra las partidas de Castillo y Collazo.

11Mar.- Ascendido a capitán el Tte. Z. González se incorporó a la Plana Mayor en Matanzas, y ser destinado en su nuevo empleo sucesivamente, por necesidades del servicio, a los regimientos de Caballería del Príncipe y Hernán Cortés, en los que continuó en campaña.

12Mar.- El escuadrón Sagunto mantuvo ligeros tiroteos con el enemigo, al que destruyó una prefectura y ocupó una imprenta, y recogió víveres.

---

[371] Hoja de Servicios del teniente Zacarías González
[372] General Weyler: "*Mi Mando en Cuba*". Ed. Felipe González Rojas, 1910. Vol. III, pág. 343
[373] Rafael Guerrero: "*Crónica de la Guerra de Cuba*". Ed. Maucci. Barcelona 1895, Tomo II, pág. 369
[374] Hoja de Servicios del capitán Agapito Sauco
[375] General Weyler: "*Mi Mando en Cuba*". Ed. Felipe González Rojas, 1910.

14Mar.**-** Los Escuadrones de Sagunto, en misión de reconocimiento en Tres Cruces (Santiago de Cuba), hicieron una baja al enemigo. Por los servicios prestados durante el mes de marzo en la campaña se concedió la Cruz del Mérito Militar a los tenientes Fernando Pardal y José Giraldo[376].

17Mar.**-** Escuadrones del Regimiento operaron en el Cafetal Recurso con el Cap. Agapito Sauco contra los grupos insurgentes de Castillo y Collazo[377].

1Abr.- En la reorganización de las tropas del general Weyler, pasaron a formar parte de las fuerzas a sus inmediatas órdenes los regimientos de Caballería de la Sagunto, Reina, y del Príncipe.

24Abr.**-** En el reconocimiento de Placetas (Santa Clara) con tres escuadrones del Regimiento Sagunto (1º, 2º y 3º.) mandados por el teniente coronel Luis Trujillo, ocuparon un campamento enemigo (Tte. Pardal).

28Abr.**-** En la misión de reconocimiento durante cuatro días desde Madalona a Perseverancia batieron a un grupo rebelde (Matanzas)[378].

4May.**-** *Parte día 11 de mayo a las 10,29 horas*: Con la columna del coronel López Amor el Escuadrón Sagunto (Tte. Pardal) participó en el reconocimiento de Sitería de Yuqimbo, y seguidamente en los lugares de Punta Felipe (Villa Clara) y Sipiabo (Sancti Spíritus).

20-27May.**-** Situado en las provincias occidentales, el Escuadrón Sagunto núm. 8, afecto a la División de Manzanillo (río Cauto) con los 1os.Tte^{s}. Zacarías González y Enrique Trechuelo, combatió en Loma de Julia, y protegió la conducción de un convoy a Camacaragua, y batió al enemigo de la partida de Lacret en arroyo Viajacas y minas de Maracagua.

Por las operaciones practicadas durante el mes de mayo en la provincia de Santa Clara, por resolución de 15Dic.97 la *Regente del Reino, ha tenido a bien aprobar la concesión de gracias hecha por V. E. a los oficiales, clases e individuos de tropa, en recompensa al comportamiento que observaron en las operaciones y hechos de armas verificados a las inmediatas órdenes del antecesor de V. E. en las Villas durante el mes de mayo último"*: Cruz del Mérito Militar con distintivo rojo a los 2os. Tte^{s}. E.R. José Suárez Gómez y Antonio Gutiérrez Rodríguez, y al médico 2º Diego Naranjo Moreno Cruz pensionada (DOMD.3/98).

Reincorporado el capitán Joaquín Ayguavives al Regimiento Sagunto en Matanzas, marchó a Cascajal para hacerse cargo del mando del Escuadrón Montesa.

2/3/4Jun.**-** Formando el Escuadrón de Sagunto parte de la columna del coronel del Saboya, estuvo en los reconocimientos y encuentro en la Colonia del Sol[379] donde hicieron al enemigo 8 bajas y tuvieron cinco heridos (Santa Clara)[380]. En la misma acción, combatió a partidas insurrectas en Tierras Altas y arroyo del Plátano (Tte. Pardal).

5Jun.**-** Fuerzas de Caballería de Sagunto encuadradas en la columna del Cor. Serrano batieron a una partido de cien hombres mandados por Antet, Rodríguez y Clavero, causándoles ocho muertos.

6Jun.**-** Fuerzas de Saboya y Sagunto combatieron a un grupo enemigo en la Colonia del Sol, haciéndole 8 bajas, y teniendo 5 heridos propios (Parte de campaña).

---

[376] *En Valencia, la aparición de partidas carlistas armadas en los límites de las provincias de Teruel y Castellón, determinó el envío a esta ciudad de un escuadrón del Regimiento Sagunto núm. 8 preparado a salir para combatir a los grupos subversivos que acampaban por aquellos contornos creando alarma. Dispuesto su regreso, se ordenó quedar en Sagunto en vista de la excitación de aquella comarca por los problemas de agua para el riego de los campos por la escasez del río Palancia* (Memoria del Regimiento).

[377] Hoja de Servicios

[378] En las operaciones de Abril/97 obtuvieron la Cruz del Mérito Militar el 1er.Tte. de Caballería de Sagunto de Cuba, Eduardo Marín de Bernardo y el empleo de Cap. el 1er.Tte. Indalecio Vázquez Sánchez (DOMD.223/97)

[379] Fueron distinguidos con la Cruz del Mérito Militar los 2os.Tte^{s}. José Gómez (ascendido) Ramón Barbó (Regresado a la Península, DOMD.25/99) y Manuel Catalán. Ascendidos a 2º.Tte. los sargentos José Naranjo y José Castelar. Cruz de plata a dos soldados heridos

[380] En esta acción se concedió la Cruz del Mérito Militar al Tte.Cor. Luis Trujillo del Olmo y al Cap. Antonio Rodríguez Sánchez (DOMD.2/98)

16/17Jun.**-** En la misma columna en el lugar de Minerva (Villas) hicieron un muerto a los rebeldes (16/17Jun.)[381]. Acción por la que se concedió al 1er.Tte. Zacarías González la Cruz del Mérito Militar, pensionada.

27/29Jun.**-** A las órdenes del General en Jefe, la brigada López Amor con la Caballería de Sagunto, operó en Calabazar (Santa Clara) y La Puente (Manzanillo), combates en los que fueron distinguidos los 2os.Ttes. José Suárez Gómez, Miguel Gutiérrez Rodríguez y Antonio Gutiérrez Rodríguez y el médico 2º Diego Naranjo Moreno (DOMD.6Ene.98)[382].

Por los servicios prestados en la campaña hasta junio de 1897, fueron ascendidos a capitán de Caballería los tenientes: Manuel Carnicero Guillamón, Ángel Ortega de Armas, Antonio Llerena Aranda, Fernando Chaves y Pérez del Pulgar, Manuel Carnicero Guillamón y Fernando Pardal Díez: a 1er.Tte. Enrique García Cullell y Ramiro Gutiérrez Martínez y se concedió la Cruz del Mérito Militar al capitán Emilio Ramos Fermoselle (DOMD.257/97).

5Jul.**-** El Escuadrón Sagunto se mantuvo de operaciones en la zona del río Cauto (Guamo-Santiago), acción en la que se concedió al 1*er*.Tte. Zacarías González la Cruz del Mérito Militar, distintivo rojo pensionada.

14/15Jul.**-** Mandado por el comandante Pedro Carballo, el Regimiento de Caballería de Sagunto, con los escuadrones 1º. (Sagunto), 2º (Treviño) y 3º. (Montesa, Cap. Ayguavives), en reconocimiento por su zona de acción a Occidente de las Villas, entre Manajanavo y arroyo Plátano[383], cerca de Cascajal (Villa Clara), se enfrentó a un grupo rebelde de unos 120 hombres dirigidos por el titulado brigadier Enrique Junco, jefe de la zona de Cabrero. El Escuadrón Sagunto, bajo el mando del capitán Francisco Gordon, con el teniente Fernando Pardal, maniobró eficazmente frente al enemigo poniéndolo en retirada con sensibles bajas, entre ellos el titulado brigadier Junco, jefe insurrecto de la zona de Colón, y los titulados tenientes Cárdenas y Lobert, con sólo cinco heridos por parte del Ejército: *Se distinguió muchísimo el soldado Claudio López, luchando personalmente con un grupo de enemigos. Weyler le premió por telégrafo*[384]*.* Llegada la columna al Ingenio Santísima Trinidad y Cruces se retiró a Santa Clara[385].

27Jul.**-** Participó el Escuadrón Sagunto en los reconocimientos sobre el río Hanábana (Matanzas) donde mantuvo encuentros armados con el enemigo[386].

2Ago.**-** Fuerzas de Caballería en reconocimiento de las Lomas de Tapaste (Habana) recogieron un muerto, un herido y a una familia.

12Ago.**-** Reincorporado el Tte. Trechuelo al Escuadrón Sagunto, con el Tte. Pardal, marchó desde Cascajal con su unidad y otras fuerzas a la zona del Aguacate, para combatir al enemigo en Ingenio Santísima Trinidad y Cruces (Santa Clara).

17Ago.**-** Operando el escuadrón en San Diego y Capitolio (Matanzas.), en el combate del Estante obtuvo la Cruz del Mérito Militar el oficial Pedro Parra Vizcaíno.

18Ago.**-** El general López Amor, con fuerzas de Antequera y Caballería de Sagunto en cafetal González batió y dispersó al grupo rebelde de Álvarez. Siguiendo al día siguiente la persecución del enemigo batió en La Jiquima a la fuerza insurgente de Flores García (Santa Clara)[387]. Se halló presente el Tte. Trechuelo.

23Ago.- Fuerzas de Antequera, Soria y Sagunto dispersaron a un grupo al que produjeron dos bajas[388].

---

[381] General Weyler: *"Mi Mando en Cuba".* Ed. Felipe González Rojas, 1910, Vol. 5º, pág. 78
[382] DOMD.3/98
[383] "*La Guerra de Cuba*". *La Dinastía*, 17Jul.97
[384] El corresponsal del priódico "*El Correo Militar*" (28Ago.97), dio una personal descripción de esta acción
[385] "*La Guerra de Cuba*"
[386] *El Correo Militar*, 4Oct.97
[387] General Weyler: *"Mi Mando en Cuba"* Ed. Felipe González Rojas, 1910. Cap.5º, pág. 76. *El Correo Militar*, 4Oct.97
[388] General Weyler: "*Mi Mando en Cuba*". Ed. Felipe González Rojas, 1910. Cap.5º, pág. 78

11/13/17Sep.- Participó el Escuadrón Sagunto en el asunto (sic) de Zuazo, Las Huevas y Castillo (Matanzas). A las órdenes de general Luis Molina fuerzas del regimiento estuvieron en los combates contra las partidas de Arrango, Aranguren y Cárdenas en la Lomas de Santa Brígida y Ponce Centellas (Matanzas).

19Sep.- Y en Potrero Santa Isabel (Sancti Spíritus)[389].

28Sep.- *"Por resolución del Capitán General de Cuba (BO.55), en atención a los méritos contraídos en las acciones y hechos de armas a que ha asistido en la actual campaña le ha sido concedido al teniente Fernando Pardal Díez el empleo de capitán con antigüedad de 30 de junio"*[390]*. Agregado en su nuevo empleo al Regimiento Sagunto, marchó con el 3er. escuadrón a Cienfuegos.*

Oct.- De los coroneles de Caballería solicitados por el general Weyler y puestos a su disposición en Cuba, fueron destinados: el Cor. Eladio Andino del Solar al Rgto. de Sagunto y Cor. Clemente Obregón de los Ríos al Rgto. de la Reina. También fueron agregados, por cambio de destino en la Isla, al Rgto. de Caballería de Sagunto de Cuba los capitanes Manuel Santamaría Santos y Lucas Vallés Pizá; los 1os.Ttes. José Vicat Caballero, Camilo Fernández, Salvador Gómez Díaz, Emilio Martínez y Agustín Ramos Expósito; y los 2os.Ttes. Alfonso Celada Poveda, Sergio Barrero Amador, Alejandro Goyoneche Gorostiaga. Ángel González Gayón y Jesús Cortázar Arriola.

24Oct.- *Fuerzas de Caballería de Sagunto y del batallón Pavía, voluntarios de Barcelona y guerrilla de Santa Clara en reconocimiento por de Montes Cambray, Loma Alta y El Roble batieron a tropas enemigas causándoles seis bajas y recogiéndoles armamento y caballos* (Las Villas)[391].

8Nov.- En Las Villas, operando el Sagunto con el Escuadrón Cataluña, se produjo bajas al enemigo, de ellos siete jefes y oficiales de la rebelión, y en su persecución se recogieron nueve armas de fuego y ocho caballos, con sólo dos heridos propios[392].

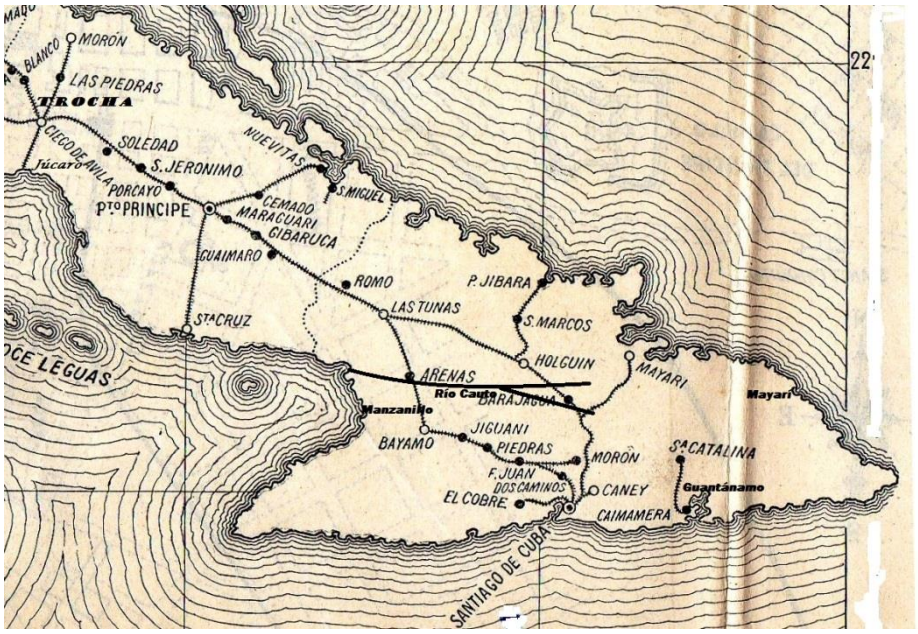

Al capitán de Caballería Rafael D'Harcourt Moriones, destinado al ejército de Cuba, se le designó para ocupar vacante en el Regimiento Sagunto[393].

15Nov.- Colaboró el escuadrón expedicionario Sagunto núm. 8 de Cuba en las acciones de Viajacas, Loma Teresa y Juan Gómez (Habana). Intervino el Cap. Trechuelo, ascendido por mérito de guerra.

---

[389] Sgto. Bernardino Álvarez Muñoz, Cruz al Mérito Militar
[390] Hoja de Servicios
[391] General Weyler: "*Mi Mando en Cuba*". Ed. Felipe González Rojas, 1910. Cap.5º, pág. 362
[392] *El Correo Militar*, 9Nov.97
[393] ***(10Nov.)*** *En Valencia, el Regimiento de Caballería Sagunto núm. 8 acantonado en el cuartel de San Juan de Ribera, a consecuencia de un temporal de lluvias, en la madrugada del día nueve de noviembre las aguas crecidas del río Turia rebasaron el muro e inundaron alameda y jardines y otros lugares de la ciudad, entrando en los cuarteles de Caballería, Infantería y guardia civil. Un escuadrón marchó en dirección de Campanar para prestar ayuda a los vecinos, y otro del Regimiento Sesma núm. 22 hacia la población marítima del Grao. Las pérdidas y las desgracias en la capital y pueblos fueron importantes, los regimientos de Caballería hubieron de salvar apresuradamente el ganado, y sus acuartelamientos en San Juan de la Ribera sufrieron graves desperfectos. También tuvieron que trasladar el ganado y los dormitorios de tropa la ciudad de Sagunto, donde llamaron la atención de las gentes por su dignidad, presentación y eficacia*.

El general Pando, con la misión de apertura y fortificación del río Cauto (Santiago) remontó su curso con la columna del coronel Tejeda, avanzando sobre sus orillas para seguridad y la columna del coronel Bruno moviéndose por el propio cauce con cañoneras, remolcadores y goletas con dos compañías de ingenieros, para abrir y liberar el cauce. Al tiempo que la columna del coronel Segura desde Manzanillo seguía en persecución de la partida de Máximo Gómez, y la columna del general Aldabe marchaba al auxilio de Cauto Embarcadero y de Guamo en peligro por la proximidad del enemigo.

13/19Nov.- La columna Aldabe, 1.500 hombres de los batallones Andalucía, Isabel la Católica, Álava y Asturias, Escuadrón Sagunto y dos piezas de Artillería, combatió en Laguna Itabos, cerca de Bayamas (Región de Las Tunas-Santiago), donde tuvo las bajas de dos capitanes y 21 soldados muertos, y un médico, dos tenientes y 92 soldados heridos. Acercándose a Guamo, con la Artillería dispersó a los insurrectos que cercaban el poblado, y adelantándose el coronel Andino con el Escuadrón Sagunto, entró en el irreductible puesto para abrazar a los soldados que tan heroicamente habían defendido su puesto. El coronel Andino del Solar y el comandante Maximino Rodríguez recibieron la Cruz de 3ª y 2ª clase respectivamente por la actuación de su Unidad en Los Cómicos y Laguna Itabo (Manzanillo). Al teniente Murazábal, jefe del fuerte de Guamo, que resistió el asedio, el fuego de artillería, las intimidaciones y sus propias bajas durante once días con valor y patriotismo. se ordenó abrir expediente para la concesión de la cruz laureada de San Fernando.

1Dic.- El nuevo Capitán general y Comandante Jefe del Ejército de Operaciones, teniente general Ramón Blanco y Erenas, redistribuyó sus efectivos de Caballería: El Escuadrón Sagunto, separado del regimiento, quedó "afecto" a la División de Manzanillo al mando del general March con las Brigadas de los generales José García Aldave[394] y José López Amor[395]. Los límites de acción desde el río Cauto, como Norte, dos leguas hacia el Sur.

8Dic.- El escuadrón expedicionario Sagunto núm. 8, trasladado por ferrocarril a Cienfuegos (Las Villas) embarcó en el vapor *Reina de los Ángeles* rumbo a Manzanillo (Santiago de Cuba) ocupando el Ingenio Esperanza, desde donde permaneció en servicio de reconocimiento y protección de convoyes hasta fin de año, encuadrado con la Caballería del Regimiento del Rey[396].

AÑO 1898

1/17Ene.- El Escuadrón Sagunto núm.8 se encontraba al iniciarse en nuevo año conduciendo convoyes fluviales por la margen izquierda del río Cauto (Santiago de Cuba), en las zonas de Guamo, La Larga y La Punta, hasta su desembocadura, y tras enfrentarse al enemigo en Corralillo (9) vadeó con fuerza el río para aproximarse a Guamo.

Por Orden General del Ejército de Cuba; Con motivo del incremento de la operaciones en la región oriental y la importancia adquirida el control del río Cauto, se creó una nueva División con este nombre, poniendo al mando al general José García Aldave, desplegando en la zona con las divisiones de Oriente (Santiago de Cuba) al mando al general José Toral Velázquez, y en la de Manzanillo, bajo el mando del general Emilio March García, a la que permanecería afecto el 1er. escuadrón del Regimiento Sagunto (Sagunto núm. 8), guerrillas montadas de a pie y a caballo, volantes y locales, excepto la guerrilla de Calcito, dos baterías de Montaña (1ª./4º.Rgto.y 5ª./5º.Rgto.), una compañía de Zapadores (6ª/4º.Rgto.) y cuatro compañías de transporte a lomo. La fuerza operativa disponía de dos brigadas de Infantería y una brigada volante en que formaba el Escuadrón Pavía.

12Feb.- Incorporado el Escuadrón Sagunto a la columna del coronel del regimiento Andino del Solar operó por la desembocadura del río Cauto, en misión de protección de los convoyes por las zonas de Guamo, marchando hasta Cauto-Embarcadero para proteger los trabajos del ferrocarril hasta Bayamo.

[394] Alta en la Península en situación de cuartel en esta corte (DOMD.27/99)
[395] "*Anuario Militar de España 1898*"
[396] Hoja de Servicios del Cap.Trechuelo Aguirre

Feb./Mar.- El Escuadrón Montesa, 3º. del Rgto. Sagunto, al que se incorporó el Cap. Trechuelo, marchó al campamento de Sevilla Arriba (Manzanillo) para participar en los hechos de armas en Las Delicias, Media Luna y Ojo del Agua, permaneciendo en operaciones hasta octubre, tiempo en el que disuelto el Regimiento y vendido el ganado regresó a Matanzas. En Cuba cambió de destino el teniente de Caballería José Castelar Sabater al Regimiento Sagunto y el teniente Miguel Gómez de agregado pasó a destinado.

25/29Abr.- En la columna del coronel de Infantería Ruiz Baños, el Escuadrón Sagunto apoyó la evacuación del poblado de Cauto embarcadero enfrentándose al enemigo en Caurije, Las Mangas y San Joaquín. Ya en mayo, combatió en Potrero Melones, Ensenada, Lagunas del Indio, Estrada, Calabazas, Caridad, Repelón y Roblejo, cargando todas las fuerzas montadas dispersando al enemigo y expulsándole a la manigua.

28Jun.- Por Orden de la E. S. G. en Jefe, S. G. nº 792, fue destinado al mando del Regimiento de Sagunto núm. 8 de Caballería (Escuadrón Sagunto) el comandante Claudio Fernández Rodríguez recién ascendido en el Regimiento Pizarro, tomando el mando del 2º. y 3er. escuadrones en Matanzas[397].

1/2.Jul.- Destinado al Regimiento de la Reina el Cap. Zacarías González pasó a mandar el 2º. Escuadrón (Alcántara) en la zona de Sancti Spíritus, asistiendo al bombardeo de tres barcos enemigos del campamento asiento de Ballabacoa.

Jul./Ago.- El Cap. Z, González, incorporado a su destino, permaneció en él tomando parte en la defensa de la plaza durante el bombardeo de la fuerza naval americana los días 30Jun., 18/19Jul. y 12Ago.

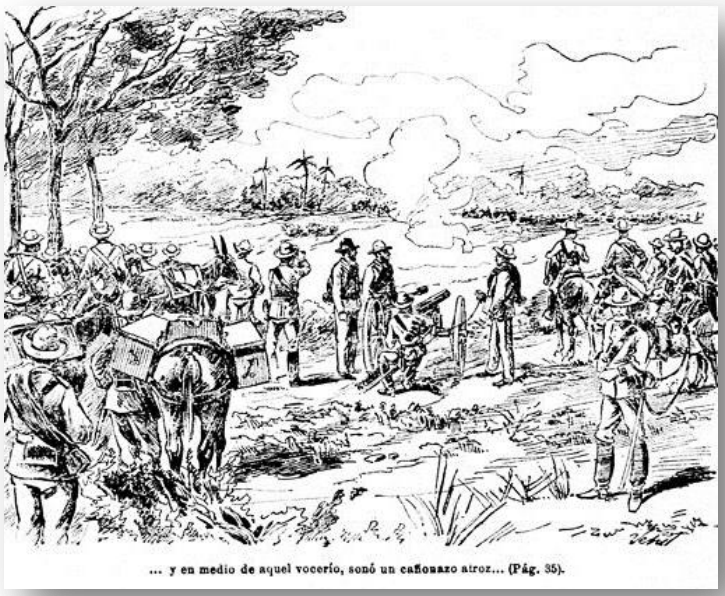

... y en medio de aquel vocerío, sonó un cañonazo atroz... (Pág. 35).

[398] **13Ago.-** Por Real Orden en el Diario Oficial del Ministerio de la Guerra. se dispuso que, con motivo del próximo regreso de las tropas procedentes de Santiago de Cuba, los escuadrones expedicionarios de los regimientos de Caballería fueran disueltos, quedando la tropa, hasta nueva orden, afecta a los regimientos de su procedencia. A efectos de su liquidación cada regimiento de Cuba formaría una comisión que quedaría afecta a un regimiento de la Península, el Regimiento Sagunto (Escon. Sagunto) afecto al de Montesa y el Regimiento Reina (Escon. Sesma) afecto al de la Reina.

En el Arma de Caballería, los oficiales de la Escala activa regresados aisladamente o con las unidades quedaría excedentes y agregados a efectos de cobrar el sueldo que les correspondiera; la Escala de reserva pasaría a las zonas y regimientos de reserva de su residencia; y la Escala gratuita afectos a la subinspección de la Región donde fueran a residir.

6/13Oct.- A las órdenes del coronel Federico Escario[399], con otras unidades del Regimiento Sagunto (3º.Escuadrón) pasaron destacadas a Veguitas de Punta Gorda como avanzada de Manzanillo, continuando en el Ingenio Valeriano (Las Tunas) hasta que recibida la orden de embarcar en Manzanillo en el vapor *Josefita* rumbo a Cienfuegos (día 6/7) el Escuadrón Sagunto

[397] Hoja de Servicios
[398] Rafael Guerrero: "*Crónica de la Guerra de Cuba*". Ed. Maucci. Barcelona 1895, Tomo II, pág. 89
[399] Ascendido a General de Brigada, fue nombrado gobernador militar de la provincia de Alicante (DOMD.216/00)

desembarcó en dicho poblado (día 8) y concentrado con la Plana Mayor en Cruces (Santa Clara) quedó de guarnición.

28Oct.**-** Disuelto el regimiento expedicionario Sagunto del Distrito de Cuba por Orden Circular. del Capitán general de la Isla de 26 de septiembre de 1898, y Orden de 8 de octubre, el Escuadrón Lanceros de Sagunto núm. 8, quedó emplazado en el poblado de Cruces (Villas), a cuyo lugar se incorporó el comandante Claudio Fernández Rodríguez, nombrado jefe del escuadrón. El Cap. Fernando Pardal, que había causado baja en el Escuadrón Montesa (3º del Regimiento) por disposición del Capitán General pasó al Escuadrón Sagunto.

29Dic.**-** Recibida en el Escuadrón Sagunto la orden de trasladarse de nuevo por ferrocarril a Cienfuegos, a su llegada hizo entrega del armamento en el Parque de Artillería, y procedió a la venta de las caballos propiedad del escuadrón o recogidos en las operaciones, y entrega a la Administración Militar[400] los de propiedad del Ejército.

AÑO 1899

18Ene.**-** Embarcado el Escuadrón Lanceros de Sagunto en el buque alemán *Dresden* con los batallones de Infantería Tetuán y Vizcaya; 6 jefes, 830 oficiales y 2163 de tropa al mando del Tte.Cor. Eladio Salvá Bugueda[401], la expedición zarpó de Cienfuegos con rumbo a la Península llegando a Cádiz tras doce días de navegación.

2Feb.**-** Arribado el vapor a Valencia, bajaron a tierra un total de 2.198 repatriados y 39 militares enfermos, de estos 15 quedaron en la Posta de la Cruz Roja y el resto ingresado en el Hospital militar.

Del Escuadrón Sagunto regresaron el comandante Claudio Fernández Rodríguez[402], el capitán Fernando Pardal y el teniente Juan Verra[403], y de Infantería los comandantes Cosme Juan y Federico Ezquerdo del Batallón Tetuán, y del Vizcaya el teniente coronel Juan López, con los comandantes Tomás Aquino y Luis Arrate. La tropa del Escuadrón se retiró al cuartel de San Juan de Rivera para proceder al día siguiente a su licenciamiento (3Feb.). Durante el viaje había fallecido el Tte.Cor. D. Isidoro Herrero[404], el Tte. Isidoro Guerrero Miguel, el cabo Antonio Guzmán y tres soldados, Antonio Carrión Genovés, José Cerdá Viñas, José Laseda (Lanza) y Francisco Acosta Puigcerver[405].

De los repatriados, 652 soldados partieron en ferrocarril a Barcelona, y procedentes de esta ciudad, también en tren militar, se incorporaron 234 soldados valencianos. Por donación del Sr. Moya, director de *El Liberal*, en nombre de los españoles residentes en Brasil se redistribuyó 400 pesetas “entre los individuos de tropa del Escuadrón Sagunto que más se hubieran distinguido por su conducta y valor en la campaña, en justa proporción a sus merecimientos y la cantidad sobrante entre los reservistas casados en proporción al número de hijos”.

El escuadrón expedicionario del Regimiento Sagunto núm. 8 había permanecido entre 1895 y 1898 formando parte de las fuerzas expedicionarias en Cuba, formó parte destacada en numerosas acciones de combate, entre ellas la carga en el Ingenio Esperanza, acciones de Cepeda, Macaguabo, Las Varas y Río Grande y disuelto al finalizar la campaña, sus mandos fueron declarados de reemplazo en la Península, y la tropa reincorporada a su acuartelamiento en Valencia hasta su licenciamiento. Formaron la Comisión Liquidadora del Regimiento Sagunto (afecta al de Dragones de Montesa): Comte. Maximino Rodríguez Rueda. Cap. José Giraldo Gallego406. 1er.Tte. Federico Morera de la Vall (DOMD.46/99):

Finalizada la Guerra de Cuba el Regimiento de Caballería de Sagunto quedó de guarnición en Valencia, con destacamento en Cartagena. Por la reorganización del Ejército de 1899 formo parte

[400] La Admnistración Militar, realizaba las funciones que actualmente cumplen la Intendencia y la Intervención MIlitar
[401] El teniente coronel Salvat fue ascendido a coronel por méritos de guerra, y que excedente en Valencia (DOMD.266/99) Figuró destinado a Cuba el 2º.Tte. José Verda López-Talaya (Rgto. España)
[402] Destinado a Cuba en sustitución del Cap. Rafael D’Hancourt Moriones (DOMD.250/97)
[403] *Siglo Futuro* 3Feb.99. Heraldo de Madrid (No existe Hoja de Servicios, quizás de Infantería))
[404] *La Época*, 2Feb.99
[405] *La Correspondencia Militar*, 3Feb.99
[406] Ascendido a capitán (DOMD.48/98)

de la 1ª Brigada de Caballería con residencia en Córdoba. La proclamación de la IIª República trajo consigo una reorganización del Ejército en todas sus unidades activas o permanentes, y como consecuencia de ello, por Orden Circular de 6 de junio de 1931, los Regimientos Lanceros de Sagunto núm. 8º y el de Cazadores de Alfonso XII núm. 21º se refundieron en un regimiento, con el nombre de Cazadores de Caballería núm. 8, quedando la Plana Mayor en Córdoba y un escuadrón en Sevilla.

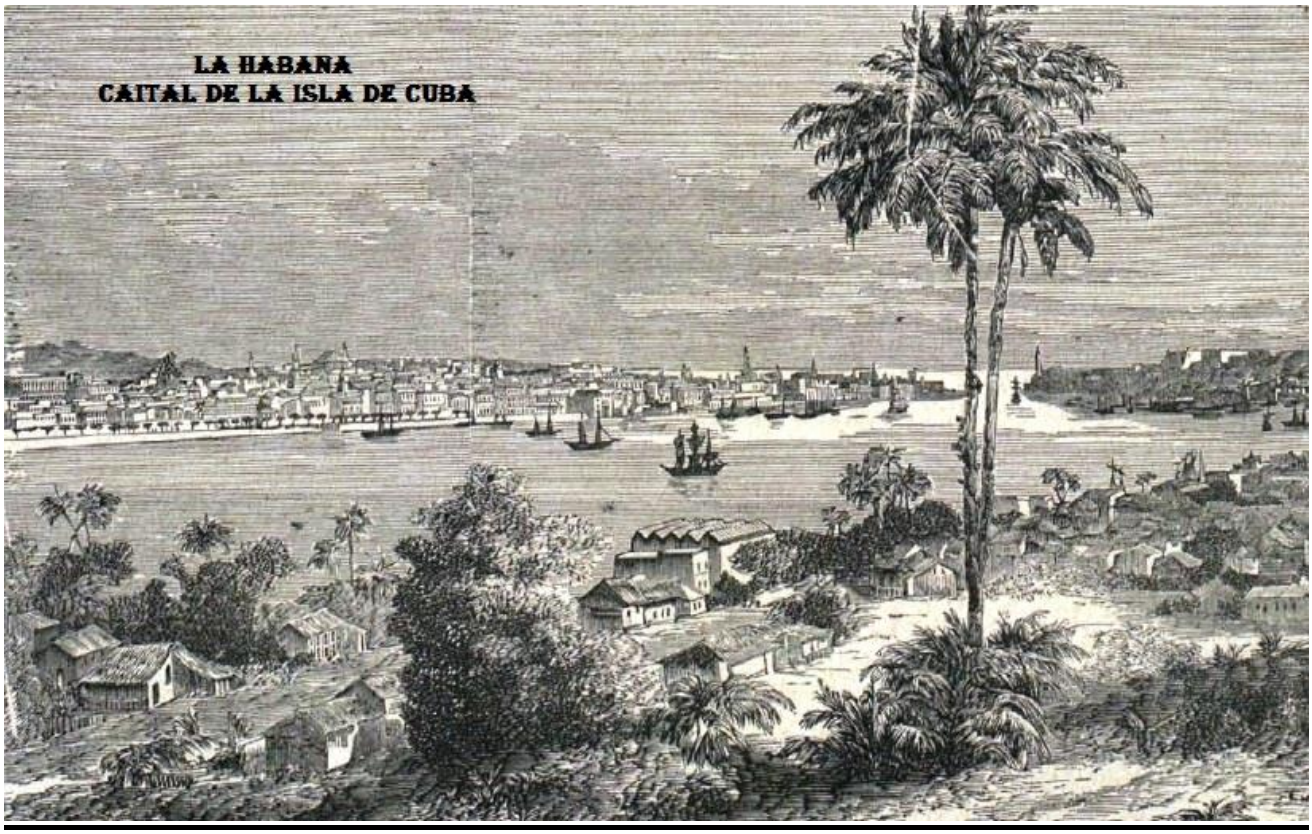

407

[407] *Albúm ibero-americano*; Dic.95

JEFES Y OFICIALES EXPEDICIONARIOS

Cor. **Eladio Andino del Solar**.

[408] Ascendido a coronel (DOMD.53/96) y destinado al mando del Regimiento de Dragones de Santiago (DOMD.116/96) pasó al de Numancia (22Abr.97) y luego por sorteo (30Jul.97) designado para marchar a Cuba, quedó en el cuadro de eventualidades del servicio de la 6ª Región Militar (DOMD.65/96). Ya en Cuba tomó el mando del Regimiento de Caballería Sagunto con el que obtuvo la Cruz al Mérito Militar pensionada por las operaciones en el río Cauto y ferrocarril a Bayano (DOMD.46/99) y entre otras condecoraciones la Cruz de María Cristina.

Regresó a la Península a bordo del vapor *Cheribon*, con el Escuadrón Sesma, pasando como excedente en la 6ª Región Militar (31Ene.99) y finalmente nombrado Director de la Academia de Caballería (17May.99-DOMD.94).

Por R.O.14Feb.1900, se le concedió la Placa de la Real y Militar Orden de San Hermenegildo (DOMD.36/00).

Comte. **Julián Durán Clar**.

Embarcó con el Escuadrón y combatió con el Escuadrón Sagunto en Alquízar, y en la carga de Caballería en el Ingenio La Luz (2Feb.96) acción por la fue premiado con la Cruz de María Cristina (DOMD.121/96). Solicitó el retiro voluntario al Capitán general de Cuba para Valencia (16May.96) y refrendada por R.O. su solicitud, causó baja en el Arma (DOMD.236/96)[409], asignándole el 95% del sueldo de teniente coronel por estar en posesión de la Cruz de María Cristina; 450 ptas. mensuales que por sus años de servicio le correspondían (DOMD.270/97).

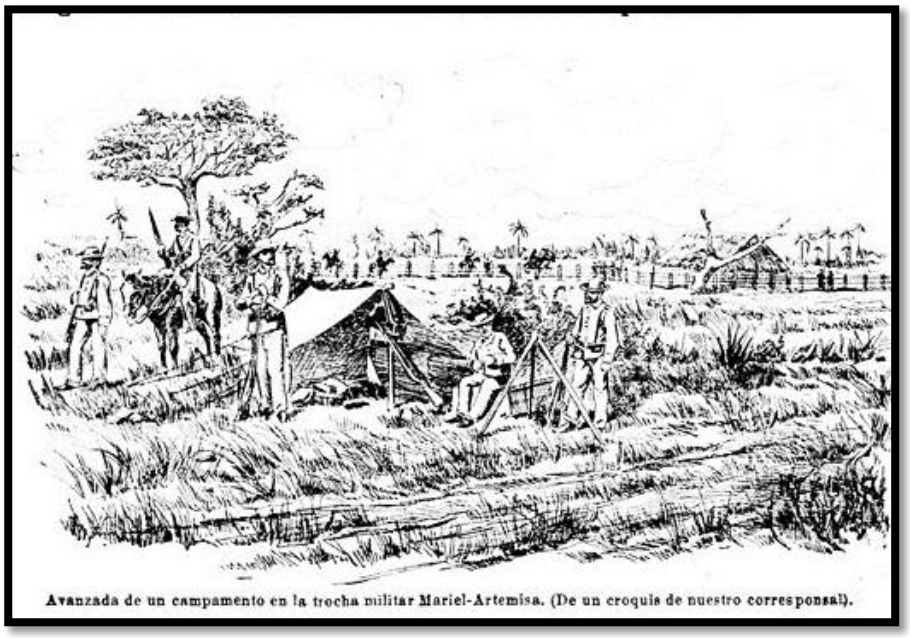

Avanzada de un campamento en la trocha militar Mariel-Artemisa. (De un croquis de nuestro corresponsal).

Comte. **Maximino Rodríguez Rueda**.

1896-99.- Destinado al mando del Escuadrón expedicionario a Cuba del Regimiento Lanceros de Sagunto, llegado a la Isla, sustituyó en el mando del escuadrón al Comte. Durán. Sustituto en el Escuadrón Vitoria (DOMD.15/96) encuadrado en el Regimiento Borbón, obtuvo la Cruz del Mérito Militar en la acción de Montalvito (Habana) (DOMD.116/96) y participó en el combate de Galope (16Mar.96-DOMD.132/96). Enfermo en la Habana (10Jul.96) se le concedió un mes de licencia para Cienfuegos, pasando al Regimiento Sagunto con prorroga por fiebres palúdicas (15Sep.96).

Destinado al Rgto. de la Reina continuó prestando sus servicios hasta su disolución (28Feb.99) siendo designado para la Comisión Liquidadora el 3 de Marzo de 1899.

Comte. **Claudio Fernández Rodríguez**.

1896.- Destinado al Regimiento Reserva de Lérida núm. 29 (DOMD.91/96), y al de Lanceros de Borbón (DOMD.114/96) quedó de guarnición en Barcelona desempañando el cargo de auxiliar de Mayoría, hasta que designado por suerte para el Ejército de Cuba (DOMD.250/97), procedente de la Península en el vapor correo *Monserrat* desembarcó en el puerto de la Habana y se incorporó al Regimiento de Caballería Pizarro en la revista de enero, para hacerse cargo del 4º.Escuadrón,

[408] Rafael Guerrero: "*Crónica de la Guerra de Cuba*". Ed. Maucci. Barcelona 1895, Tomo III, pág. 177
[409] *El Correo Militar*, 28May.96 y 22Oct.96

con el que asistió a los encuentros con los insurgentes en San Antonio de Beitia y Santa Bárbara (19Ene.), en Castañeda (31Ene.), y Fonseca (1Feb.), incorporándose a la Plana Mayor en Guanabacoa.

Por su participación en Castañeda se le concedió la Cruz de 1ª clase del Mérito Militar, distintivo rojo.

Promovido al empleo de comandante (DOMD.80/97) pasó al Regimiento de Sagunto en Matanzas (28Jun.98) asumiendo el mando del 2º (Treviño) y 3er (Montesa) escuadrones, hasta que disuelta la Unidad (28Oct.98) fue designado Jefe del Escuadrón Lanceros de Sagunto núm. 8 en el poblado de Cruces (Villas) manteniéndose en esta posición hasta ser trasladada la Unidad a Cienfuegos (29Dic.98) para embarcar en este puerto en el vapor alemán Dresden (18Ene.99) y desembarcar en Valencia (2Fe.99) y tras dos meses de licencia en Alcalá de Henares en concepto de excedente y ser destinado en concepto de agregado al Regimiento Reserva de Madrid núm. 39; nómina de comisión activa y reemplazo (DOMD.88/99), Regimiento Reserva de Burgos (DOMD.150/01), y en licencia por enfermo.

Por sus 30 años de servicio al Ejército, a los 50 años de edad, se le concedió la Placa de la Orden de San Hermenegildo (DOMD.45/99). Y la condición de Retiro, con 56 años y un sueldo de 375 pesetas abonadas por la Pagaduría de la Dirección de Clases Pasivas (11Mar.05).

Cap. **José Morales Martínez**.

Designado por sorteo dentro del propio regimiento, solicitó el retiro voluntario para Alberique (Valencia) que le fue concedido (DOMD.202/96)[410].

Cap. **Gabriel Roselló Brú**.

Destinado por sorteo al Escuadrón expedicionario, marchó a Cuba para integrarse en la campaña, combatiendo en el encuentro de Pozo Hondo, donde obtuvo la Cruz del Mérito Militar (DOMD.120/96). Enfermó en la Isla y fue repatriado en el vapor de la Compañía Trasatlántica *José Jover*, y desembarcado en Coruña solicitó el retiro voluntario (7Sep.96) y aceptada su petición causó baja en el Arma de Caballería (DOMD.227/96)[411].

Cap. **Agapito Sauco Menchero**.

1890-95.- Destinado los Regimientos: de Reserva núm. 4 (DOMD.42/90); de Albuera núm. 18; de Reserva núm. 19; Zona Militar de Logroño núm. 2; Cazadores de Tetuán; y de Castillejos, cumpliendo los servicios reglamentarios de su empleo en diversas situaciones y vicisitudes, cumplidos veintiún años de servicio y cuarenta y dos de edad, en 1895 fue destinado al Ejército de Operaciones de la Isla de Cuba (DOMD.179/95). Embarcado en el vapor-correo *Montevideo* desembarcó en la Habana (9Sep.95) quedando agregado al Escuadrón Tetuán núm. 14 en Puerto Príncipe con la misión de vigilancia de la ciudad.

1896.- Ascendido a capitán (DOMD.31/96) pasó destinado al Regimiento de Caballería del Rey, de nueva creación en Santiago de Cuba, de donde en julio pasó al también al de nueva creación en la Isla el Regimiento de Sagunto en Matanzas en Alquizar (1897) destinado al 4º.Escuadrón con el que entró en operaciones de campaña en el Refugio (10Mar.), y cafetal Recurso (17Mar.). Quedó encargado de la impedimenta en Alquizar, y marchó a Cruces para incorporarse a su escuadrón en la columna del Cor. Pintos, a las inmediatas órdenes del General en Jefe, en Placetas y Sancti Spíritus, asistiendo a las acciones de La Guija, en Pedro Barba, y Ramón Alto, e n cuyas operaciones obtuvo la Cruz del Mérito Militar distintivo rojo (DOMD.59/98)

Volvió a hacerse cargo de la impedimenta del regimiento en el Ingenio Santísima Trinidad (20Ago.) y destinado a la Plana Mayor en Cruces (12Nov.), y con su Escuadrón en operaciones de campaña en Manaca y Cumanayagua (2Dic.), en Tamarindo y Cruces (22Dic.), en Macaguita (23Dic.), para regresar a Cruces en servicio ordinario.

1898.- Destinado al Centro de Movilizados de Santa Clara, Escuadrón de Yabú, se incorporó en Jucitea, y asumido el mando quedó en servicio de protección de la Zona (8Feb.) hasta ser de nuevo destinado al Regimiento de Movilizados de Camagüey de la División de Santa Clara

[410] El sueldo provisional asignado fue de 166,65 pesetas, aumentado en concepto de bonificación en un tercio (55,55 pesetas)
[411] Confirmada la concesión de retiro se le asignó al sueldo 100 pesetas mensuales por los años de servicio (DOMD.43/97)

(10May.) hasta su disolución, que fue alta en el de Caballería del Príncipe en concepto de agregado y sin llegar a incorporarse pasó al Cuadro Eventual (12Nov.) permaneciendo en la Habana expectante de embarco hasta efectuarlo en el vapor *reina María Cristina* (30Nov.) desembarcar en Cádiz (13Dic.) y fijar su residencia en Badajoz. Había cumplido veinticinco años de difícil servicio al Ejército y cumplido cuarenta y seis años de edad.

Casado desde 1892, quedó de excedente en Badajoz y Ciudad Real, hasta ser destinado al Regimiento Lanceros de Sagunto núm. 8 (DOMD.14/01), de nuevo de reemplazo en Badajoz (DOMD.62/01), y en situación de retiro (DOMD.113/02) hasta el cierre de su Hoja de Servicios; 28 años, 2 meses y 15 días de efectivo y 6 años, 1 mes y 13 días por aumento de doble tiempo en campaña.

Tte. **Joaquín Ayguavives León, Marqués de Guardia Real**.

1895.**-** Por R.O. De 12 de abril (DOMD.81/93) se reincorporó al servicio ordinario en el Regimiento Lanceros de Sagunto núm. 8 quedando de guarnición en Valencia, hasta que por ser designado para formar parte del Escuadrón expedicionario embarcó en el puerto de la ciudad en el vapor *Cataluña* con destino a la Isla de Cuba (DOMD.174/95) y desembarcado en la Habana (30Ago.), con fecha dos de septiembre salió de operaciones en la provincia de Santa Clara, como Ayudante del Cuerpo. Con la columna del Cor. Hernández de Velasco participó en los encuentros de Magdalena (20Sep.) y en el Ingenio Cabarroca (20Nov.).

1896.**-** De operaciones en las provincias Pinar del Río, Habana, Matanzas y Santa Clara, en la columna del Cor. Calixto Ruiz participó en el combare en el Ingenio de la Luz (2Feb.96) donde por el mérito contraído en la acción le fue concedida la Cruz al Mérito Militar distintivo rojo (DOMD.121/96); en Pozo Hondo (7Feb.) A fin de marzo, destinado al Regimiento de la Reina, causó baja en el de Sagunto, pasó a la Plana Mayor en Guanabacao y en Calabazar donde se hallaban las oficinas del Cuerpo (27Mar.96). Destinado de nuevo al Rgto. Sagunto se incorporó a su PL.M. en Matanzas (7May.96) cumpliendo cometidos de adquisición de ganado y habilitación. Promovido al empleo de capitán en propuesta reglamentaria de ascensos (DOMD.257/96), quedó en comisión agregado al regimiento.

1897.**-** Destinado al Rgto. Numancia de Cuba, se incorporó a la Plana Mayor en Guanabacao para hacer cargo del 4º.Escon. (Princesa) e incorporarse a las operaciones en la provincia de la Habana. Destinado en concepto de efectivo al Regimiento de Sagunto en Matanzas, obtuvo el mando del 2º.Escón. (Montesa) en Cascajal, desde donde a las órdenes del comandante Pedro Carballo, formando fuerza con los escuadrones 1º. (Sagunto) y 3º. (Pavía), y otras tropas afectas al Cuartel General, salió en operaciones por la provincia de Matanzas, y combatió en Arroyo Plátano (14Jul.97). A las órdenes del general Luis Molina estuvo en los combates contra las partidas de Arrango, Aranguren y Cárdenas, en la Lomas de Santa Brígida y Ponce Centellas (13/17Sep.97) Arcos de Diego Francisco y Riscadero (1Oct.); y Aguacate y su zona (30Nov.). En recompensa al comportamiento observado en combate contra los insurrectos en las Lomas de Arcos de Diego Francisco, se le concedió la Cruz al Mérito Militar pensionada (DOMD.69/98)

Concedido el regreso definitivo a la Península (DO115/97) embarcó en el puerto de la Habana en el vapor *Colón* (10Dic.97) y para desembarcar en Cádiz (26Dic.97).

Con el empleo de Teniente Coronel, cerró su Hoja de Servicios con fecha fin de marzo de mil novecientos veinticuatro: 40 años, 9 meses y 16 días de servicios efectivos en el Ejército; 1 año, 10 meses y 19 días de aumentos por tiempo de campaña y 1 año en Reserva (43 años; 8 meses y cinco días castrenses).

1er.Tte. **Enrique Trechuelo y Aguirre**.[412]

1895.**-** Ascendido a 1er. teniente por antigüedad (DOMD.56/95) por otra R.O. del mismo mes de febrero fue destinado al Regimiento Lanceros de Sagunto (DOMD.67/95) al que se incorporó en su Plana Mayor en Valencia.

Designado en el propio regimiento para formar parte de Escuadrón expedicionario a la Isla de Cuba, subió a bordo con su Unidad en Valencia, vapor *Cataluña*, el catorce de agosto, para

[412] Hoja de Servicios

desembarcar a fin de dicho mes en la Habana y salir inmediatamente de operaciones en la provincia de las Villas con la columna del Cor. Hernández de Velasco, hallándose en los combates de Magdalena (20Sep.); en San Juan de Truffín (25Oct.); en Cabarroja (20Nov.); en el Ingenio de San Miguel (1Dic.); y en Santaélices (6Dic.).

1896.- Desde Enero en las provincias de Santa Clara, Habana, Pinar del Río y Matanzas. Incorporado con su Escuadrón al Regimiento Sagunto de nueva creación en Cuba, formando parte de la columna del Cor. Calixto Ruiz, continuó la campaña en el 1er.Escuadrón (Sagunto núm. 8) presente en los combates que tuvieron lugar en el Ingenio Luz (2Feb.); y en Pozo Hondo (7Feb.).

Desplazado con su Escuadrón a Cienfuegos, Cruces y Santa Clara se halló en la acción de Ingenio Rosa (8Mar.); en el combate de Mal Paso y Guayacabo (5/6Abr.); obtuvo la Cruz del Mérito Militar 1ª Clase con distintivo rojo en Loma de Julia (20May.)[413]; en la conducción de un convoy a Manicaragua, combatiendo en Viajacas y Minas de Manicagua (25/27May.); en el encuentro de Cerro del Mamey (11Jun.); en el de Guamo (5Jul.); en Potrero de Santa Eulalia (11Ago.); en San Diego y Capitolio (17Ago.); en Asiento de Zuazo, Las Huevas y Castillos (11Sep.); en Sierra de Escambray (Villas) (7Oct.); en el paso del río Sagua, Carvo y Loma de la Olla (9Oct.); en La Clavellina y Nacagua (11Oct.); en Bernia (13Oct.); en San Juan de los Hieros (15Nov.); en Las Movida y Loma Cruz (19Nov.) en Escambray (23Nov.); en Ingenio Viejo y Bernia (21/22Dic.), donde resultó herido y pasó a Santa Clara para restablecerse. Por esta acción se le concedió la Cruz pensionada del Mérito Militar con distintivo rojo (DOMD.88/97).

1897.- Restablecido de su herida, volvió a su Unidad en operaciones de campaña en Loma Colorada (10Ene.); en Bonadua (11Ene.); en terreno de Hatillo (13Ene.); en Ceybabo (18Ene.); en la toma del Campamento Morales Pandeta y en arroyo Pachinango (19Ene.); en Zuazo (22Ene.); y en el Ingenio San Antonio (27Ene.). Nombrado habilitado del regimiento pasó a la Plana Mayor en la Habana (11Feb.98) y terminado el ejercicio económico (25Jul.), se reincorporó en Cascajal a las fuerzas de operaciones en el 1º.Escuadrón (Sagunto), en marcha hacia el Ingenio Santísima Trinidad y Cruces, asistiendo a hechos de armas en Liquina y Cafetal González (18Ago.).

Nombrado Ayudante y ascendido por disposición del Capitán general de Cuba al empleo de capitán por los méritos contraídos en la campaña (DOMD.71/98)[414], salió con la columna del regimiento, mandada por su Cor. Eladio Andino, encontrando al enemigo en Viajuca, Loma Teresa y Juan Gómez dispersando a la fuerza insurrecta (15Nov.). Regresado a Cruces marchó por ferrocarril a Cienfuegos y desde este lugar embarcado para Manzanillo llegó a Ingenio Esperanza donde permaneció hasta fin de año.

1898.- Reincorporado a la Plana Mayor en Cruces, marchó a Cienfuegos (23Feb.) para dirigirse por mar a Manzanillo y hacerse cargo a primeros de marzo del 3er.Escuadrón del Cuerpo (Montesa) en el campamento de Sevilla Arriba, e incorporarse a la campaña en la zona operando en marzo en Las Delicias, Media Luna y Ojo del Agua; y en abril en Vicana Baja.

Desplazado con el Escuadrón Montesa a Manzanillo (13Abr.) embarcó en esta Plaza a Tunas de Zarza (22Abr.), por jornadas ordinarias a Placetas (23Abr.), y por ferrocarril a Regla (Habana) quedando de servicio ordinario en este punto, hasta que destinado a la vigilancia de la línea férrea a Batabacú, bajo el mando del Cor. Del Solar asistió a los hechos de armas en Los Ramos, Lomas de Santa Bárbara, La Luz, Viajacas, y Trinidad, en la provincia de la Habana (1/8Jun.).

Desde agosto, a las órdenes del general. Molina en Matanzas y su jurisdicción en misiones de reconocimientos y patrullas hasta el veintisiete de octubre, que a consecuencia de haberse vendido el ganado del Escuadrón regresó con su fuerza a Matanzas y disuelto el Regimiento de Sagunto de Cuba (28Oct.98), fue destinado al Escuadrón Expedicionario Húsares de Pavía núm. 20.

1899.- En Matanzas de guarnición hasta que embarcó en el vapor *Satrústegui* rumbo a la Península (6Ene.99) y tomó tierra en Cádiz (24Ene.99) marchando a Sevilla con licencia por dos meses, en condición de excedente y a efectos de nómina al Regimiento de Caballería Reserva de Sevilla núm.32 se le concedió e uso de la Medalla conmemorativa de la Campaña y permaneció en la 2ª Región hasta fin de octubre en que trasladó su residencia a Madrid.

[413] DOMD.3/97
[414] Confirmado por DO:11/98 del Ministerio de la Guerra

Había acumulado dos años, once meses y dieciocho días de abono por tiempo de campaña situación que le dio derecho a la concesión de la Medalla conmemorativa de la Campaña de Cuba y al doble tiempo de servicio para la concesión de la Cruz de la Real y Militar Orden de San Hermenegildo.

Con el empleo de Comandante, de reemplazo por enfermo, ingresado en el Hospital militar de Madrid, falleció a las trece horas del día dos de julio de 1924. Había cumplido los 55 años de edad, de ellos 37 años 10 meses, y 3 días de servicio efectivo en el Ejército.

1er.Tte. **Zacarías González Chambert**.[415]

Nacido en Mozoncillo (Segovia) en 1870, ingresó en el Servicio el veinte de agosto de 1887 como alumno de la Academia General Militar de Toledo, donde juró bandera. Pasó como alférez alumno a la Academia de Aplicación de Artillería, y por destino a la Academia General de Caballería en Valladolid, donde obtuvo el empleo de 2º teniente por promoción (DOMD.163/92), y el destino al Regimiento Cazadores de Sesma núm. 22 (DOMD.164/92) y a la Escuela de Equitación quedando en la guarnición de Valladolid.

Incorporado a la Plana Mayor del Regimiento Sesma en Valencia (Ago.93), por R.O. De 10 de agosto de 1894 (DOMD.173/94) fue ascendido a 1er.Tte. en propuesta reglamentaria, y por destino al Regimiento Lanceros de Sagunto núm. 8 (DO 179/94) quedó de guarnición y servicio ordinario en Valencia.

1895.**-** Designado en el propio regimiento para formar parte de los mandos del Escuadrón expedicionario a Cuba (DOMD.65/95), embarcó en Valencia, subiendo a bordo todos los jefes, oficiales, clases y tropa de la Unidad, en el vapor *Cataluña* (14Ago.) y bajaron a tierra en la Habana (31Ago.), para incorporarse inmediatamente a las operaciones de campaña en las Villas, encontrándose, en la columna de Cor. Hernández de Velasco en el encuentro de Magdalena (20Sep.); y del Ingenio Cavanoca (20Nov.), continuando de operaciones hasta finalizar el año.

1896.**-** De operaciones en las provincias de Santa Clara, Matanzas, Habana y Pinar del Río, formando el Escuadrón en la columna del Cor. Calixto Ruiz, se encontró en la carga en el Ingenio Luz (2Feb.) y en el combate de Pozo Hondo (7Feb.).Con la columna del general. Arolas (21Feb./5Mar.) en los encuentros de Doloritas, Peñón y Esperanza; y marchó con el escuadrón a Cienfuegos, Cruces y Santa Clara (8Mar.); estuvo en los combates de Malpáez y Guayavo (5/6Abr.); en Loma Urrutia (20May.); en el convoy a Macainagua (25/27May.); en los combates de Viajacas y Minas de Manicaragua; en el encuentro de Cerro del Mamey (18Jun.); en potrero Santa Eulalia (11Ago.); en San Diego y Capitolio (17Ago.); en el Asiento de Zuazo, las Nuces y Castillos (11Sep.); en Sierra de Escambray (Villas) (7Oct.); el paso del río Sagra y al caserío Lomas de la Olla (9Oct.); en Clavelinas y Protagua (11Oct.); en Berna (13Oct.); en San Juan de los Heros (15Nov.); en La Movida y Loma Cruz (19Nov.); de nuevo en (23Nov.); en Loma Cruz (24Nov.); en Anaguagina Alta (30Nov.); En Diciembre participó en las acciones de Loma Cruz y La Movida, en Manajavo, en la Narota, Potrero Cubano y Lomas de Junco, y Salero.

Por su participación y disposición en la acción de Pozo Hondo en febrero le fue concedida la Cruz del Mérito Militar con distintivo rojo (DOMD.120/96). Y por mérito contraído en el encuentro de Cerro del Mamey en junio, la Cruz del Mérito Militar pensionada (DOMD.228/96) y ascendido a capitán por méritos de guerra por la acción en La Movida y Loma Ruiz (19Nov.96).

1897.**-** Siguiendo en operaciones de campaña en la jurisdicción de Las Villas con la columna del Cor. Calixto Ruiz, participó en los hechos de armas en Las Deliciosas y Casimbas (15/18Feb.). Incorporado a la Plana Mayor del Regimiento Sagunto en Matanzas (11Mar.), causó baja en el mismo y alta en el del Príncipe en Bejucal (24Mar.), permaneciendo en la Plana Mayor prestando servicios de su clase hasta ser de nuevo destinado al Regimiento de Caballería Hernán Cortés en Sancti Spíritus incorporándose a las acciones de campaña (Trilladeras, Juan Criollo, Santa Cruz, Las Mercedes, San Narciso, La Ceiba, Cabeza de Vaca, Caovillas, Candelaria, Ingenio Duabo, Las Catalinas, Loma de Urabo, y La Unión de Sariol)

Por el combate en Casimbas (Coímbra), en febrero, se le concedió la Cruz de 1ª clase del Mérito Militar con distintivo rojo. Y por su participación en las acciones del mes de junio, en Trilladera y Juan Criollo, una nueva Cruz del Mérito Militar pensionada.

[415] Hoja de Servicios

Por los méritos contraídos en el los ataques y destrucción de Nueva Habana y combate de El Infierno en Puerto Príncipe (20Ago.) se le concedió la Cruz del Mérito Militar pensionada (DOMD.264/98).

1898.- Continuando la campaña con el Regimiento Hernán Cortés núm. 29 en la columna del general. Jiménez Castellanos participó en encuentros y reconocimientos (en Sabana de los Quemados, La Esperanza, Loma del Infierno, Alto Cedro, Maraujo Chino, y Yusaguana y otros varios).

Por su actitud en las operaciones practicadas por las fuerzas de avance en Camagüey (31Mar.-3Abr.) fue premiado con la Cruz de Carlos III.

Incorporado al Regimiento de la Reina en concepto de agregado (1May.98) pasó a mandar el 2º escuadrón en operaciones en Sancti Spíritus, estando bajo el fuego naval en el campamento de Asiento de Tallabacoa (1/2Jul.); por disolución del regimiento (8Oct.) alta en el escuadrón expedicionario Alcántara en Sancti Spíritus (1Sep.); y por evacuación de la plaza pasó a Cienfuegos (29Nov.).

1899.- Embarcado en el vapor *Bosnia* (25Ene.99) desembarcó en Barcelona (15Feb.99) y tras los dos meses de licencia quedó excedente en la 1ª RM. y agregado al Regimiento de Caballería Reserva de Madrid, a los efectos prevenidos en para los jefes y oficiales regresados de Ultramar.

Ascendió a teniente coronel en agosto de 1917, a coronel en agosto de 1919 y pasó a la situación de Reserva (DOMD.129/25). Cerró su Hoja de Servicios en fin de abril de 1934, con cuarenta y seis años, ocho meses y un día de servicios efectivos y tres años un mes y diez días de abonos de doble tiempo de campaña. Tendría sesenta y cuatro años de edad.

1er.Tte. **Fernando Pardal Díez**.

1895.- Destinado al Regimiento de Lanceros de Sagunto núm.8 en Valencia (DOMD.165/95), y sorteado en el Regimiento de Sagunto le correspondió la suerte de formar con el Escuadrón expedicionario a Cuba marchando con él a la Isla en el vapor-correo *Cataluña* (14Ago.) para desembarcar en el puerto de la Habana (31Ago.) y salir con su escuadrón de operaciones de campaña en Las Villas.

1896.- De operaciones en las provincias de occidente y centro de la Isla asistió al encuentro con los insurrectos en el Ingenio San Miguel (1Dic.95), donde por actitud se le concedió la Cruz al Mérito Militar con distintivo rojo (DOMD.47/96). Formó con su escuadrón en la columna del coronel Calixto Ruiz, combatiendo en el Ingenio Luz y en Pozo Hondo (7Feb.96); permaneciendo en la provincia de la Habana hasta el 8 de marzo, que marchó a Cienfuegos, Cruces y Santa Clara, hallándose en la acción del Ingenio Rosa (18Mar.), donde obtuvo la Cruz del Mérito Militar pensionada (DOMD.41/97); participó en los combates de Malpaez y Guayabo (5/6Abr.); en Loma Juliai (20May.); en el convoy a Camacaragua y en Viajacas y Minas de Manacaragua (25/27May.).

Nombrado Ayudante del Cuerpo (30May.) continuó las operaciones en el combate del Cerro de Mamey (11Jun.); en el encuentro de Guamo (5Jul.); en Potrero Santa Eulalia (11Ago.); en San Diego y Capitolio (17Ago.); en el Asiento de Zuazo , Las Huevas y Castillos (11Sep.); en Sierra de Escambray (Villas) (7Oct.); en el paso del río Sagua, El Casero y Loma de la Olla (9Oct.); en Clavellinas y Managua (11Oct.); en Bernia (13Oct.); en San Juan de los Yeros (15Nov.); en La Movida (19Nov.); y en Escambray (23Nov.).

1897.- En operaciones de campaña por la provincia de Santa Clara se halló en las acciones de combates con los rebeldes: En Lomas Coloradas (10Ene.); en Loma de Bonachea (11Ene.); en los Montes de Margarita (12Ene.); en Términos de Halillo (13Ene.); en Lomas de Marola (14Ene.); en Seivabo (18Ene.); en la loma del Campamento Morales y en Panchita (19Ene.); en Zuazo (22Ene.).

Formando parte de la columna del General en Jefe (6Feb.), asistió al reconocimiento de Manajanavo (9Feb.); acción de fuego en las inmediaciones de Placetas (10Feb.); con la columna del Cor. Pintos (18Feb.), afecta al Cuartel General, asistió al hecho de armas en San Antonio y Manacas (19Feb.); al encuentro con el enemigo en Corojo y Las Zayas (22Feb.);y de este punto pasó a Cruces, Yaguaramas y Cascajas por cuya loma combatieron el 1º., 2º y 3er escuadrón, bajo el mando del Tte.Cor. Luis Trujillo; estuvo en Ingenio Zaza (3Mar.); en la toma de un campamento enemigo (24Abr.) y en Sitiería de Joaquín (4May.).

En recompensa por el distinguido servicio prestado en las operaciones practicadas en el mes de marzo por la provincia de Santa Clara le fue concedida la Cruz de 1ª clase del Mérito Militar roja pensionada (DOMD.41/97).

En junio, formando parte de la columna del coronel de Saboya, de reconocimiento con su escuadrón, encontró al enemigo en Colonia del Sol (2Jun.); combatió en Tierras Altas (3/4Jun.); y en Arroyo de Plátano y partió para Santísima Trinidad y Cruces.

Por los méritos contraídos en las acciones y hechos de armas a que asistió en la actual campaña le fue concedido el empleo de capitán (BO.núm.55) [416]. En su nuevo empleo, de agregado al Cuerpo en Santa Clara, marchó por ferrocarril a Cienfuegos para embarcar en su puerto (8Dic.) en el vapor *Reina de los Ángeles* para hacerse cargo, como efectivo, del mando del 3er Escuadrón en Manzanillo (13Dic.) y pasar al Ingenio Esperanza en servicio de reconocimiento su zona.

1898.**-** Realizando el servicio de fortificación, reconocimientos y conducción convoyes fluviales por la margen izquierda del río Cauto, sosteniendo un encuentro con el enemigo en Corralillo (9Ene.). En marcha hacia Guamo, bajo el mando del Cor. Andino del Solar, pasó a la orilla derecha del río por las zonas de Guamo, La Larga y La Punta (21Ene.) hasta Cauto Embarcadero (10/12Feb.) para colaborar en la protección de los trabajos del ferrocarril a Bayamo con el fin de evacuarlo. Por su buen comportamiento de apertura y fortificación del río se le concedió la Cruz al Mérito Militar 1ª clase, distintivo rojo (BO.32/98)

Bajo las órdenes del coronel de Infantería Ruiz Baños, participó en la evacuación de Bayamo y río Cauto. Por estas operaciones de evacuación (5/6May.) se le concedió la Cruz de 1ª clase del Mérito Militar roja pensionada (BO.38/98).

Continuó en Mayo de operaciones combatiendo en Potrero Melones Tusenada, Lagunas del Indio, Estrada, Calabazas, Santo Domingo, Caridad, Repelón y Roblaje, regresando a Manzanillo para integrado con su escuadrón marchó en la columna del Cor. Escario (13Jun.) por el camino de Veguitas a Punta Gorda y a el Ingenio Valeriano en servicio de vigilancia de las avanzadas de Manzanillo, tomando parte en la defensa de esta Plaza durante el bombardeo por la Escuadra americana (30Jun.-18/19Jul.-12Ago.)

De vigilancia en el Ingenio Valeriano marchó a Manzanillo (6Oct.) para embarcar rumbo a Cienfuegos a bordo del vapor *Josefita* (8/13Oct.), incorporarse en Cruces a la Plana Mayor hasta que disuelto el Regimiento de Caballería Sagunto de Cuba (28Oct.) causó baja en él, pasando al Escuadrón expedicionario Sagunto núm. 8, continuando en Cruces hasta que por orden de la Superioridad se trasladó la Unidad a Cienfuegos (29Dic.).

1899.**-** El 18 de enero de 1899 embarcó en el vapor *Dresden* rumbo a la Península, para desembarcar en Valencia el 2 de febrero, marchar con dos meses de licencia a Madrid, y ser dado de alta en el Regimiento Reserva de Caballería de Madrid en concepto de agregado (1Mar.).

Cumplidos 23 años, 8 meses y 2 días de servicio en el Ejército, y por abono de doble tiempo de campaña 3 años, 3 meses y 1 día. permaneció hasta los 51 años de edad en activo.

1er.Tte. **Julio Amado Reygondaut de Villabardet**.

Convertido en héroe por la prensa, consecuencia de sus narraciones de hechos de la guerra, condecorado con la Cruz del Mérito Militar en la acción del Paso Real de San Diego (1º.Feb-DOMD.120/96) y ascendido a capitán por méritos de guerra fue destinado al Rgto. Numancia. Estuvo en el encuentro contra el dirigente cubano Paz en Sagua (17Dic.96).

Con licenció por enfermo para la Península y quedó de reemplazo en la 1ª Región Militar sin presentarse a su destino en la Escuela Superior de Guerra por estar enfermo en Valencia (6Sep.97) academia a la que dejó de pertenecer al estar destinado al Ejército de Cuba (3Dic.97). Repuesto de sus dolencias, pasó voluntariamente a Cuba quedando a disposición del general Arolas (DOMD.256/97) hasta que evacuada la Isla (DOMD.27/99) regresó embarcado en vapor *München* y desembarcó en Valencia (10Ene.99).

[416] Confirmado por DOMD.257/98

Corresponsal del periódico *La Correspondencia Militar*, fue nombrado profesor de física y mecánica elemental de la Academia Cívico-Militar (3Nov.99) y destinado de plantilla al Ministerio de la Guerra (23Abr.00)[417].

Fue defensor del oficial al mando del destacamento de Artillería en la rendición del pueblo de Victoria de las Tunas a la fuerza de Calixto García, pidiendo la absolución contra la pena de pérdida de empleo (15Dic.02)[418]. Y en la causa contra el Cap. Fernando Jiménez, acusado de malversación de caudales en Cuba.

Propietario y gerente de *La Correspondencia Militar*, escritor y conferenciante, fue gobernador civil de Barcelona (14Ago.19; 8 meses y 1 día) y diputado electo por el distrito de Purchena (Almería-22Ene.21) y finalmente llamado a declarar ante la Comisión de Responsabilidades de la República[419].

Alejado de la política desde el advenimiento de la Dictadura (1923) y destruido por el incendio de la editorial de *La Correspondencia Militar* (1933) dirigió la reaparición del periódico *La Unión Mercantil de Málaga*, ciudad donde falleció (15Ene.36)[420].

2º.Tte. **Federico Morera de la Vall y Rodón**.

Nacido en Valencia (Valencia) en 1878, ingresó en la Academia General Militar procedente de paisano (Jul.86). Solicitado la baja en la misma a petición propia (Sep.87), en diciembre ingresó en la Zona núm. 23 (Palencia) como quinto (Dic.88), hasta ser destinado al Regimiento de Infantería de Filipinas núm. 52 en Palma de Mallorca (Abr.89) donde ascendió a cabo 2º y cabo 1º. por elección, al considerar de abono el año y catorce días de permanencia en la Academia General, obteniendo también el ascenso por elección a sargento e Infantería (25Feb.89) y concediéndole el ingreso en el Colegio preparatorio militar de Zaragoza para el ingreso en la Academia General en la que obtuvo plaza en la convocatoria de julio de 1891 (DOMD.148/91). Tras cursar dos años de estudio y preparación pasó a la Academia de Caballería obteniendo en julio de 1891 el empleo de Alférez Alumno, y superado el plan de estudios promovido a 2º teniente de Caballería (DOMD.160/95). Nueve años de probada vocación castrense y meritoria preparación militar.

Destinado al Regimiento de Caballería Lanceros de Sagunto núm. 8 en Valencia (DOMD.161/95) para prestar los servicios de su clase, le cupo la suerte de formar parte, con carácter voluntario, del escuadrón expedicionario a Cuba (DOMD.174/95), isla de la Antillas a la que marchó a bordo del vapor *Cataluña* desembarcando en el puerto de la Habana tras diecisiete días de navegación (31Ago.95). Incorporado con su escuadrón a las operaciones de campaña en Las Villas (Sagua), tuvo su bautismo de fuego en el combate de Magdalena (20Sep.95) a las órdenes del Cor. Hernández de Velasco, enfrentado al grupo insurrecto del líder independentista cubano Manferrer.

1896.- De operaciones de campaña por las provincias de la Habana, Matanzas, Las Villas y Pinar del Río, formando con su escuadrón de la columna de Caballería del Cor. Calixto Ruiz en los combates del Ingenio (2Feb.) y Pozo Hondo (7Feb.), y en otras operaciones de campaña en la provincia de Santa Clara.

Organizado el Regimiento de Caballería de Sagunto en Cuba, fue destinado a la Plana Mayor en Matanzas (1º.Mar.) asistiendo a los hechos de armas en Ingenio Rosa (18Mar.), Malpaez y Guayavo (5/6Abr.), y al combate en Bernia (Santa Clara) (10Abr) en el que por su comportamiento al mando de la vanguardia le fue concedida la Cruz del Mérito Militar con distintivo rojo (DOMD.127/96).

1897.- En Matanzas prestando el servicio exterior de Plaza, hasta que desplazado a Cruces (7Abr.) en operaciones de campaña, pasó con la impedimenta regimental al Ingenio Santísima Trinidad (20Abr.), regresó a Matanzas para rendir cuentas y regresó con su escuadrón al Ingenio Andrula Cruces (27Ago.), en cuya zona continuó operando. Declarado apto para el ascenso (DOMD.162/97), se le concedió el empleo de 1er.Tte. por antigüedad a (DOMD.175/97)

---

417 *El Correo Militar*
418 *La Vanguardia*, 16Dic.02
419 *La Época* (Madrid), 6Abr.33.
420 *Siglo Futuro*

1898.**-** De licencia por enfermedad en la Habana, una vez restablecido, se incorporó a la PL:M. en Cruces desempeñando diversos cargos en ella (Secretario, Ayudante del Cuerpo y Habilitado) hasta que en Oct.98, disuelto el Regimiento de Sagunto, fue destinado al Escuadrón de Montesa. Por los servicios prestados en campaña hasta 22 de junio de 1898 se le concedió la Cruz sencilla del Mérito Militar (DOMD.2/99).

1899.**-** En Matanzas (4Ene.) embarcó rumbo a la Península en el vapor *Isla de Panay* con destino a Santander, puerto en el que desembarcó (19Ene.) para la realizar la entrega de armamento y municiones en el Parque de Artillería. Finalizada su misión se incorporó en Madrid a la Comisión Liquidadora del disuelto Regimiento Caballería de Sagunto, como Habilitado del mismo, y afecto al Regimiento Húsares de Montesa 10º de Caballería en el que causó alta (DOMD.46/99).

Le fue concedida la Cruz de la Orden de San Hermenegildo con antigüedad de 21Ene.11 (DOMD.249/13). falleció en su domicilio de fiebre infecciosa, siendo baja definitiva en el Arma: Empleo de capitán, con 28 años y 10 días de servicios efectivos y 45 años de edad.

Médico/2º. **Diego Naranjo Moreno**.

Ingresado en la Sanidad Militar (15Jun.95 DOMD.143/96) fue destinado al Batallón regional de Baleares núm. 1 (3Jul.95) y designado por sorteo (último tercio de la Escala) para formar parte del escuadrón expedicionario a Cuba Sagunto núm. 8 (15Jul.95) con el que embarcó en Valencia.

Por la acción en Lomas de la Olla y finca de Filo Martínez se concedió, la Cruz del Mérito Militar de segunda clase, distintivo rojo (9Oct.).

Fue ascendido a médico 1º. (18Jul.97) y destinado al primer Depósito de Sementales, quedó en comisión en Cuba (DOMD.163/97). Con la Brigada López Amor, por sus operaciones en Las Villas, obtuvo la Cruz 1ª clase al Mérito Militar, distintivo rojo, pensionada (DOMD.3/98).

Profesor/Veterinario/2º **Miguel García Limorte**.

Apto para el ascenso a segundo (16Abr.94) y ascendido (10May.64) presentado voluntario para el Ejército de Cuba fue destinado al escuadrón expedicionario Sagunto núm.8 al que se incorporó en tiempo para el apoyo veterinario de la Unidad, obtuvo la Cruz del Mérito Militar distintivo rojo (R.O. 22Mar.98) y la Cruz pensionada (R.O. 19Abr.98). Fue baja en el Distrito de Cuba por R.O.30Ene.99.

CLASES Y TROPA DEL ESCUADRÓN SAGUNTO DISTINGUIDOS EN LA CAMPAÑA

Premio a los servicios en campaña, generalmente sin pensión, de 2,5 ptas./mensuales (vitalicia o no) o con 7,50 ptas. vitalicia por herida grave o hecho distinguido. En hechos heroicos la Cruz Laureada de San Fernando.

CRUZ DEL MÉRITO MILITAR, DISTINTIVO ROJO

Escuadrones: 1º. (Sagunto) 2º. (Treviño), 3º. (Montesa), 4º. (Pavía).

Sold. **1º**.**Escon**.	Aguilar Díaz; Francisco	Casimbas, Itabo y Delicias 15/18Feb.97 Hasta Feb.97 (Santa Clara)	DOMD. 149/97 DOMD. 220/97
Cab. **1º**.**Escon**.	Alberich Gené; Mateo	Combate de Bernia 10Abr.96 Casimbas, Itabo y Delicias Santa Clara 15/18Feb.97 Hasta Feb.97 (Santa Clara)	DOMD. 217/96 DOMD. 149/97 DOMD. 220/97
Cab. **1º**.**Escon**. Asc.Sgto.	Álvarez Romero, Francisco	Combate Lomas de Julia (Villas) 20Abr.96 Operaciones Marzo 1897	DOMD. 3/97 DOMD. 246/97
Sold. **1º**.**Escon**.	Artiaga España; Antonio	Acción en Pozo Hondo (Santa Clara) 7Feb.96 Combate en Guamo(Villas) 5Jun.96 Fallecido; fiebre amarilla (Santa Clara) 18Jul.96.	DOMD. 120/96 DOMD. 246/96 DOMD. 252/96
Sold.	Abella Manila; Ramón	Santa Clara Hasta Feb.97	DOMD. 220/97
Sold. **1º**.**Escon**.	Acuña Fernández; Pedro	Operaciones Abril.97	DOMD. 223/97
Sold.	Acuña Gordo; Severiano	Santa Clara Hasta Feb.97	DOMD. 220/97
Sold. 4º.**Escon**.	Adán Mesa; Gabriel	Ingenio La Luz (Habana) 2Feb.96	DOMD. 121/96
Sold.	Aguado Lorente; Matías	Combate Ingenio Aurora y Potrero Sotolongo (Cienfuegos) 4Oct.98	DOMD. 75/97
Cab. **1º**.**Escon**.	Alcola Gutiérrez; Federico	Acción en Bernia (Santa Clara) 22Dic.96	DOMD. 88/97
Sold.	Álvarez Esparga; Eduardo	Combate Ingenio Aurora y Potrero Sotolongo (Cienfuegos) 4Oct.98	DOMD. 75/97
Cab.	Álvarez Menéndez; Baldomero	Combate Ingenio Aurora y Potrero Sotolongo (Cienfuegos) 4Oct.98	DOMD. 75/97
Sgto. **1º**.**Escon**.	Álvarez Pérez; Manuel	Obras en Bayamo Fin Dic.97	DOMD. 119/98
Cab. **1º**.**Escon**.	Álvarez Tomba; Francisco	Acción en Pozo Hondo (Santa Clara) 7Feb.96	DOMD. 120/96
Sold.	Amores Leal; Saturnino	Santa Clara Hasta Feb.97	DOMD. 220/97

Sold.	Aramburo Valverde, Faustino	Combate Ingenio Aurora y Potrero Sotolongo (Cienfuegos) 4Oct.98	DOMD. 75/97
Sold. **1º**.**Escon**.	Arenas Rodríguez; Francisco	Montes de Fermina (Matanzas) 13Mar.97	DOMD. 204/97
Sold./2ª **1º**.**Escon**.	Arévalo Sánchez; Rafael	Operaciones Marzo 97	DOMD. 246/97
Sold. 4º.Escon.	Arnáiz Pérez; José	Santa Clara Hasta Feb.97	DOMD. 220/97
Sold. **1º**.**Escon**.	Artigas Paño, Antonio	Combate en Guano (Villas) 5Jun.96	DOMD. 01/11/96
Sold. **1º**.**Escon**.	Arústegui Bellido; Domingo	Regresado enfermo 21Oct.97	DOMD. 279/97
Sold. **1º**.**Escon**.	Avelleira Rodríguez; José	Servicios Fin Feb.98	DOMD. 25/99
Sold. **1º**.**Escon**.	Avilés Tendero; Francisco	Combates entre Sabanilla-Río San Juan (Matanzas). 8/15Dic.96	DOMD. 100/97
Sold. **1º**.**Escon**.	Bada Ruiz, Zacarías	Combate en Ingenio Aurora y Sotolongo (Cienfuegos) 1Oct.96	DOMD. 77/96
Sold. **1º**.**Escon**.	Badía Godia; Juan	Ingenio Luz (Habana) 2Feb.96	DOMD. 121/96
Sold. **1º**.**Escon**.	Balbese Baldoba; José	Casimbas, Itabo y Delicias (Santa Clara) 15/18Feb.97 Santa Clara: Herido Hasta final Feb.97	DOMD. 149/97 DOMD. 220/97
Sgto. **1º**.**Escon**.	Ballester Alcón, Juan	Delicias y San Miguel (Villas) 15Jun.96	Asc. Tte. 18/12/96
Sgto. **1º**.**Escon**.	Ballester José	Acción en Pozo Hondo (Santa Clara) 7Feb.96	DOMD. 120/96
Sold. **1º**.**Escon**.	Balsell Guasell; Sebastián	Regresado Escuadrón Pavía	DOMD. 283/99
Sold. **1º**.**Escon**.	Barlosa Pinset Ventura	Combate en Guamo (Villas) 5Jun.96	DOMD. 246/96
Sold. **1º**.**Escon**.	Baqueri Coca; Bernardo	Operaciones Abril.97	DOMD. 223/97
Sold. **1º**.**Escon**.	Barberá Minguez; Antonio	Regresado enfermo 21Oct.97	DOMD. 279/97
Sold. **1º**.**Escon**.	Bárez Fontal; Patricio	Ingenio La Luz (Habana) 2Feb.96	DOMD. 121/96
Sold./2ª **1º**.**Escon**.	Barrera Bermejo; Manuel	Operaciones Marzo 97 Repatriado	DOMD. 246/97 LP.Ene.99
Sold./2ª **1º**.**Escon**.	Barro Martí; Luis	Operaciones Marzo 97	DOMD. 246/97

Sgto. **1º**.**Escon**.	Barroso Amador Sergio	Margarita (Villas) 30Dic.96 Guachimbo, Morales, Pinos, Charco del Hoyo (Villas) 19/20Ene.97 Casimbas, Itabo y Delicias (Santa Clara) 15/18Feb.97 Santa Clara Hasta Feb.97	DOMD. 207/97 DOMD. 144/97 2º.Tte. DOMD. 149/97 2º.Tte. DOMD. 220/97
Sold./2ª **1º**.**Escon**.	Barroso Villanueva; Francisco	Operaciones Marzo 97	DOMD. 246/97
Cab. 4º.Escon.	Bartolomé Peláez, Pablo	Callejón de Caimito (Santa Clara) 5Ene.98 Santa Clara Hasta Feb.97	DOMD. 219/98 DOMD. 220/97
Sold. **1º**.**Escon**.	Bayo García; Vicente	Combates entre Sabanilla-Río San Juan (Matanzas) 8/15Dic.96	DOMD. 100/97
Sold.	Bello Ramírez, José	Callejón de Caimito (Santa Clara) 5Ene.98	DOMD. 219/98
Sold. **1º**.**Escon**.	Beltrán Cividanes; Bonifacio	En Loma Viajacas (Villas) 21/25Sep.96	DOMD. 13/97
Cab. **1º**.**Escon**.	Berges Comas; Manuel	Ingenio La Luz (Habana) 2Feb.96	DOMD. 121/96
Cab. **1º**.**Escon**.	Bermejo Molina; Isidoro	Combates entre Sabanilla-Río San Juan (Matanzas) 8/15Dic.96	DOMD. 100/97
Sold. **1º**.**Escon**.	Bernal; Salvador	Lomas de la Olla y Filo Martínez (Villas) 9/11Oct.96	DOMD. 58/97
Sold. **1º**.**Escon**.	Bernís Sarriá; Francisco	Acción en Bernia (Santa Clara) 22Dic.96	DOMD. 88/97
Cab.	Berrocal Pájaro; Pablo	Santa Clara Hasta Feb.97	DOMD. 220/97
Sold. **1º**.**Escon**.	Biedma García; Manuel	Regresado Escuadrón Pavía	DOMD. 283/99
Sold./2ª **1º**.**Escon**.	Bonet Soler; José	Operaciones Marzo 97	DOMD. 246/97
Sold. **1º**.**Escon**.	Bores Fontán; Francisco	Convoy a La Movida-Loma Cruz (Santa Clara) 19Nov.96	DOMD. 89/97
Sold./2ª **1º**.**Escon**.	Borja Cordobés; Ceferino	Operaciones Marzo 97	DOMD. 246/97
Sold. **1º**.**Escon**.	Borrás Vidal; Ramón	Repatriado enfermo	DOMD. 73/98
Sold.	Bozano Ramón; Andrés	Santa Clara Hasta Feb.97	DOMD. 220/97
Sold. **1º**.**Escon**.	Bravo Sabater; Jerónimo	Ingenio La Luz (Habana) 2Feb.96 Potrero Gómez Villas	DOMD. 121/96 DOMD. 294/96
Sold.	Brida Brig; Zacarías	Combate Ingenio Aurora y Potrero Sotolongo (Cienfuegos) 4Oct.98	DOMD. 75/97

Sold.	Broncano Alfonso; Domingo	Santa Clara (Villas) Hasta Feb.97	DOMD. 220/97
Sold. **1º**.**Escon**.	Burgués Canellas; Joaquín	Combate Lomas de Julia (Villas) 20Abr.96 Convoy a La Movida-Loma Cruz (Santa Clara) 19Nov.96 Herido	DOMD. 3/97 DOMD. 89/97
Sold. **1º**.**Escon**.	Burguet Ferrer; Francisco	Casimbas, Itabo y Delicias (Santa Clara) 15/18Feb.97 Santa Clara Hasta Feb.97	DOMD. 149/97 DOMD. 220/97
Sold. **1º**.**Escon**.	Busquet Charcos; Francisco	Ingenio La Luz (Habana) 2Feb.96	DOMD. 121/96
Cab. **1º**.**Escon**.	Busquet Ferrer; José	Guachinango,Pinos,Morales, Charco del Hoyo (Villas) 19/20Ene.97	DOMD. 144/97
Sold. **1º**.**Escon**.	Cachopo Cabezas; Antonio	Operaciones Marzo 97	DOMD. 246/97
Sold. **1º**.**Escon**.	Caldía Martínez; Juan	Regresado por enfermo 20Nov.97	DOMD. 289/97
Cab. **1º**.**Escon**.	Caney Sorbeot; Gabriel	Maguaraya (Villas) 6/8Dic.96	DOMD. 89/97
Sold. **1º**.**Escon**.	Cánovas Sevís; Antonio	Zuazo, Panchita, y Azules (Santa Clara) 22/23Ene.97	DOMD. 140/97
Cab. 4º.Escon.	Cantero Manrique; Hermenegildo	Santa Clara Feb.97	DOMD. 220/97
Sold. **1º**.**Escon**.	Capdevilla Arabo, Juan	Combate en Lomas de Julia (Villas) 20Abr.96	DOMD. 3/97
Sold. **1º**.**Escon**.	Capdevilla Ginovas Antonio	Acción en Pozo Hondo (Santa Clara) 7Feb.96	DOMD. 120/96
Trompeta	Carcelles Albalat; Manuel	Combate Ingenio Aurora y Potrero Sotolongo (Cienfuegos) 4Oct.98	DOMD. 75/97
1er.Tte. **1º**.**Escon**.	Cardona Juliá, Miguel	Obras en Bayamo Fin Dic.97	DOMD. 119/98
Sold. **1º**.**Escon**.	Carrasco Blanco; Pedro	En Loma Viajacas (Villas) 21/25Sep.96: Herido	DOMD. 13/97
Cab./Sgto. **1º**.**Escon**.	Carrasco Vicente; Dimas	Santa Clara Hasta Feb.97	DOMD. 220/97
Sold. **1º**.**Escon**.	Carro Pérez; Juan	Casimbas, Itabo y Delicias (Santa Clara) 15/18Feb.97	DOMD. 149/97
Sold. 4º.Escon.	Casado Hidalgo; José	Santa Clara Hasta Feb.97 Fallecido; fiebre amarilla (Cienfuegos) 19Nov.97	DOMD. 220/97 DOMD. 196/98
Sold. **1º**.**Escon**.	Casellas Rosuldo; José	Zuazo, Panchita, y Azules (Santa Clara) 22/23Ene.97 Santa Clara Hasta Feb.97 Fallecido; enfermedad (Cienfuegos) 22Jun.97	DOMD. 140/97 DOMD. 220/97 Gaceta 207/98
2º.Tte. **1º**.**Escon**.	Catalán Sanz; Manuel	Los Cómicos y Laguna Itabo (Manzanillo) (Santiago de Cuba) 8Dic.97	DOMD. 125/98

Sgto. **1º**.**Escon**.	Celada Poveda; Adolfo	Lomas de la Olla y Filo Martínez (Villas) 9/11Oct.96 Convoy Santa Clara-Movedas 19Nov.96 Guachimbo, Morales, Pinos Charco del Hoyo (Villas) 19/20Ene.97 Casimbas, Itabo y Delicias (Santa Clara) 15/18Feb.97 Santa Clara Hasta Feb.97 (Permuta de ascenso) 19Nov.96	DOMD. 58/97 Asc. 2ºTte 89/97 DOMD. 144/97 2º.Tte.DO MD. 149/97 DOMD. 220/97 DOMD. 289/97
Cab. **1º**.**Escon**.	Clos Castellar; Manuel	Acción en Pozo Hondo (Santa Clara) 7Feb.96 Combate Bernia (Santa Clara) 10Abr.96 Defensa Fuerte Marín (Santa Clara): Herido 18Jun.96 Casimbas, Itabo y Delicias (Santa Clara) 15/18Feb.97 Encentro en Margarita (Villas) 30Dic.96 Santa Clara Hasta Feb.97	DOMD. 120/96 MM. DO 217/96 DOMD. 227/96 DOMD. 149/97 DOMD. 207/97 DOMD. 220/97
Sold.	Cobos Vilamadrid; Juan	Acción en Bernia (Santa Clara) 22Dic.96	DOMD. 88/97
Sold./2ª **1º**.**Escon**.	Collado Martínez; Manuel	Operaciones Marzo 97	DOMD. 246/97
Sold. 1º.	Coronado Quiñones; Marcelino	Operaciones Abril.97 Sancti Spíritus. Herido en combate: Fallecido 26Abr.98	DOMD. 223/97 DOMD. 96/00
Sold. **1º**.**Escon**.	Costa López; Agustín	Guachinango,Pinos,Morales, Charco del Hoyo (Villas) 19/20Ene.97 Santa Clara Hasta Feb.97	DOMD. 144/97 DOMD. 220/97
Sgto. **1º**.**Escon**.	Costela Sabater; José	Bernia (Santa Clara) 22Dic.96	DOMD. 88/97
Sold. **1º**.**Escon**.	Coté Coté; Antonio	Ingenio de San Miguel (Santa Clara) 1Dic.95: Herido Operaciones Marzo 1897	MM. DO 47/96 DOMD. 246/97
Cab. **1º**.**Escon**.	Cuni Sambert; Gabriel	Acción en Pozo Hondo (Santa Clara) 7Feb.96 Convoy a La Movida-Loma Cruz (Santa Clara) 19Nov.96	DOMD. 120/96 DOMD. 89/97
Trompeta **1º**.**Escon**.	De Gracia Fuertes Eustaquio	Acción en Pozo Hondo (Santa Clara) 7Feb.96 Cachimbo, Pinos, Morales, Charco del Hoyo (Villas) 19/20En.97 Casimbas, Itabo y Delicias (Santa Clara) 15/18Feb.97 Santa Clara Hasta Feb.97 Repatriado enfermo 10Feb.99 Darmstard (Valencia)	DOMD. 120/96 DOMD. 144/97 DOMD. 149/97 DOMD. 220/97 Posta Cruz Roja
Sold.	Debesa Vicente; Pablo	Callejón de Caimito (Santa Clara) 5Ene.98	DOMD. 219/98

Sold. **1º**.**Escon**.	Derega Torcina; Eusebio	Casimbas, Itabo y Delicias (Santa Clara) 15/18Feb.97	DOMD. 149/97
Sold. **1º**.**Escon**.	Domenech Fernández; Juan	Repatriado enfermo	DOMD. 73/98
Sold. **1º**.**Escon**.	Domingo Freire; José	San Juan de Truffin (Santa Clara) 20/21Nov.95 Acción de Vega Alta y Santa Clara 13/16Jul.96	DOMD. 49/96 DOMD. 1/97
Sold./2ª **1º**.**Escon**.	Durán Mojedano; Enrique	Operaciones Abril.97 Operaciones Marzo.97	DOMD. 223/97 DOMD. 246/97
Cab. **1º**.**Escon**.	Duro Roque; José	Combate en Bernia (Santa Clara) 10Abr.96	DOMD. 217/96
Sold. 4º.Escon.	Elías Herencia; Manuel	Callejón de Caimito (Santa Clara) 5Ene.98	DOMD. 219/98
Sold.	Espinal (Siles) José	Baja: Inútil 19Feb.98	DOMD. 144/98
Sold. **1º**.**Escon**.	Esquerra Toba; Antonio	Ingenio de San Miguel (Santa Clara) 1Dic.95 Combate en Lomas de Julia (Villas) 20Abr.96 Regresado Escuadrón Pavía	MM. DO 47/96 DOMD. 3/97 DOMD. 283/99
Sold. **1º**.**Escon**.	Fá Rabí; José	Regresado (vapor Colón) 9Nov.98 Escuadrón Pavía	DOMD. 283/99
Sgto.	Fernández Canell; José	Servicios hasta fin Feb.98	Asc. 2º.Tte. DOMD. 25/98
2ºTte **1º**.**Escon**.	Fernández Chacón; Anastasio	Santa Clara: Herido Hasta Feb.97 Fallecido en Cuba: Habana 15Oct.97	DOMD. 220/97 DOMD. 272/97
Sold. **1º**.**Escon**.	Fernández Fernández; Antonio	Operaciones Abril.97 Regresado Escuadrón Pavía	DOMD. 223/97 DOMD. 194/00
	Fernández Filano; José	Santa Clara Hasta Feb.97	DOMD. 220/97
Sgto. **1º**.**Escon**.	Fernández Pleitas; Luis	San Juan de Truffin (Santa Clara) 20/21NOv.95 Acción en Pozo Hondo (Santa Clara) 7Feb.96	MM. DO 49/96 DOMD. 120/96
Sold. **1º**.**Escon**.	Fernández García; José	Malpáez y Guayabo (Habana) 5/6Abr.96	DOMD. 179/96
Sold. **1º**.**Escon**.	Fernández Lana; José	Casimbas, Itabo y Delicias (Santa Clara) 15/18Feb.97	DOMD. 149/97
Sold. **1º**.**Escon**.	Fernández Llesiano; (Ziebamo) José	Viajacas-Mnas de San Fernando (Villas) 26En.96 Operaciones Abr.97	DOMD. 260/96 DOMD. 223/97
Sold.	Fernández Nogarra; José	Santa Clara Hasta Feb.97	DOMD. 220/97

Sold. **1º**.**Escon**.	Fernández Palacios; José	Zuazo, Panchita, y Azules (Santa Clara) 22/23Ene.97	DOMD. 140/97
Cab.	Fernández Soriano; Felipe	Santa Clara Hasta Feb.97	DOMD. 220/97
Sgto. **1º**.**Escon**.-	Ferrando Fleitas; Luis	Pozo Hondo (Santa Clara) 7Feb.96	DOMD. 120/96
Sold. **1º**.**Escon**.	Ferrer Gavarrilla (Saborrella); Rafael	Ingenio de San Miguel (Santa Clara) 1Dic.95 Convoy a La Movida-Loma Cruz (Santa Clara) 19Nov.96	DOMD. 47/96 DOMD. 89/97
Sold. **1º**.**Escon**.	Figueras Martí; Ramón	Acción en Pozo Hondo (Santa Clara) 7Feb.96	DOMD. 120/96
Trompeta **1º**.**Escon**.	Font Payás; Pedro	Acción en Pozo Hondo (Santa Clara) 7Feb.96	DOMD. 120/96
Sold. **1º**.**Escon**.	Fort Armangat; Sebastián	Ingenio La Luz (Habana) 2Feb.96	DOMD. 121/96
Herrador **1º**.**Escon**.	Fransi Abat; Daniel	Ingenio La Luz (Habana) 2Feb.96 Operaciones durante marzo 1897 Casimbas, Itabo y Delicias (Santa Clara) 15/18Feb.97	DOMD. 121/96 DOMD. 246/96 DOMD. 149/97
Sold. **1º**.**Escon**.	Furnieles López; Manuel	Casimbas, Itabo y Delicias (Santa Clara) 15/18Feb.97	DOMD. 149/97
Sold.	Galán Jiménez; Agapito	Callejón de Caimito (Santa Clara) 5Ene.98	DOMD. 219/98
Sold.	Galvez Lava; José	Santa Clara Hasta Feb.97	DOMD. 220/97
Sold.	Gamero Preciado; Ignacio	Santa Clara Hasta Feb.97	DOMD. 220/97
Sold. **1º**.**Escon**.	García Arévalo; Manuel	Operaciones Marzo 1897	DOMD. 246/97
Cab. **1º**.**Escon**.	García Carbonell; José	Guachinango, Pinos,Morales, Charco del Hoyo (Villas) 19/20Ene.97 Casimbas, Itabo y Delicias (Santa Clara) 15/18Feb.97 Santa Clara: Herido Hasta Feb.97	DOMD. 144/97 DOMD. 149/97 DOMD. 220/97
Sold./2ª **1º**.**Escon**.	García García; Matías	Operaciones Marzo 97	DOMD. 246/97
Sold. **1º**.**Escon**.	García Mira; Ramón	Casimbas, Itabo y Delicias (Santa Clara) 15/18Feb.97 Santa Clara Hasta Feb.97	DOMD. 149/97 DOMD. 220/97
Sold. **1º**.**Escon**.	García Ruiz; José	Combates entre Sabanilla-Río San Juan (Matanzas) 8/15Dic.96	DOMD. 100/97
Cab. 3º.Escon.	García Sánchez; Francisco	Servicios 1º.Nov.96-1Nov.97	Empleo Sargento
Sold. **1º**.**Escon**.	García Serrano; Antonio	Regresado Escuadrón Pavía	DOMD. 283/99

Sold. **1º**.**Escon**.	García Susir (Pérez); Joaquín	Operaciones Abril.97	DOMD. 223/97
Sold.	Garrido Quintana; Julián	Santa Clara Hasta Feb.97	DOMD. 220/97
Trompeta **1º**.**Escon**.	Garrofa Galarrilla Juan	Acción en Pozo Hondo (Santa Clara) 7Feb.96 Operaciones durante marzo 1897	DOMD. 120/96 DOMD. 246/97
Sold. **1º**.**Escon**.	Gaviele Sabanilla; Juan	Zuazo, Panchita, y Azules (Santa Clara) 22/23Ene.97	DOMD. 140/97
Sold. **1º**.**Escon**.	Gil Sánchez; Tomás	Operaciones Abril.97	DOMD. 223/97
Sold.	Gilabert; José	Regresado Inútil	DOMD. 114/98
1º.Tte. **1º**.**Escon**.	Giraldo Gallego; José	Los Cómicos y Laguna Itabo (Manzanillo) (Santiago de Cuba) 8Dic.97	DOMD. 125/98
Sold./2ª **1º**.**Escon**.	Girón (Tizón) Pineda; Sebastián	Ingenio La Luz (Habana) 2Feb.96 Zuazo, Panchita y Azules (Santa Clara) 22/23Ene.97 Operaciones Marzo1897	DOMD. 121/96 DOMD. 140/97 DOMD. 246/97
Sold. **1º**.**Escon**.	Gironés Tarragó; José	Ingenio de San Miguel (Santa Clara) 1Dic.95 Convoy a La Movida-Loma Cruz (Santa Clara) 19Nov.96 Guachinango,Pinos,Morales´Charco del Hoyo (Villas) 19/20Ene.97 Santa Clara Hasta Feb.97	MM. DO 47/96 DOMD. 89/97 DOMD. 144/97 DOMD. 220/97
1º.Tte. **1º**.**Escon**.	Gómez Díaz Berrio; Salvador	Los Cómicos y Laguna Itabo (Manzanillo) (Santiago de Cuba) 8Dic.97	DOMD. 125/98
Sold.	Goñi Rodín; Mateo	Herido en combate Bermejalez (Pinar del Río) 19Jul.96	DOMD. 109/97
Sold.	Gorri Sanirra; Indalecio	Combate Ingenio Aurora y Potrero Sotolongo (Cienfuegos) 4Oct.98	DOMD. 75/97
Cab. **1º**.**Escon**.	Gotell Ronelt; Jaime	Acción en Bernia (Santa Clara) 22Dic.96	DOMD. 88/97
Sold. **1º**.**Escon**.	Grau Coll; Pedro	Casimbas, Itabo y Delicias (Santa Clara) 15/18Feb.97 Santa Clara Hasta Feb.97	DOMD. 149/97 DOMD. 220/97
Sold. **1º**.**Escon**.	Guardia Soler; Pedro	Combate en Lomas de Julia (Villas) 20Abr.96 Viajacas.Minas de San Fernando (Villas) 25/27May.96 Potrero Gómez (Villas) -- Enfermo, Fallecido; Manzanillo (Santiago de Cuba) 9SEp.98:	DOMD. 3/97 DOMD. 260/96 DOMD. 294/96 Gaceta 169/00
Sold. **1º**.**Escon**.	Guardiola Morell; Antonio	Ingenio de San Miguel (Santa Clara) 1Dic.95	MM. DO 47/96

2º.Tte. **1º**.**Escon**.	Gutiérrez Rodríguez; Miguel	Calabazar; Columna Brig[a]. López Amor (Santa Clara) 27/29Jun.	DOMD. 3/98
2º.Tte. **1º**.**Escon**.	Gutiérrez Rodríguez; Antonio	Calabazar; Columna Brig[a]. López Amor (Santa Clara) 27/29Jun.	DOMD. 3/98
Sold. **1º**.**Escon**.	Huarte Villanueva, Julián	Combate en Ingenio Aurora y Potrero Sotolongo (Ciénfuegos) 1Oct.96	DOMD. 77/96
Sgto. **1º**.**Escon**.	Huguet Prast; Antonio	Encuentro en Paso Isabela y Potreros Sosa y Arrastia (Pinar del Río) 20Ago.96	Empleo 2º.Tte. DOMD.29/ 97
Sgto. **1º**.**Escon**.	Ibáñez Gargori; Miguel	Los Cómicos y Laguna Itabo (Manzanillo) 8Dic.97 Bombardeo y ataque a Manzanillo 12/13AGo.98	DOMD. 125/98 DOMD. 25/99
Sgto. **1º**.**Escon**.	Iñigo Herrero; Joaquín	Los Cómicos y Laguna Itabo (Manzanillo) (Santiago de Cuba) 8Dic.97	DOMD. 125/98
Sold. **1º**.**Escon**.	Jerez Márquez; José	Pinos, Morales Charco del Hoyo (Villas) 19/20Ene.97. Herido Regresa a la Península por enfermo 30Nov.97	DOMD. 144/97 DOMD. 259/97
2º.Tte. **1º**.**Escon**.	Jiménez Peña; Eduardo	Los Cómicos y Laguna Itabo (Manzanillo) (Santiago de Cuba) 8Dic.97	DOMD. 125/98
Sold. 2ºEscon.	Jiménez Soto Andrés	Trinidad de Oviedo Habana 25Jun.96 Regresa por enfermo 15Oct.97	DOMD. 276/96 DOMD. 238/97
Sold. **1º**.**Escon**.	José Joaquín; Jorge	Ingenio La Luz (Habana) 2Feb.96 Combate en Lomas de Julia (Villas) 20Abr.96	DOMD. 121/96 DOMD. 3/97
Sold. **1º**.**Escon**.	Juliá Baldo; Jaime	Zuazo, Panchita, y Azules (Santa Clara) 22/23Ene.97	DOMD. 140/97
Sold. **1º**.**Escon**.	Lafont Llobet; Claudio	Convoy a La Movida-Loma Cruz (Santa Clara) 19Nov.96 Combate Ingenio Aurora y Potrero Sotolongo (Cienfuegos) 4Oct.98 Casimbas, Itabo y Delicias (Santa Clara) 15/18Feb.97 Santa Clara Hasta Feb.97	DOMD. 89/97 DOMD. 75/97 DOMD. 149/97 DOMD. 220/97
Sold.	Lairo Martínez; Luis	Santa Clara Hasta Feb.97	DOMD. 220/97
Sold./2ª **1º**.**Escon**.	Lara García; Pascual	Operaciones Marzo 97	DOMD. 246/97
Sold.	Lasonaje Gori; Mauricio	Combate Ingenio Aurora y Potrero Sotolongo (Cienfuegos) 4Oct.98	DOMD. 75/97
Sold. **1º**.**Escon**.	Lázaro Pérez; Nicolás	Operaciones Abril.97	DOMD. 223/97
2º.Tte. **1º**.**Escon**.	Lemus Cacho; José	Los Cómicos y Laguna Itabo (Manzanillo) (Santiago de Cuba) 8Dic.97	DOMD. 125/98

Sold. **1º**.**Escon**.	Liberal Vinagre; Teodoro	Combates entre Sabanilla-Río San Juan (Matanzas). 8/-15Dic.96	DOMD. 100/97
Sold. **1º**.**Escon**.	Llauradó, Zoleta; Miguel	Ingenio de San Miguel (Santa Clara) 1Dic.95	MM. DO 47/96
Sold. **1º**.**Escon**.	Llevara Llopat, Mariano	Combate en Lomas de Julia (Villas) 20Abr.96	DOMD. 3/97
Sold. **1º**.**Escon**.	Llopis Llopis; Miguel	Acción en Pozo Hondo (Santa Clara) 7FEb.96 Viajacas.Minas de San Fernando (Villas) 25/27May.96 Zuazo, Panchita y Azules (Santa Clara) 22/23Ene.97	DOMD. 120/96 DOMD. 260/96 DOMD. 140/97
Sold. **1º**.**Escon**.	Llor Cordellana; Pedro	San Juan de Truffin (Santa Clara) 20/21NOv.95	MM. DO 49/96
Sold. **1º**.**Escon**.	Llorens Azoma; Antonio	Santa Clara Hasta Feb.97	DOMD. 220/97
Sold./2ª **1º**.**Escon**.	Llorens Minguell; Ramón	Guachinango, Pinos,Morales, Charco del Hoyo (Villas) 19/20Ene.97 Santa Clara Hasta Feb.97 Operaciones Marzo 1897	DOMD. 144/97 DOMD. 220/97 DOMD. 246/97
Sold. **1º**.**Escon**.	Llorera LLampar; Mariano	Operaciones Abril.97	DOMD. 223/97
Sold. **1º**.**Escon**.	Lolita Barrón; Jenaro	Operaciones Abril.97	DOMD. 223/97
Sgto. **1º**.**Escon**.	López Arquimendez; Luis	Ingenio de San Miguel (Santa Clara) 1Dic.95 Combate en Bernia (Santa Clara) 10Abr.96	MM. DO 47/96 DOMD. 217/96
Sold. **1º**.**Escon**.	López Ibáñez; Juan	Zuazo, Panchita y Azules (Santa Clara) 22/23Ene.97	DOMD. 140/97
Cab.	López López; Nicasio	Combate Ingenio Aurora y Potrero Sotolongo (Cienfuegos) 4Oct.98	DOMD. 75/97
Sold./2ª **1º**.**Escon**.	López Varona; Simón	Operaciones Marzo 97	DOMD. 246/97
Sold. **1º**.**Escon**.	Losbela Acosta; Rafael	Acción en Bernia (Santa Clara) 22Dic.96	DOMD. 88/97
Sgto. 4º.Escon.	Maestro Alonso; Julio	Santa Clara Hasta Feb.97	DOMD. 220/97
Sold. **1º**.**Escon**.	Maldonado Gieng; José	Acción en Pozo Hondo (Santa Clara) 7Feb.96	DOMD. 120/96
Sold. **1º**.**Escon**.	Marín Fernández; Eugenio	Operaciones Abril.97	DOMD. 223/97
Sgto. **1º**.**Escon**.	Marqueta Pinilla; Jerónimo	Combates entre Sabanilla-Río San Juan (Matanzas). 8/15Dic.96	Asc.1º.Tte 100/97
Sold. **1º**.**Escon**.	Martell José	Vigilancia en Mariel-Majana (Pinar del Río) 1Jun.-15Dic.96	DOMD. 184/97

Cab. **1º**.**Escon**.	Martí Prats; Miguel	Acción en en Pozo Hondo (Santa Clara) 7Feb.96 Combate en Lomas de Julia (Villas) 20Abr.96	DOMD. 3/97 DOMD. 3/97
Sold. **1º**.**Escon**.	Martín Fernández; Cirilo	En Loma Viajacas (Villas) 21/25Sep.96	DOMD. 13/97
Cab. **1º**.**Escon**.	Martín González; Santiago	Santa Clara Hasta Feb.97	DOMD. 220/97
Sold./2ª **1º**.**Escon**.	Martínez Blasco; Manuel	Operaciones Marzo 97 Repatriado?	DOMD. 246/97 LP.5Ene.99
Sold. 4º.Escon.	Martínez Gutiérrez; José	Santa Clara Hasta Feb.97	DOMD. 220/97
Cab. 2ºEscon.	Martínez Hierro; Justo	Combate Ingenio Aurora y Potrero Sotolongo (Cienfuegos) 4Oct.98	DOMD. 75/97
Sold. **1º**.**Escon**.	Martínez Iglesias; Cenón	Operaciones Abril.97	DOMD. 223/97
Sold. **1º**.**Escon**.	Martínez López; Domingo	Acción en Pozo Hondo (Santa Clara) 7Feb.96	DOMD. 120/96
Cab. 1er.Escon.	Martínez López; Nicanor	Obras en Bayamo Fin Dic.97	DOMD. 119/98
Sold. **1º**.**Escon**.	Martínez Martínez; Manuel	Regresado Escuadrón Pavía	DOMD. 283/99
Sold. 2ºEscon.	Martínez Vicente; Pedro	Combate Ingenio Aurora y Potrero Sotolongo (Cienfuegos) 4Oct.98	DOMD. 75/97
Sold. **1º**.**Escon**.	Marty Miguel	Acción en Pozo Hondo (Santa Clara) 7Feb.96	DOMD. 120/96
Sold.	Mateo Mario; Juan	Santa Clara Hasta Feb.97	DOMD. 220/97
Sold. **1º**.**Escon**.	Matí Álvarez; Pedro	Operaciones Marzo 97	DOMD. 246/97
Sold. **1º**.**Escon**.	Medel González; Roque	Regresado Escuadrón Pavía	DOMD. 283/99
Sold. **1º**.**Escon**.	Mención Gisbert; Gervasio	Acción en Pozo Hondo (Santa Clara) 7Feb.96 Guachinango, Pinos, Morales, Charco del Hoyo (Villas) 19/20Ene.97 Encuentro en Margarita (Villas) 30Dic.96	DOMD. 120/96 MM. Do. 144/97 DOMD. 207/97
Sold. **1º**.**Escon**.	Merchán Gómez; Juan	En operaciones Regresado Escuadrón Pavía Retirado por inútil	3 MM,s. DOMD. 283/99 DOMD. 55/00
Sold. **1º**.**Escon**.	Milián Artajo; Carlos	Regresado Escuadrón Pavía	DOMD. 283/99
Sold. **1º**.**Escon**.	Mola Mola; Emilio	Acción en Bernia (Santa Clara) 22Dic.96 Encuentro en Margarita (Villas) 30Dic.96	DOMD. 88/97 DOMD. 207/97

Sold. 4º.Escon.	Molina Fernández; Lázaro	Santa Clara Hasta Feb.97	DOMD. 220/97
Sold./2ª **1º**.**Escon**.	Molina López; Rafael	Dos Hermanas y Los Santos 3/6Nov.97 Operaciones Marzo 97	MM. DO 76/98 DOMD. 246/97
Sold./2ª **1º**.**Escon**.	Molina Martínez; Salvador	Operaciones Abr.97 Operaciones Marzo 97	DOMD. 223/97 DOMD. 246/97
Sold. **1º**.**Escon**.	Molina Pardo; Isaac	Ingenio La Luz (Habana) 2Feb.96 Combate en Lomas de Julia (Villas) 20Abr.96: Herido	DOMD. 121/96 DOMD. 3/97
1º.Tte. **1º**.**Escon**.	Moliner Comí; Francisco	Servicios Hasta fin de Feb.98	MªCº DOMD. 25/99
Sarg. 3º.Escon.	Molinero Andrés; Narciso	Acción en El Plátano (Las Villas) 14Jul.98 Santa Clara Hasta Feb.97	DOMD. 44/98 DOMD. 220/97
Cab.	Molins Mortone; Antonio	Acción en El Plátano (Las Villas) 14Jul.97 Potrero Dolores, Ingenio Rosa (Villas) 12Dic.96	DOMD. 44/98 DOMD. 101/97
Herrador **1º**.**Escon**.	Molones Cechidor; Ramón	Ingenio La Luz (Habana) 2Feb.96 Herido	DOMD. 121/96
Sold. **1º**.**Escon**.	Monteagut Marmán José	Opreciones Abr.97	DOMD. 223/97
Sold./2ª **1º**.**Escon**.	Montes Navarrete; Nicolás	Lomas de la Olla y Filo Martínez (Villas) 9/11Oct.96 Operaciones Marzo 1897	DOMD. 58/97 DOMD. 246/97
Cab. **1º**.**Escon**.	Moreda Sauret; Antonio	Combate en Zuazo, Panchita y Azules (Santa Clara) 23Ene.97. Herido	DOMD. 140/97
Sold. 4º.Escon.	Moreno García; Adrián	Santa Clara Hasta Feb.97	DOMD. 220/97
Sarg **1º**.**Escon**.	Moreno Manella; Carlos	Operaciones Abril.97 Convoy a Manicaragua (Villas) 26Oct.-1Nov.96 Acción de Alberich 3Jul.97	DOMD. 223/97 Emp.2ºTte 236/97 Asc.2ºTte
Sold. **1º**.**Escon**.	Moreno Montón; Prudencio	Duquesne (Habana) 27Oct.96	DOMD. 34/97
Sold. **1º**.**Escon**.	Moreno Pardo; Luis	Servicios Hasta fin Feb.98	DOMD. 25/99
Sold. **1º**.**Escon**.	Moreno Pérez; Amalto	Duquesne (Habana) 27Oct.96	DOMD. 34/97
Cab. **1º**.**Escon**.	Morera Santril; Antonio	Ingenio La Luz (Habana) 2Feb.96 Zuazo, Panchita y Azules (Santa Clara) 22/23Ene.97: Herido	DOMD. 121/96 DOMD. 140/97
Sold.	Morión Begues; José	Santa Clara Hasta Feb.97	DOMD. 220/97

Sold. **1º**.**Escon**.	Moyano Poderoso; Antonio	Operaciones Abril.97	DOMD. 223/97
Sold. **1º**.**Escon**.	Munari Angus; Rafael-	Encuentro en Paso Isabela y Potreros Sosa y Arrastia (Pinar del Río) Herido: 20Ago.96	DOMD. 29/97
Sold. **1º**.**Escon**.	Muñoz Bravo; Antonio	Regresado a la Península 2Nov.97	DOMD. 253/97
Sold. **1º**.**Escon**.	Muñoz Frías; Federico	Santa Clara Hasta Feb.97	DOMD. 220/97
Sold. **1º**.**Escon**.	Muro Galiseain; Francisco	Encentro en Paso Isabela y Potreros Sosa y Arrastia (Pinar del Río) 20Ago.96	DOMD. 29/97
Sold.	Nandís Rechín; Sabas	Combate Ingenio Aurora y Potrero Sotolongo (Cienfuegos) 4Oct.98	DOMD. 75/97
Cab.	Nardíe Oyaga; Pedro	Combate Ingenio Aurora y Potrero Sotolongo (Cienfuegos) 4Oct.98	DOMD. 75/97
Sold./1ª	Navarro Sánchez; Luis	Casimbas, Itabo y Delicias (Santa Clara) 15/18Feb.97 Santa Clara Hasta Feb.97	DOMD. 149/97 DOMD. 220/97
Sold. **1º**.**Escon**.	Navarro Volduero; Saturnino	Operaciones Abril.97 Fallecido; enfermedad Habana: 23Abr.98	DOMD. 223/97 DOMD. 97/00
Sold. **1º**.**Escon**.	Negret Zabella; Benito	Malpáez y Guayabo (Habana) 5/6Abr.96	DOMD. 179/98
Cab. **1º**.**Escon**.	Oliver Timoneda; Francisco	Casimbas, Itabo y Delicias (Santa Clara) 15/18Feb.97 Operaciones Marzo 1897	DOMD. 149/97 DOMD. 246/97
Sold. **1º**.**Escon**.	Olmo Puigdemosa, (Puig de Massor) José	Acción en Pozo Hondo (Santa Clara) 7Feb.96 Convoy a La Movida-Loma Cruz (Santa Clara) 19Nov.96 Santa Clara Hasta Feb.97	DOMD. 120/96 DOMD. 89/97 DOMD. 220/97
Sold.	Ordarios Palacios; Julián	Combate Ingenio Aurora y Potrero Sotolongo (Cienfuegos) 4Oct.98	DOMD. 75/97
Sgto. 4º.Escon.	Ortega Cedazo; Prudencio	Siguaneu (Las Villas) 26Ene.96	DOMD. 21/99
Sold. **1º**.**Escon**.	Orús Sigdemora; José	Guachinango, Pinos, Morales, Charco del Hoyo (Villas) 19/20Ene.97	DOMD. 144/97
Cab. 2ºEscon.	Pacheco Gómez; Joaquín	Combate Ingenio Aurora y Potrero Sotolongo (Cienfuegos) 4Oct.98	DOMD. 75/97
Sold. **1º**.**Escon**.	Palacio Richeau; Miguel	Malpáez y Guayabo (Habana) 5/6Abr.96	DOMD. 179/96
Cab. **1º**.**Escon**.	Palau Escuz; Joaquín	Destinado al Escuadrón Fallecido; enfermo. Sancti Spíritus: 6May.98	DOMD. 265/97 DOMD. 100/00

Sgto. **1º**.**Escon**.	Pedro Pascual; Narciso	Duquesne (Habana) 27Oct.96 Ascendido a 2º.Tte. E.R.	DOMD. 34/97
Herrador **1º**.**Escon**.	Pérez Cuenca; José	Acción en Pozo Hondo (Santa Clara) 7Feb.96 Zuazo, Panchita y Azules (Santa Clara) 22/23Ene.97 Operaciones Abr.97 Fallecido; enfermedad Habana: 8Mar.98	DOMD. 120/96 DOMD. 140/97 DOMD. 223/97 DOMD. 197/99
Sold. **1º**.**Escon**.	Pérez Magues; José	Malpáez y Guayabo (Habana) 5/6Abr.96	DOMD. 179/96
Sold. **1º**.**Escon**.	Pérez Pérez; Pedro	Operaciones Abril.97	DOMD. 223/97
Sold.	Pérez Romá; Emeterio	Combate Ingenio Aurora y Potrero Sotolongo (Cienfuegos) 4Oct.98	DOMD. 75/97
Sold. **1º**.**Escon**.	Pérez Soria, Antonio	Repatriado enfermo	DOMD. 73/98
Sold. **1º**.**Escon**.	Pérez Ziebamo; José	Operaciones Abr.97	DOMD. 223/97
Sold.	Piqué Solá; Ramón	Santa Clara Hasta Feb.97	DOMD. 220/97
Sold. **1º**.**Escon**.	Pollina Domingo; Marcelino	Lomas de la Olla y Filo Martínez (Villas) 9/11Oct.96 Potrero Delicias (Villas) 18Feb97: Herido Casimbas, Itabo y Delicias (Santa Clara) 15/18Feb.97 Santa Clara Hasta Feb.97 Fallecido; enfermedad Veguitas: 10May.98	DOMD. 58/97 DOMD. 98/97 DOMD. 149/97 DOMD. 220/97 Gazeta 113/00
Sold. **1º**.**Escon**.	Pombo Bello; Manuel	Lomas de la Olla y Filo Martínez (Villas) 9/11Oct.96 Fallecido; fiebre amarilla Santa Clara: 30Nov.96	DOMD. 58/97 DOMD. 116/98
Cab. **1º**.**Escon**.	Pons Recasens, Enrique	Combate en Lomas de Julia (Villas) 20Abr.96 Acción en Bernia (Santa Clara) 22Dic.96 Guachinango, Pinos,Morales, Charco del Hoyo (Villas) 19/20Ene.97 Acción en El Plátano 14Jul.97	DOMD. 3/97 DOMD. 88/97 DOMD. 144/97 DOMD. 44/98
Sold. **1º**.**Escon**.	Pons Vaquero; Salvador	Ingenio La Luz (Habana) 2Feb.96 Guachinango, Pinos.Morales, Charco del Hoyo (Villas) 19/20Ene.97 Santa Clara Hasta Feb.97	DOMD. 121/96 DOMD. 144/97 MM. DO: 220/97
Sold. **1º**.**Escon**.	Portero Checa; José	Ingenio La Luz (Habana) 2Feb.96 Corralillo 7Mar.96	DOMD. 121/96 Distinguido *La Iberia*

Sarg **1º**.**Escon**.	Prada Prada; Facundo	Ingenio La Luz (Habana) 2Feb.96 Combate en Lomas de Julia (Villas) 20Abr.96	DOMD. 121/96 DOMD. 3/97
Cab. **1º**.**Escon**.	Puró Roque; José	Ingenio La Luz (Habana) 2Feb.96	DOMD. 121/96
Sold./2ª **1º**.**Escon**.	Quesada Martinez; Manuel	Operaciones Marzo 97	DOMD. 246/97
Cab.	Ramirez Rivero; José	Santa Clara Hasta Feb.97	DOMD. 220/97
Sgto. 1er.Escon.	Quevedo Moreno; Antonio	Obras en Bayamo Fin Dic.97	DOMD. 119/98
2º.Tte.	Rangil González; Clemente	Acción en Magdalena (Matanzas) 16Jul.95	DOMD. 292/96
Sold. **1º**.**Escon**.	Rey Roger; Daniel	Ingenio de San Miguel (Santa Clara) 1Dic.95 Guachinango, Pinos, Morales y Charco del Hoy (Villas) 19/20Ene.97	MM. DO 47/96 DOMD. 144/97
Sold. **1º**.**Escon**.	Ripoll Ripoll; Joaquín	Regreso por enfermo 27May.97	DOMD. 122/97
Sold. **1º**.**Escon**.	Riuquet Cerco; Francisco	Acción en Bernia (Santa Clara) 22Dic.96	DOMD. 88/97
Sold. **1º**.**Escon**.	Robles Estoch; José	Acción en Bernia (Santa Clara) (Villas) 22Dic.96	DOMD. 88/97
Sold. **1º**.**Escon**.	Roca Camps (Enteni); Jaime	Acción en Bernia (Santa Clara) 22Dic.96 Santa Clara Hasta Feb.97 Durante la campaña 1897	DOMD. 88/97 DOMD. 220/97 DOMD. 55/98
Sold.	Roca Truyols; Jaime	En Cerro de Maguey (Villas) 17Jun.96 Herido en Guachinango, Pinos, Morales Charco del Hoyo (Villas) (Villas):19/20Ene.97	DOMD. 6/97 DOMD. 144/97
Sold. **1º**.**Escon**.	Rodríguez Sánchez; Néstor	Operaciones Abril.97	DOMD. 223/97
Sold. **1º**.**Escon**.	Rojano Blanco; Néstor	Operaciones Abril.97	DOMD. 223/97
Sold. **1º**.**Escon**.	Roles Sutat (Sistaes); José	Casimbas, Itabo y Delicias (Santa Clara) : 15/18Feb.97	DOMD. 149/97
Sold.	Romero Ronco; Francisco	Santa Clara Hasta Feb.97	DOMD. 220/97
Cab. **1º**.**Escon**.	Ros Muné; José	Ingenio de San Miguel (Santa Clara) 1Dic.95 Santa Clara 22Ene.96: Fallecido; fiebre amarilla	MM. DO 47/96 DOMD. 77/96
Sold.	Rosbela Acosta; Rafael	Acción en Bernia (Santa Clara) 22Dic.96	DOMD. 88/97

Sold. **1º**.**Escon**.	Rubio Romero; Francisco	Ingenio de San Miguel (Santa Clara) 1Dic.95: Herido Fallecido, Enfermedad (Cruces-Santa Clara) 20Sep.98	MM. DO 47/96 DOMD. 117/00
Sold.	Ruchs Brumet; Tomás	Santa Clara Hasta Feb.97	DOMD. 220/97
Sold. **1º**.**Escon**.	Rueda Abad; Indalecio	Viajacas.Minas de San Fernando (Villas) 25/27May.96	MM. DO 260/96
Sold. **1º**.**Escon**.	Ruiz Borrego Nemesio	En Loma Viajacas (Villas) 21/25Sep.96	DOMD. 13/97
Sold.	Ruiz Brumé; Tomás	Operaciones Abril.97	DOMD. 223/97
Cab. **1º**.**Escon**.	Ruiz García; José	En Loma Viajacas (Villas) 21/25Sep.96 Operaciones Marzo 1897	DOMD. 13/97 DOMD. 246/97
Sold. **1º**.**Escon**.	Ruiz Pujol: José	Combate de Bernia (Santa Clara) 10Abr.96 Lomas de la Olla y Filo Martínez (Villas) 9/11Oct.96	DOMD. 217/96 DOMD. 58/97
Sold. **1º**.**Escon**.	Ruiz Sánchez; Salvador	Lomas de la Olla y Filo Martínez(Villas) 9/11Oct.96	DOMD. 58/97
Sold. **1º**.**Escon**.	Sabarroca Antonio	Santa Clara Hasta Feb.97	DOMD. 220/97
Sold. **1º**.**Escon**.	Sagardoy Curuchaga; Mariano	Operaciones Marzo 1897	DOMD. 246/97
Sold.	Salas Mozos; Silvestre	Santa Clara Hasta Feb.97	DOMD. 220/97
Sold. **1º**.**Escon**.	Salas Taruncho; Esteban	Acción en Bernia (Santa Clara) 22Dic.96	DOMD. 88/97
Cab. 3º.Escon.	Salgado Bich; Braulio	Los Cómicos y Laguna Itabo (Manzanillo) (Santiago de Cuba) 8Dic.97	DOMD. 125/98
Sold. **1º**.**Escon**.	Salud Mares; Silvestre	Operaciones Abril.97	DOMD. 223/97
Sold. **1º**.**Escon**.	Salvador Campos; Marcelino	Acción en Pozo Hondo (Santa Clara) 7Feb.96 Acción en El Plátano (Las Villas) 14Jul.98 Bombardeo y ataque en Manzanillo 12/13Ago.98	DOMD. 120/96 DOMD. 44/98 DOMD. 25/99
Sold. **1º**.**Escon**.	Salvia Medina; Ventura	Operaciones Abr.97	DOMD. 223/97
Sold. **1º**.**Escon**.	Salviá Medina; Buenaventura	Convoy a La Movida-Loma Cruz (Santa Clara)19Nov.96 Guachinango, Pinos, Morales Charco del Hoyo (Villas) 19/20Ene.97 Santa Clara Hasta Feb.97 Operaciones Abr.97 Fallecido; enfermedad 30Nov.97: Cienfuegos	DOMD. 89/97 DOMD. 144/97 DOMD. 220/97 DOMD. 223/97 Gaceta 277/98

Sold. **1º**.**Escon**.	San Agustín Expósito; Luis	Guachinango, Pinos,Morales, Charco del Hoyo (Villas) 19/20Ene.97	MM. DO 144/97
Sold. **1º**.**Escon**.	San Ginés Bejarano; Tomás	En Loma Viajacas (Villas) 21/25Sep.96	DOMD. 13/97
Trompeta **1º**.**Escon**.	Sánchez Cabezudo; Francisco	Acción en Pozo Hondo (Santa Clara) 7Feb.96 Ingenio La Luz (Habana) 2Feb.96	DOMD. 120/96 DOMD. 121/96
Sold. 4º.Escon.	Sánchez Díez; Manuel	Santa Clara Hasta Feb.97	DOMD. 220/97
Sold. **1º**.**Escon**.	Sánchez Expósito, Juan	Malpáez y Guayabo (Habana) 5/6Abr.96	DOMD. 179/98
Sol. 4º.Escon.	Sánchez López; Juan	Santa Clara Hasta Feb.97	DOMD. 220/97
Sold. **1º**.**Escon**.	Sánchez López; Fulgencio	Acción en Pozo Hondo (Santa Clara) 7Feb.96	DOMD. 120/96
Herrador	Sánchez Muñoz; Cándido	Santa Clara Hasta Feb.97	DOMD. 220/97
Sold. **1º**.**Escon**.	Sánchez Pérez; Fulgencio	Regresado Escuadrón Pavía	DOMD. 283/99
Sold. **1º**.**Escon**.	Sánchez Sabater; Ramón	Viajacas.Minas de San Fernando (Villas) 25/27May.96 Guachinango, Pinos, Morales Charco del Hoyo (Villas) 19/20Ene.97	DOMD. 260/96 DOMD. 144/97
Sold. **1º**.**Escon**.	Sansó Mir, José	Inutil	DOMD. 168/00
Sold./2ª **1º**.**Escon**.	Santano Morales; Pablo	Operaciones Marzo 97	DOMD. 246/97
Sold. **1º**.**Escon**.	Santiago Bellido; Manuel	Fallecido; fiebre amarilla (Santa Clara) 2Nov.96:	DOMD. 73/97
Sgto.	Santos Expósito; Juan	Las Villas Sep.97 Acción en El Plátano (Las Villas) 14Jul.98	DOMD. 64/98 DOMD. 44/98
Sold. **1º**.**Escon**.	Sanz Ollé; Francisco	Cerro del Mamey (Villas) 19Jun.96 Guachinango, Pinos, Morales Charco del Hoyo (Villas): 19/20Ene.97	DOMD. 228/96 DOMD. 144/97
Sold. **1º**.**Escon**.	Sanz Oltra; Ramón (Manuel)	Operaciones Abr.97 Operaciones Marzo 97	DOMD. 223/97 DOMD. 246/97
Sold. **1º**.**Escon**.	Sarbatura Anguera; Eugenio	Casimbas, Itabo y Delicias (Santa Clara) 15/18Feb.97	DOMD. 149/97
Sold.	Saurell Miguel; José	Santa Clara Feb.97	DOMD. 220/97
Sold.[421]	Seco del Pozo; Vicente	Caunao (Villas) 9/12Feb.98	DOMD. 233/9

[421] Antonio Pozo Seco, quizás ascendido a sargento

Sold. **1º**.**Escon**.	Senén Guillén; Tomás	Casimbas, Itabo y Delicias (Santa Clara) 15/18Feb.97 Santa Clara Hasta Feb.97	DOMD. 149/97 DOMD. 220/97
Sold. **1º**.**Escon**.	Serret Biuse; Magin	Ingenio La Luz (Habana) 2Feb.96	DOMD. 121/96
Sold. **1º**.**Escon**.	Soto Ariola; Juan	Cerro de Mamey(Villas) 18Jun.96 Casimbas, Itabo y Delicias (Santa Clara) 15/18Feb.97	DOMD. 228/96 DOMD. 149/97
Sold. 4º.Escon.	Sevillano Cepo; Francisco	Santa Clara Hasta Feb.97	DOMD. 220/97
Sold. **1º**.**Escon**.	Silvo Santos; Manuel	Bombardeo y ataque en Manzanillo (Santiago de Cuba) 12/23Ago.98	DOMD. 25/99
Sold. 2ºEscon.	Sobera Sáez; Emeterio	Combate Ingenio Aurora y Potrero Sotolongo (Cienfuegos) 4Oct.98	DOMD. 75/97
Sold.	Soléns Pons, Miguel	Acción en Bernia (Santa Clara) 22Dic.96	DOMD. 88/97
Sold. **1º**.**Escon**.	Solón Pérez; Miguel	Acción en Pozo Hondo (Santa Clara) 7Feb.96	DOMD. 120/96
Sold. **1º**.**Escon**.	Sopena Ortíz; Juan	Pinos, Morales,Charco del Hoyo.(Villas): 19/20Ene.97. Herido	DOMD. 144/98
Sold. **1º**.**Escon**.	Soto Oriola; Juan	Combate en Lomas de Julia (Villas) 20Abr.96 En Cerro del Mamey (Villas) 19Jun96 Acción en Bernia (Santa Clara) 22Dic.96. Herido	DOMD. 3/97 DOMD. 228/96 DOMD. 88/97
2º.Tte. **1º**.**Escon**.	Suárez Gómez; José	Calabazar; Columna Brig[a.]López Amor (Santa Clara) 27/29Jun.	DOMD. 3/98
Sgto.	Suárez Pascual; Juan	Acción en El Plátano (Las Villas) 14Jul.98 Manzanillo Fallecido; enfermedad 19Ene.98:	DOMD. 44/98 DOMD. 69/00
Sold. **1º**.**Escon**.	Suárez Pérez; Maximiano	Combates entre Sabanilla-Río San Juan (Matanzas). 8/15Dic.96	DOMD. 100/97
Sold./1ª **1º**.**Escon**.	Subarroca Santa; Antonio	Guachinango, Pinos, Morales Charco del Hoyo (Villas): 19/20Ene.97 Casimbas, Itabo y Delicias (Santa Clara) 15/18Feb.97	DOMD. 144/97 DOMD. 149/97
Sold. **1º**.**Escon**.	Supena Costa; Juan	Combate en Lomas de Julia (Villas) 20Abr.96	DOMD. 3/97
Sold. **1º**.**Escon**.	Surigue Moli; José	Casimbas, Itabo y Delicias (Santa Clara) 15/18Feb.97	DOMD. 149/97 DOMD. 283/99
Sold. **1º**.**Escon**.	Tena Monfort, Francisco	Acción en Bernia (Santa Clara) 22Dic.96	DOMD. 88/97
Sold. **1º**.**Escon**.	Tobar Marcos; Fidel	Operaciones Abril.97	DOMD. 223/97

Sold. 4º.Escon.	Toro Mora; Buenaventura	Convoy a La Movida-Loma Cruz (Santa Clara) 19Nov.96	DOMD. 89/97
Cab. **1º**.**Escon**.	Torra Sanmartín; Juan	Acción de Vega Alta y Santa Clara (Villas) 13/16Jul.96 Casimbas, Itabo y Delicias (Santa Clara) 15/18Feb.97 Convoy a La Movida-Loma Cruz (Santa Clara) 19Nov.96 Guachinango, Pinos, Morales y Charco del Hoyo (Villas) 19/20Ene.97 Operaciones Santa Clara Hasta Feb.97 Operaciones Hasta Abr.97	DOMD. 1/97 DOMD. 149/97 DOMD. 89/97 DOMD. 144/97 DOMD. 220/97 DOMD. 223/97
Sold. **1º**.**Escon**.	Trausé Abat; Daniel	Operaciones Abril.97	DOMD. 223/97
Sold.	Turó López; José	Fin de 1898	DOMD. 274/98
Cab. **1º**.**Escon**.	Ubeda García; Eduardo	Acción en Pozo Hondo (Santa Clara) 7Feb.96 Zuazo, Panchita y Azules (Santa Clara) 22/23Ene.97	DOMD. 120/96 DOMD. 140/97
Sold. **1º**.**Escon**.	Valdepérez Curto; Vicente	Ingenio La Luz (Habana) 2Feb.96	DOMD. 121/96
Cab. **1º**.**Escon**.	Vallinas Suarez; Carlos	Lomas de la Olla y Filo Martínez (Villas) 9/11Oct.96	DOMD. 58/97
Sold. **1º**.**Escon**.	Valsells Lloret; José	Combate en Lomas de Julia (Villas) 20Abr.96	DOMD. 3/97
Sold. 4º.Escon.	Ventaja López; José	Santa Clara Hasta Feb.97	DOMD. 220/97
Sold. **1º**.**Escon**.	Vicente Ibars; Antonio	San Juan de Truffin (Santa Clara) 20/21Nov.95	MM. DO 49/96
Sold. **1º**.**Escon**.	Vidaurreta Ramírez; Felipe	Encentro en Paso Isabela y Potreros Sosa y Arrastia (Pinar del Río) 20Ago.96	DOMD. 29/97
Sold. **1º**.**Escon**.	Vila Ricart; Pedro	Operaciones Abril 97	DOMD. 223/97
Sold. **1º**.**Escon**.	Vilamayor Sarreal José	Potrero Dolores-Ingenio Rosa (Villas) 12Dic.96	DOMD. 101/97
Sold. **1º**.**Escon**.	Villacreces López; Antonio	Regresado a la Península 26Oct.96	DOMD. 253/97
Sold.	Villafranca Villafranca; Pedro	Combate Ingenio Aurora y PotreroSotolongo 4Oct.98	DOMD. 75/97
Sold. **1º**.**Escon**.	Viñal Varó; Antonio	Casimbas, Itabo y Delicias (Santa Clara) 15/18Feb.97	DOMD. 149/97
Sold. **1º**.**Escon**.	York Carnillana; Pedro	Lomas de la Olla y Filo Martínez (Villas) 9/11Oct.96	DOMD. 58/97
Sold. **1º**.**Escon**.	Zamora Zamora; Bartolomé	Casimbas, Itabo y Delicias (Santa Clara) 15/18Feb.97	DOMD. 149/97
Sold. **1º**.**Escon**.	Zamorano Rosado; Ceferino	Regresado Escuadrón Pavía	DOMD. 283/99

4.2.- REGIMIENTO CAZADORES DE SESMA Nº22



LA GUERRA DE CUBA: UNA GUERRILLA ESPAÑOLA VOLVIENDO DE UNA EXPEDICIÓN Á LAS CRUCES

[422] "1º. de Coraceros" (1859). "Regimiento 1º. del Rey de Coraceros" (1661). "Regimiento Sesma" (1873). "Regimiento del Rey 1º. de Lanceros" (1875). Recreado en Alcalá de Henares por RD de 19 de abril de 1875 con el nombre de "Cazadores de Sesma núm.22 de Caballería", con los quintos escuadrones de los Regimientos Farnesio, Villaviciosa, España y Sagunto, tras pasar por Zaragoza a completar su organización, quedó de guarnición en Valencia ocupando el acuartelamiento de San Juan de la Ribera alternando en los servicios de Plaza con el Regimiento Lanceros de Sagunto, y con destacamentos fijos en Cartagena, Alicante y Castellón,

AÑO 1895.

Mandaba el Regimiento de Cazadores de Caballería Sesma núm. 22 el coronel D. Nicanor Picó y García Pego; y de segundo jefe el teniente coronel D. Serapio Riaño Castro[423], cuerpo que había sido revistado por el Gobernador militar Rodríguez Bruzón con calificación excelente, y al que venían siendo destinados jefes y oficiales para completar sus plantillas[424].

A las fuerzas de la Península, mediante la llamada a filas de 45.000 reclutas por OC.15Feb./95 (DOMD.38) se les ordenó completar la fuerza reglamentaria en revista, establecida para los regimientos de Caballería en 400 hombres. El Regimiento Sesma núm. 22, de la Zona núm. 9 (Almería) recibiría 94 hombres y 43 quedarían en situación de licencia ilimitada[425].

Mayo.- Para completar la tropa de los regimientos de Villarrobledo, Alfonso XII y Villaviciosa debió destinar de los reemplazos 93 y 94 veintidós soldados y recibirlos para mantener su plantilla de la Zona de Pamplona de entre los reclutas con licencia ilimitada. También desde el regimiento se alistaron para el voluntariado a Cuba cuatro sargentos, dos cabos, cuatro herradores y diez soldados[426].

25Jul.- El regimiento participó con otros cuerpos de la guarnición, en la retreta militar, primer acto de la Feria de Valencia, con la presencia de la banda de clarines, banderas y trofeos llevados por soldados y con los batidores abriendo paso a la comitiva hasta la Alameda, y con el Regimiento de Sagunto celebraron la festividad de Santiago con una solemne función religiosa, un animado banquete de oficiales y una comida extraordinaria para la tropa[427].

Agosto- *Al regimiento se le ordenó desplazar un escuadrón a Alcoy para intervenir en la represión de la huelga de tejedores. Sus jinetes, recorriendo las calles de San Lorenzo, Val y El Carmen para concentrarse en la Plaza de la Constitución donde hubieron de cargar para despejar de obreros la plaza y calles inmediatas[428], facilitando con ello el mantenimiento de la ley y en prevención de que la huelga tomara un giro desagradable.*

24Nov.- Por R.O.30Oct.95. DOMD. núm.244, se dispuso que el regimiento enviara a Cuba, para cubrir bajas, 36 soldados de 2ª, que embarcarían el día 19 en Santander, vapor *Santa Bárbara*, con el batallón expedicionario de Infantería Valencia y 828 diversos (rezagados, voluntarios, desertores o penados para redimir sus condenas).

---

[422] *La Ilustración Ibérica,* 6Mar.97, pág.9
[423] "*Guía Oficial de España 1895*"
[424] Cap^{s}. José Calatrava y Hernán Ávila, 1os.Tte^{s}. Alfredo Tormo y Teodoro Iradier, 2º.Tte. José Sánchez-Ocaña
[425] Situación en que permanecían a disposición del cuerpo los reclutas excedentes del número que completaba la fuerza reglamentaria.
[426] *La Correspondencia de España* (25May.95)
[427] *La Correspondencia de España* (22/28Jul.95)
[428] "Los soldados daban de plano y no causaron ninguna lesión": *La Época,* 23Ago.95

AÑO 1896.-

Movilizado el Regimiento Sesma para destacar un escuadrón a Cuba, se le ordenó organizar la unidad expedicionaria con un comandante jefe, dos capitanes, tres 1os.Tenientes (uno de ellos Ayudante), tres 2os.Tenientes., un Médico/2º., un Prof-Veter./2ª., cinco sargentos, dieciséis cabos, cuatro trompetas, cuatro herradores, un forjador, cuatro sold^{s}./1ª., ciento veintiséis sold^{s}./2ª., con 11 caballos de oficial y 120 de tropa, que se entregarían en Cuba. Total: ciento setenta y un hombres/Escuadrón (R.O. 11Ene.-DO núm.8/96).

<Los jefes y oficiales serán elegidos dentro del regimiento, prefiriéndose a los que lo soliciten, o por sorteo, teniendo en cuenta condiciones y excepciones reglamentarias. Los 2os.Tte^{s}. serán designados por el Ministerio de Guerra entre los sargentos ascendidos de la Escala de reserva retribuida. Médicos y profesores veterinarios serán nombrados por el Ministerio. Las clases e individuos de tropa también por sorteo entre los del regimiento ingresados en el servicio antes del 1º. de octubre, si no hubiese voluntarios. Podrán concederse permutas para jefes y oficiales de la misma o distinta región, como a los soldados, siempre en cumplimiento de las disposiciones vigentes y que no se interrumpa la marcha a Cuba. Un 1er.Tte. podría permutar por otro 2º.Tte>. (DOMD.8/96).

Los Escuadrones llevarán la carabina Maüser y recibirán el ganado en Cuba. Clases y Tropa llevarán sable, dos trajes de ralladillo o de faena, uno nuevo y el otro en primera vida, chaleco de bayona, gorro, un par nuevo de borceguíes puestos, bota de vino, fiambrera, morral para pan, cinturón con su tirante y un par de espuelas. Llevarán puesto el capote durante la marcha y navegación y empacadas las fornituras, monturas completas y en buen estado, las bridas y las cabeceras de pesebre, las bolsas de curación, de herraje y los útiles de herrar.

El personal de estas Unidades causará baja en la Península por fin del presente mes[429][430]*>.*

8Ene.- Por Circular del Ministerio de la Guerra, se había previsto: *"los jefes y oficiales que se destinen a Cuba y soliciten el retiro, deberán satisfacer por su cuenta el importe del pasaje de regreso a la Península"* (DOMD.6/96).

El Ministerio había ascendido y designado para el escuadrón expedicionario a los 2os.Tte^{s}. del Regimiento Sesma a los sargentos Severiano Sainz Flores[431], Manuel Gilabert Grech[432] y Narciso Sevillano Echauz (en comisión)[433] (DOMD.9/96). Y en las mismas condiciones del Regimiento Borbón fueron ascendidos a 2º.Tte. los sargentos José Parellada Farré y Nicolás Bernal Olvés (DOMD.11/96)[434].

También desde el Ministerio se destinaron los veterinarios terceros que debían marchar con los Escuadrones a enviar a Cuba. Al Sesma se asignó al oficial veterinario Facundo Cuevas Cuevas para incorporarse con urgencia (DOMD.14/96), al que se expendió pasaporte para marchar con su escuadrón.

14Ene. En el sorteo (R.O.18/Ene.-DOMD.núm.14/96) para la selección de los mandos del escuadrón realizado en el Regimiento Sesma; el comandante, que debería elegirse entre los de su empleo Font de Mora, Pechovierto y Peña, resultó elegido Peña. Y de entre los oficiales resultaron designados por suerte los Cap^{s}., Parra, y González; los 1os.Tte^{s}. Torró y Hernández de Tejada; y como voluntario el 2º.Tte. Marzá. Al comandante Peña le fue concedido el retiro voluntario[435].

La situación que iban a encontrar en Cuba era al menos alarmante: Los jefes revolucionarios Máximo Gómez y Antonio Maceo llevaban a cabo una táctica *"que en términos militares se llama punta o extranjerizando el lenguaje, un raid. Algunos miles de guerrilleros, montados en su mayor parte, recorren con gran rapidez la isla desde Santiago de Cuba a Pinar del Río, logrando evitar el encuentro de tropas que los detengan; sosteniendo combates parciales que permitan seguir la marcha del grueso de las partidas, al amparo de algunos centenares de tiradores que huyan una*

[429] *Del Diario Oficial*
[430] Como consecuencia del paso a Cuba fueron baja diez comandantes, veinte capitanes y sesenta tenientes (*El Correo Militar*)
[431] Aunque no figura embarcado con el Escuadrón, sí en Cuba durante la campaña en el Regimiento de la Reina. Fue repatriado (DOMD.24/99)
[432] No figuró en Cuba
[433] Quedó en el Escuadrón expedicionario Sesma
[434] El 2º.Tte. Bernal, consta en Cuba en el Regimiento Borbón
[435] *Las Provincias*, 16Ene.96

vez conseguido su objeto…". Movilidad que pudo habérseles cortado con medidas acertadas y oportunas, *"privándoles de ese medio por falta de ganado útil; si a la persecución ineficaz en estos casos del infante, se uniera la del jinete, utilizándose fuerzas de Caballería, que ya hay en Cuba, y las guerrillas montadas que son tan útiles y las que hoy se carece …"*[436].

24Ene.- Por Real Orden (DOMD.18) fue destinado, con incorporación urgente, al Escuadrón del Regimiento de Caballería de Sesma expedicionario de Cuba el comandante Enrique Díaz Tejero en sustitución del comandante Peña. Y el general Weyler solicitó por telegrama oficial al comandante General de Valencia la anticipación de embarque del Escuadrón expedicionario Sesma.

Dispuesta su salida en la tarde del día 23Ene.96, se preparó una entusiasta despedida[437]. La oficialidad de Caballería de la guarnición de Valencia obsequió a sus compañeros del escuadrón expedicionario en la fonda París, que presidieron el general Ortiz y el coronel Picó, quien ante setenta y dos comensales con palabras de satisfacción, por el espíritu demostrado por sus oficiales, manifestó en nombre de todos ellos el deseo de cumplir con su deber hasta dar la vida por la Patria, añadiendo nuevas páginas de gloria al Regimiento Se confirmaron las solicitudes de destino en el Distrito de Cuba entre otros mandos de Caballería el 1er.Tte. Arturo Pando Pou (Borbón).[438] Se ascendió a 2º.Tte. a los sargentos Francisco Blanco[439] (de la Reina) y Deogracias Martínez Rubio (de la Reina).

Para cubrir las bajas provocadas en el Regimiento por la salida del escuadrón expedicionario, el Ministerio por R.O. determinó la incorporación a filas sin pérdida de tiempo de todos los reclutas pertenecientes a los dos últimos reemplazos (1895) en situación de licencia ilimitada por exceso de fuerza, llamados por rigurosa antigüedad de reemplazos y número del sorteo (DOMD.15/96).

Obtuvo el retiro el comandante de Regimiento Sesma Ramón Pechovierto Carceller (DOMD.16/96) y al día siguiente obtenía la licencia absoluta, causando baja en el Ejército, el 1er.Tte. Augusto Gracián Aparicio (DOMD.17/96)[440].

El Escuadrón de Sesma impedido por la copiosa lluvia el besamanos en Capitanía de Valencia, se desplazó en ferrocarril hasta Barcelona. Subieron al tren los oficiales; Caps. Pedro Parra Vizcaíno y Domingo González Chimeno, 1os.Ttes. Juan Torró y Francisco Hernández[441], 2os.Ttes. Francisco Marzá y Narciso Sevillano, Veter./3ª Facundo Cuevas Cuevas[442], siendo despedidos en la Estación por el Capitán general y el Gobernador Militar, los Jefes y Oficiales libres de Servicio, y un gran gentío, dándose al partir el tren especial vivas al Ejército y al Escuadrón

25Ene.- Alojado en el cuartel Jaime I de Barcelona, salió en la mañana siguiente hacia el muelle alto de la Riba formados al son de las bandas de música de los regimientos de Infantería de la guarnición. Y recibidos en el puerto con gritos de ¡Viva España! y con la exaltación de las gentes que llenaban los engalanados vapores salidos a la mar, después de ser obsequiados por las autoridades civiles y militares presentes, embarcaron en el vapor *Santo Domingo* con otros de los escuadrones expedicionarios, Alcántara, Castillejos y Borbón.

Al tiempo, en la Iglesia de la Merced, ocupada por un inmenso gentío se celebraba una Misa oficiada por el obispo, a la asistía el general Weyler con su Estado Mayor y autoridades, a los que tras rezar la oración "pro témpora belli", dirigió una plática implorando la protección de la Virgen de las Mercedes para la misión que la Patria había encomendado al Ejército.

El general Weyler y su séquito, embarcados en una canoa del cañonero *Pilar*, se dirigieron al trasatlántico *Santo Domingo* que, entre aplausos, vivas y aclamaciones, inició majestuosamente su camino rumbo a Cádiz. Habían embarcado, entre otros mandos de diversas Armas y Cuerpos, el general Ahumada, los Cors. de Infantería Juan Hernández y Tirso Albert, los Ttes. Cors. Pintos, Acosta y Villa; los Comtes. Rodríguez, Fonsdeviela y Ayala; los Caps. de Estado Mayor Roca y Municientes y otros oficiales de Sanidad, del Comisariado de Guerra y Oficinas Militares.

---

[436] *El Correo Militar*, 7-9Ene.96
[437] *El Imparcial*, 23Ene.96
[438] Ascendido a capitán, falleció por enfermedad en Güines (Habana), 23May.97
[439] Empleo de 1er.Tte. DOMD.223/98
[440] Según la prensa había sido sorteado en el Regimiento para formar parte del Escuadrón expedicionario
[441] Repatriado (DOMD.24/99)
[442] *Siglo Futuro* 20Ene.96

De Caballería el Comte Enrique Díaz Tejero para incorporarse a su destino y los del mismo empleo José Gregorich Peña[443], Rafael Girón Aragón[444] Federico Rodríguez Fito (Reina) y Fernando Pastor, 1er.Tte. Eulogio Despujol[445] y los 2os.Ttes. Ignacio Sierra y Eusebio Grau[446].

28Ene.- Fondeado en Cádiz el vapor *Santo Domingo*, y transbordados sus pasajeros al vapor-correo *Alfonso XIII,* embarcaron en él las otras tropas que deberían acompañar a Weyler, el Escuadrón Vitoria núm. 28, con recluta voluntaria y diversos. Trasladado el Capitán general Weyler al trasatlántico, último vapor de esta 8ª Expedición, subieron a bordo los generales Ochando, Bargés, Melguizo[447] y Arolas[448]; y sus tres Ayudantes de Campo, Pintos, Pastor y Lacalle: 7 generales, 33 jefes, 92 oficiales, y 903 de tropa[449]

[443] Destinado a las órdenes del Capitán General de Cuba en Ene.96. Cruz de San Hermenegildo (DOMD.140/97 fue repatriado (DOMD. 24/99)
[444] Ayudante General. Fallecido 29Jul.96 en la Habana
[445] Cruz de María Cristina en Lomas de Rubí (26Abr.96-DOMD.155/96)
[446] Rafael Guerrero: "*Crónica de la Guerra de Cuba*",. Ed. Maucci. Barcelona 1895. Cap.XXIV, págs. 251/256
[447] Cayetano Melguizo González: En situación de cuartel en la Península (DOMD.30/99)
[448] De reemplazo en Valencia (En Cuba sería destinado a Artemisa, Línea Mariel-Majana)
[449] Ministerio de la Guerra, 1ª Sección: *"Cuadro de personal enviado al distrito de Cuba",* pág. 16

ESCUADRÓN EXPEDICIONARIO SESMA NÚM. 22

DIARIO DE OPERACIONES:

AÑO 1896.



CUBA: UN RECONOCIMIENTO EN LA MANIGUA

[450] **1Feb.-** Con los escuadrones de los regimientos Reina núm. 2, Alcántara núm. 14, Castillejos núm. 18 y Sesma núm. 22, presentes en Cuba, "o que habrían de llegar", se constituyó un nuevo regimiento, tomando el nombre del más antiguo[451].

Reorganizado el III[er]. Cuerpo de Ejército. al mando el Tte. Gral. Francisco Girón, Marqués de Ahumada, con la 2ª División, general Francisco Loño[452] en la provincia de la Habana, y su 1ª Brigada, general Calixto Ruiz, con centro en San Antonio de Baños, el nuevo regimiento se incorporó a la Zona 2ª de esta brigada, en Centro en Ceiba del Agua (Habana): Mandaba la Agrupación de escuadrones el coronel Salvador Arizón[453]; para formar columna con el batallón Provisional de Cuba[454].

Límites: Por el Norte desde Guayabal por Caimito, Corralillo, Colmenar, Pastra y orilla del río Cobea hasta la línea térrea del Oeste. Por el Sur desde San Andes, Resurrección, Juaraz, Tienda Paz, Trinidad, Tomeguín, Arenal, San Francisco, Luisa, al Gabriel. Por el Este desde el cruce del río Govea con la vía del Oeste por la línea férrea, Salud hasta Gabriel. Por el Oeste desde Guayabal, Morejón, Virtudes a San Andrés.

La Línea Militar Mariel-Majana: cerrando el paso entre las provincias de Pinar del Río y Habana se hallaba bajo el mando e inspección del general Arolas, con el Comte. Pío Sánchez en la sección Sur, el general. Bernal en el Centro y el Gral. Ruiz al Norte, una columna volante con el Cor. Francés, y a ambos extremos los cañones de Artillería. La carretera recorrida por grupos de Caballería mandados por los Cor[s]. Maroto y Figueroa. Total 12.000 hombres con el mejor espíritu y entusiasmo indescriptibles.

3Feb.- El Regimiento de Caballería de la Reina, aún no incorporado el Escuadrón Sesma, en Malezas hizo dos bajas al enemigo y le cogió armas y municiones.

5/8Feb.- El coronel Maroto, nombrado jefe del Regimiento de Caballería de la Reina, salió de reconocimiento a Loma Vigía, y encontró al enemigo en Sabana Maleza y San Gil, tomándoles un campamento en Potrero San Miguel y Arroyo Martín y otro en Almansa, dejando los rebeldes cuatro bajas, 18 caballos y varias armas.

Por la reorganización de la Caballería: En la provincia de Pinar del Río se dividió el ejército en tres medias brigadas, se situó la primera en la capital (Escuadrón Reina), la segunda en Guanes (Escuadrón Vitoria), y la tercera en la zona de Guanajay a cargo del coronel Juan Franco, con el batallones de Infantería Cazadores de Barbastro y San Marcial y la Caballería del Escuadrón Sesma. Para apoyo en las operaciones seis piezas de Artillería y para eventualidades una columna de Infantería con Fuerzas de Baza y del Regimiento Isabel la Católica[455].

---

[450] *La Ilustración Ibérica;* 24Jul.97, pág.5*
[451] Constan en Cuba, procedentes des Sesma, los 2º.Tte[s]. Narciso Sevillano Echauz y Severiano Sáez Flores
[452] Cruz de Mª. Cristina (DOMD.143/98**).** Subsecretario del Ministerio de la Guerra (DOMD.232/00)
[453] Jefe del Regimiento de Caballería de Numancia (Cuba)
[454] *El Correo Militar*, 6Abr.96
[455] *El Correo Militar*, 29Feb.96

10Feb.- El Escuadrón Sesma núm. 22 desembarcó en la Habana con su nuevo comandante Díaz Tejero, 6 oficiales y 155 hombres clases y tropa, y destinado en la 5ª Agrupación de Caballería, a las órdenes del general en jefe en la provincia de Pinar del Río, en Guanajay (Pinar del Río), con los batallones Barbastro y San Marcial bajo el mando del general Suárez[456].

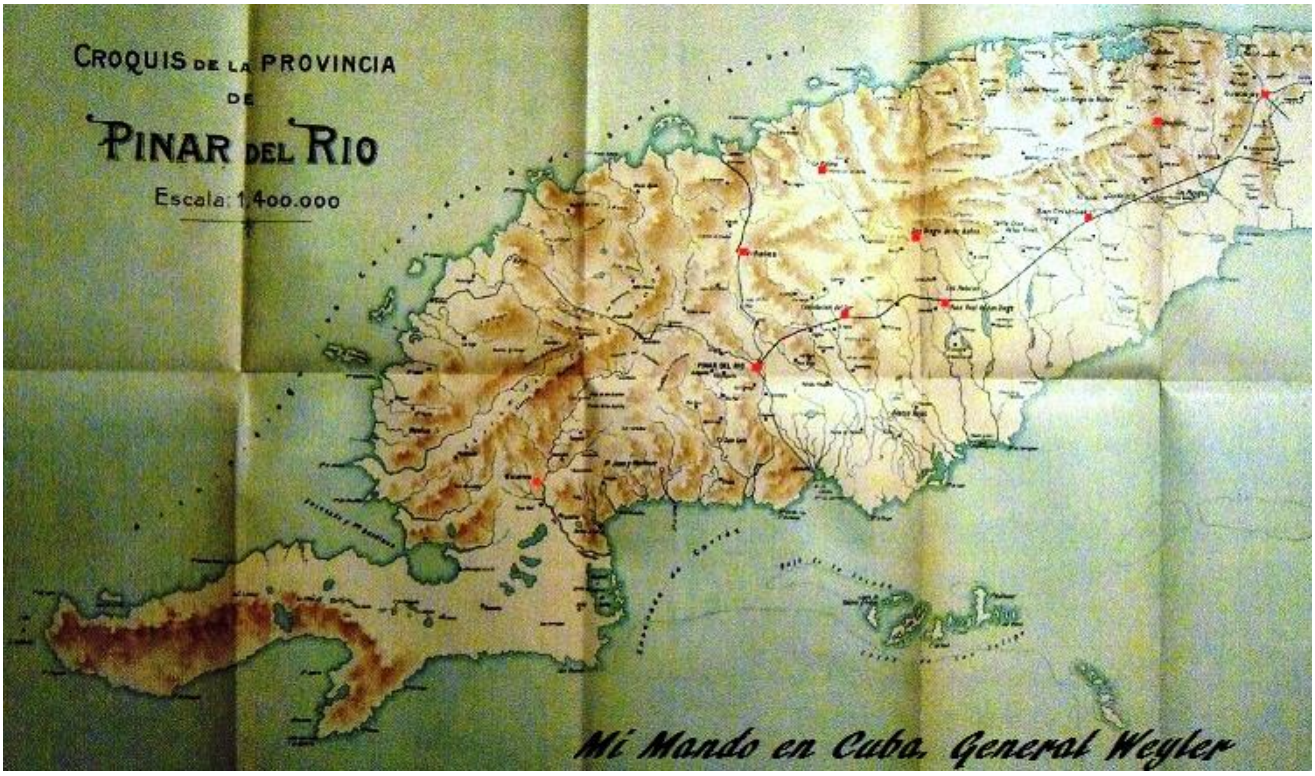

17Feb.- *Montado el escuadrón* se dispuso para participar en las operaciones de campaña en las provincias de la Habana y Pinar del Río[457] formando parte de la columna del general Cayetano Melguizo.

22Feb.- Bajo el mando del Comte. Díaz Tejero, el Escuadrón Sesma, en la columna del general Melguizo[458], salió de reconocimiento por la provincia de la Habana.

28Feb.- La necesidad de mandos para la nueva reorganización de la Caballería y el cambio de táctica en su empleo, decidió al Ministerio de la Guerra a destinar por sorteo al Ejército de Cuba, a cuatro coroneles del Arma: Sres. Eduardo Galindo, González Rubín, Ramírez Ochoa y Nicanor Picó y García Pego[459] jefe actual del Regimiento Sesma núm. 22 en Valencia[460]. En su sustitución por R.O. de 16Mar.96 fue nombrado el del mismo empleo Clemente Obregón de los Ríos (DOMD.57/96).

23/29Feb.- El coronel Maroto, jefe del Regimiento de Caballería de la Reina, formando columna *con uno de sus escuadrones*[461] y los batallones del Rey y Mallorca, salió de Sancti Spíritus para dirigiéndose por Covadonga, atravesar el río Jatibonico del Norte, pasar por Arroyo Blanco, combatir en Potrero las Delicias, y por Asiento del Jobosí seguir a Manacas y Pedro Vargas, pasar el Zaza, y siguiendo a Tibicial llegar a Placetas.

En las provincias de Matanzas y Las Villas, finalizada la recogida de caballos, se dio el mando de las fuerzas del Arma a coronel Ruiz.

---

[456] *La Época*, 29Feb.96
[457] Hoja de Servicios de los Cap[s]. González y Marzá
[458] El general sería repatriado por enfermedad (DOMD.72/97)
[459] Falleció de fiebre amarilla en Santa Clara (R.O.24Jul.96)
[460] *La Época*, 29Feb.96
[461] Probablemente el escuadrón Reina

En Cruces (Santa Clara) incorporados setecientos jinetes y "una vez armados con sables afilados", la Agrupación de Caballería, al mando del coronel Maroto, se destinó a la vigilancia de la línea férrea y estratégica Habana-Batabanó y a la persecución del enemigo en Pinar del Río.

3Mar.- El Regimiento de Caballería de la Reina se encontraba en Remedios (Villas), acompañando al general Weyler en la persecución de Máximo Gómez

6/7Mar.- Intervino el Escuadrón Sesma, al mando del Comte. Díaz Tejero, en el ataque contra la partida de Collazo que había asaltado el poblado de Ceiba del Agua (Habana)[462]. Participaron en la acción el Cap. Pedro Parra, y los Tte[s]. Francisco Hernández de Tejada, Francisco Marzá y Juan Torró.



10Mar.- Desde el Regimiento de Sesma núm. 22 (Valencia) fue destinado a Cuba el Cap. Manuel Pérez Martínez, con incorporación urgente y a disposición del Capitán general de la Isla[463].

15Mar.- Formando parte de la columna del Gral. Ruiz, participó en la acción de Alquizar (Habana). *"En la acción de Lombillo Chico obtuvieron la cruz del Mérito Militar, distintivo rojo, el 2º. Tte. de Cazadores de Linares y el 1er. Tte. de Caballería de la Reina Antonio Gomá Arnijo*[464]

17Mar.- La Caballería de la Reina intervino el reconocimiento por Sabana Malezas contra una partida de 209 insurgentes.

19Mar.- Y combatió en el Ingenio Montalvite (Habana), donde se distinguieron con la Cruz del Mérito Militar el Cap. Claudio Lázaro (Escon. Reina) 1er.Tte. Juan Torró Amorós, los sgto[s]. José Gris Lloret (Sesma) y Victoriano San Martín, con 5 cabos, 1 trompeta, 1 sold./1ª y 14 sold./2ª de los Escuadrones Reina, Alcántara y Sesma (DO138/96).

El Comte Díaz Tejero con su escuadrón se enfrentó a la partida insurrectas de Bermúdez en San Felipe (Pinar del Río)[465].

20-21Mar.- Y afrontado a los grupos insurrectos de Bermúdez y Collazo en el Corujo y Tienda de San José (Habana), obtuvieron la Cruz del Mérito Militar, el Cap. Pedro Parra Vizcaíno, los Tte[s]. José Tarrasa, José Vicat y Ramón Alarcón, sgto[s]. Vicente Parra Grajales y Jaime Villena Ollé, con soldados de los escuadrones Reina, Alcántara y Sesma. También participó en la acción el Cap. Pedro Parra y los Tte[s]. Francisco Hernández de Tejada, Francisco Marzá y Juan Torró. Por esta acción se concedió la cruz del Mérito Militar al Cap. Pedro Parra Vizcaíno.

La prensa diaria de Madrid relataba el encuentro: *"Con la columna el general Ruiz (escuadrones Reina, Alcántara y Sesma) saliendo de San Felipe, poblado cerca de Quivican y marchando hacia el norte encontró y combatió a las partidas de Collazo y Bermúdez, dándoles alcance en la tienda de San José. Trataron de hacerse fuertes, y cargando nuestra Caballería (Sesma) les hizo ocho muertos y un dirigente cubano. Puestos a la fuga los rebeldes fueron perseguidos, causándoles otros cinco muertos, cogiéndoles además algunos caballos, municiones y una caja de dinamita"*[466].

[462] En los combates de Vigilancia y Rosario, el Escuadrón Reina obtuvo la Cruz del Mérito Militar para el Comte. Pedro Carballo, Cap. Luis Estanga y 1er.Tte. Manuel Larrumbe, con 1 Srgto. 2 Cabs. y 9 Solds. (DOMD.206/96)
[463] DOMD. 57/96
[464] *El Correo Militar*, 7Sep.96
[465] Hoja de servicios
[466] *El Correo Militar*, 26Mar.96

23Mar.**-** Situado el Escuadrón Sesma de vigilancia en la Línea Mariel-Majana (Pinar el Río) combatió a las partidas de Bello y Delgado en Potrero Carlota, en cuyo servicio obtuvo la cruz del Mérito militar el Tte. Francisco Marzá.

Abr.**-** En la reorganización de tropas llevada a efecto por el general Weyler, pasaron a formar parte de las fuerzas a sus órdenes los regimientos de Caballería de la Reina, del Príncipe y Sagunto, interviniendo las acciones de Santa Ana, Río Grande, Ingenio de La Unión, y San Luis[467].

6Abr.**-** Cerrado el último paso por la parte sur de la Línea Mariel, podrían considerarse totalmente aislados los insurrectos del titulado general Antonio Maceo en Pinar del Río, de donde difícilmente podrían volver a la Habana. Y reorganizado el 3$^{er.}$ Cuerpo de Ejército, bajo el mando del general marqués de Ahumada, el Escuadrón Sesma quedó encuadrado en la provincia de la Habana, bajo el mando del general Loño, en la Zona segunda del general Calixto Ruiz, con centro en Ceiba del Agua; concentrando a la Caballería en Calabazar.

Había contribuido eficazmente al retroceso hacia Occidente de los autonombrados generales cubanos Gómez y Zayas, entre otras importantes acciones, la disposición del coronel Maroto, que utilizó con oportunidad el Regimiento de Caballería de la Reina que mandaba, obligando entre todos a los grupos rebeldes de Sancti-Spíritus y Villas, a una retirada desordenada, refugiándose en la Ciénaga y en la costa de Sagua.

8Abr.**-** El Escuadrón Sesma, con el Cap. Pedro Parra y el Tte. Juan Torró, operó en el Corujo, contra los grupos rebeldes de Bello y Delgado.



[468] **9Abr**.**-** *<"General Arolas, reconociendo Occidente línea Mariel Sur, con Caballería y Artillería por Carlota, Cartulina y Jobo, causó a la vanguardia de Maceo un muerto, cinco heridos, seis prisioneros de partida Carillo frustrando propósito forzar línea".- Habana>*[469]*.* Los mambises perseguidos por el constante acoso de nuestras columnas, rehuyendo el combate, destruían, incendiaban y talaban los lugares a su paso, pero la escasez de municiones y víveres, la falta de caballos y la serie de encuentros ventajosos para el ejército comenzaba a hacer mella en su moral y algunas partidas comenzaban a acogerse al indulto.

8/9Abr.**-** *"Fuerzas de Caballería de la Reina y del 1º de Ligeros de Habana, al mando del bizarro 2ºTte. de Caballería Rafael Carballo, maestro de veterinaria del citado escuadrón, guarnecen dicho fuerte (La Luisa) que, cual centinela avanzado, vela por esta entrada del poblado (Güisa) encomendado a su custodia"*[470]*.*

13Abr.- *<"Las partidas situadas al Oriente de la trocha de Mariel procura acercarse a ella y distraer las fuerzas que la custodian para facilitar la salida de Maceo. Una partida que trató de atravesar la línea por las inmediaciones de Artemisa fue deshecha por el general Arolas, quedando prisionero el dirigente cubano que la manda, el que fue sujeto inmediatamente a procedimiento sumarísimo". (Habana)>.*

18Abr.**-** El Tte. Hernández de Tejada al mando de su unidad participó en el encuentro en el Potrero Carlota[471].

[467] Posiblemente otros escuadrones de Rgto. Reina
[468] *La Ilustración española y americana*; 25Nov.96, pág, 9
[469] Parte de Guerra, 9Abr.96. *El Correo Militar*, 10Abr.96
[470] Rafael Guerrero: "*Crónica de la Guerra de Cuba*",. Ed. Maucci. Barcelona 1895, Tomo III, pág. 288 (¿Escuadrón?)
[471] Hoja de Servicios

En la Península en la reorganización de la Caballería, para mejorar las condiciones de talla y robustez del personal, especialmente en los institutos de Dragones y Lanceros, el reclutamiento se realizaría en lo sucesivo en las Zonas: Regimiento Sesma, en Granada (Almería y Granada). Sagunto, en Lérida (Zaragoza, Manresa, Villafranca del Panadés y Lérida).

20/23May.- Concentrado el Regimiento de la Reina en Alquizar (Habana), incorporado a la columna del Cor. Maroto[472] marchó a la provincia de Matanzas enfrentándose a las partidas de Eduardo García Sanguily y Dantón en las fincas Viuda de Armas, de la Condesa y en Sabanilla. Acciones en las que participaron el Cap. Pedro Parra y los Tte^{s}. ´Hernández de Tejada, Marzá y Torró

La columna con fuerzas del Sesma, Alcántara y Castillejos, participó en una brillante carga que puso en fuga y desbandada a la partida del dirigente cubano Sanguily, teniendo entre los heridos leves a los tenientes Rafael Barnola[473] y Rómulo Zamora[474] y heridos graves cuatro soldados[475].

<Coronel Maroto en reconocimiento Galcón Zapata batió en Perica Viñolas partidas reunidas García Sanguily y otras en número de 2.000 causándolas 16 bajas sobre el campo, dos prisioneros, armas y municiones; la columna ocho enfermos por calor y fatiga marcha y diez caballos muertos>[476]

26May.-. En el combate del Estante (Matanzas) obtuvieron la Cruz del Mérito Militar el Tte.Cor. Fernando Jaúdenes (Reina), el Cap. Pedro Parra (Sesma), el 1er.Tte. Francisco Ruiz del Portal[477], 4 sgto^{s}. y 11 cab^{s}.

1Jun.- Al inicio del mes de junio el Regimiento Caballería de la Reina estaba situado en Cabezas, en el límite de Matanzas y Habana, punto elevado y sano, desde donde podía vigilar la entrada a la Ciénaga de Zapata.

Causó baja en el regimiento el Comte. Enrique Díaz Tejero, Escuadrón Sesma, que finalmente obtuvo licencia por enfermedad para causar baja en la Isla y alta en la Península y quedar en situación de reemplazo en la 3ª Región Militar (DOMD.119/96) y agregado al Rgto. Reserva de Lérida núm. 29, en el que se le concedió la Cruz de San Hermenegildo (DOMD.268/96).

<"El general Ochoa alcanzó cerca de Jaula Tapaste a la partida de Pancho Rodríguez, con guerrilla Guadalajara y Caballería, causándole 14 muertos y ocupando 15 caballos. La columna tuvo tres heridos. Coronel Maroto con Caballería Reina y guerrillas Cuevitas en finca Marcos, dos muertos>.

3Jun.- El coronel Maroto, con Caballería de la Reina y guerrillas de Cuevitas, en la finca Marco, hizo a la partida Sanguily dos bajas y recogió quince caballos.

4Jun.- Al mando del Cor. Andrés Maroto, Comte. Felipe Páramo, Cap. Francisco Uzqueta y 1os Tte^{s}. Andrés Vázquez y Javier Morales, la Caballería de la Reina se enfrentó a los insurrectos en Ingenio Manolita y Lomas de Santa Ana (Matanzas) combate en el que el Escuadrón Sesma obtuvo para el sargento Simón Ortigosa, 2 cabos y 12 soldados la Cruz de plata del Mérito Militar, distintivo rojo.

<Columna del coronel Maroto alcanzó partidas Arniceba Miguelini y Roque en número de 1.000 hombres en río Auras, haciéndole 20 muertos, cogiéndole 35 caballos y armas. Tropa tuvo 11 heridos, tres leves y siete de caídas de caballos>.

<El coronel Maroto en Lomas de Molins (Matanzas) alcanzó nuevamente a Pepe Roque, Clemente González y Junco, haciéndoles ocho muertos y un prisionero, matando 15 caballos y cogiendo armas y municiones; a columna perdió 11 caballos>[478]*.*

---

[472] Jefe del Regimiento de Caballería de la Reina (Cuba)
[473] Del Regimiento Tetuán (Peninsular)
[474] Del Regimiento Castillejos (Peninsular)
[475] Por las operaciones a las órdenes del General Weyler en Mayo del 97 se concedió la Cruz del Mérito Militar al sargento del Escuadrón Sesma José Gris Lloret
[476] *El Correo Militar*, 27May.96
[477] Repatriado (DOMD.24/99)
[478] *El Correo Militar*, 2/5/8/9Jun.96

14Jun.- En el combate en Miguel de Pomariega (Matanzas) el Escuadrón Sesma mereció la Cruz del Mérito Militar para el sargento Enrique Coné, 2 cabos y 12 soldados. El Escuadrón Reina tuvo 3 sgto^{s}. 2 cab^{s}. 8 sold^{s}. y 2 herradores heridos leves.

<"El coronel Maroto, al frente del Regimiento de Caballería de la Reina, encontró en Magdalena (Matanzas) partidas reunidas de Acevedo, Betancourt, Inglesito y otras de cerca de 2.000 hombres. Atacado el enemigo por el frente y flanco, fue arrollado por el Escuadrón Alcántara, al mando del comandante Fito, que entró en el batey. Los insurrectos huyeron hacia Lomas Mogote, dejando 22 muertos entre ellos doctor Izquierdo. El regimiento tuvo dos muertos, siete heridos y 25 caballos muertos.

El sargento Clemente Rongel, en lucha personal, dio muerte al médico y otros dos insurrectos">[479]*.*

15Jun.- Por el mérito contraído en los encuentros de Delicias y San Miguel (Villas) se concedió al sargento Juan Ballester Alcón el empleo de 2°.Tte. de la Escala de Reserva[480].

22/25Jun.- El regimiento continuó las operaciones de campaña en persecución de diversas partidas enemigas, en la provincia de Matanzas, por las fincas de Julia Marcos, San Luis, Gavín, fincas Julia Moliné, donde a los órdenes del coronel Maroto la columna produjo al enemigo tres bajas y capturó 14 caballos. En Cocas, Palomares, y Potreros Osorio y Trinidad de Oviedo (Habana) batió a las partidas de Lacret, Sanguily e Inglesito haciéndoles 10 hombres y 17 caballos muertos y muchos heridos; En fincas de Horacio Díaz y Trinidad de Oviedo, se batió contra varias partidas de insurrectos (Pepe Roque, Clemente Gómez, heridos Junco, Pancho y Morejón).

Por la acción de Trinidad de Oviedo (Habana) se concedió la Cruz del Mérito Militar, distintivo rojo, al capitán Claudio Lázaro (Reina), teniente Manuel Larrumbe (Reina) y a treinta y cuatro de tropa de los cuatro escuadrones. Del Escuadrón Sesma los sargentos Simón Ortigosa y Julio López, el cabo José Fuentes y seis soldados[481](DOMD.276/96).

26Jun.- El teniente coronel Brualla con fuerzas del Rey y Valencia, sección de Caballería de la Reina y Escuadrón movilizado de Matanzas, en total 720 hombres, en duro combate en Hato Izcariza Zapata[482] (Matanzas) batieron a las partidas reunidas de Lacret, Roque, Eduardo García y Sanguily y otras en gran número, logrando tomar sus posiciones a la bayoneta, haciéndoles numerosas bajas.

Por parte del Ejército cuatro soldados muertos, heridos un capitán y tres tenientes, 46 de tropa, 8 contusos de bala y 34 caballos muertos.

29Jun.- Avisado el general Melguizo, jefe de la brigada de Caballería de la línea Mariel-Majana (Pinar el Río), de haberse verificado un desembarco al sur del cabo San Antonio, por Cala María la Gorda dirección Remate y Sitio Nuevo, marchó con fuerzas de Wad Ras y voluntarios de Caballería para cortarles el paso.

Durante el mes de junio, *el Cap. Pedro Parra, los Tte^{s}. Francisco Hernández de Tejada, Francisco Marzá y Juan Torró con su escuadrón participaron en los hechos de armas por los puntos conocidos por fincas Marcos, San Luis Gobi, Ingenio Manuelita, finca Julia Moliné, Miguel de Pomariaga, Vista Hermosa, fincas Oracio Díaz y Trinidad de Oviedo, contra los grupos insurrectos de Sanguily, Pepe Roque, Clemente Gómez, Junco, Pancho Pérez, Morejón, Lacret y El Inglesito*[483]*.*

3Jul.- La columna de los batallones del Rey y de Valencia, al mando del teniente coronel Brualla y comandante Cabello, con el Escuadrón Movilizado de Matanzas y una sección de Caballería del Regimiento de la Reina, con seiscientos veinte hombres en total, tuvieron un encuentro con las partidas reunidas de Lacre, Eduardo García, Canguil, Dentón, Inglesito, Pío Domínguez, Sosa y José Álvarez (a) "el Gallego", en número de cuatro mil hombres, a los que batieron persiguiéndolos desde Majagua a Hato de Jicarita, causándoles muchas bajas y pérdidas en armamento, municiones y otros efectos (Pinar del Río).

---

[479] *El Correo Militar*, 18Jul.96
[480] DOMD.19/12/96
[481] DOMD.06/12/96
[482] Hato Jicarita (¿)
[483] Hoja de Servicios

Por parte del Ejército las bajas fueron cuatro soldados muertos, dos de ellos de Caballería de la Reina, uno del batallón de Valencia y otro de la guerrilla de Matanzas; heridos, el Cap. Juan González, el 2º.Tte. Ángel Gurrea, del batallón del Rey, el de Movilizados de Matanzas Eduardo Alcolado y seis de tropa, con ocho contusos de bala y treinta y cuatro caballos muertos[484].

El segundo Escuadrón del Regimiento de la Reina (Alcántara) se distinguió en Jicarita y Camarreos (Matanzas) obteniendo la Cruz del Mérito Militar, 1 sgto. 3 cab^{s}. 1 trompeta, 1 herrador, 1 sold./1ª y 17 sold^{s}./2ª. En la misión de protección de un convoy, emboscadas en Manzanillo fuerzas del Regimiento de la Reina, resultó muerto el teniente González Pintado Ortiz[485] con otras 31 bajas propias.

Con fuerzas de Infantería y Artillería, el Regimiento de Caballería de la Reina intervino en el encuentro de Mayuba, en donde fue herido el médico Francisco Masanjes obteniendo la Cruz al Mérito Militar pensionada por su acción heroica[486].

6Jul.- Tropas del Regimiento de la Reina intervinieron en la acción de Julia Moliné mandadas por el Comte. Pedro Carballo Losada (Reina) el capitán Domingo González Chimeno (Sesma) y los 2os.Tte^{s}. José Cortázar Arriola (Reina MM.DOMD.241/98)[487] y Severiano Sainz Flores (Sesma) con los sgto^{s}. Juan López Cerezo (Reina) Laureano Enciso Colonio (Castillejos DOMD.55/98) Vicente Parra Grajales (Sesma) y Pedro Estrada Sabater (Alcántara) obtuvo para sí y para 8 cab^{s}. y 24 sold^{s}. la Cruz del Mérito Militar. Del Sesma se concedió la Cruz de plata además del sargento, a 2 cabos y 6 soldados.

11Jul.- Desde Cádiz zarpó para Cuba el vapor correo *Santo Domingo* con nueve oficiales y 600 voluntarios. Llevaba en sus bodegas 694 cajas de munición para tercerolas y fusiles Maüser, cartuchos, pólvoras, mapas y cajas con monturas para los Regimientos Sagunto y Vitoria.

16Jul.- Nuevamente con la PLM. en Calabazar (Santa Clara), la Caballería de la Reina tuvo encuentros en Ingenio Magdalena contra las partidas de Inglesito, Betancourt, Águila Bienvenido Sánchez y Acevedo, hechos de armas en los que participaron el Cap. Pedro Parra y los Tte^{s}. Francisco Hernández de Tejada y Juan Torró[488].

En la Iglesia Castrense de Santo Domingo de Valencia, se verificaron solemnes funerales por el eterno descanso del coronel de Caballería de Sesma D. Nicanor Picó, fallecido de fiebre amarilla en Santa Clara (Cuba).

24-26Jul.- Distinguido en el combate en Tontina y Josefita (Habana) con la Cruz de plata al Mérito Militar el soldado del Regimiento Reina, José Sotero Chico (DOMD.296/96).

Por Circular de Reclutamiento y reemplazo, en lo sucesivo, el reclutamiento para el regimiento Cazadores de Sesma, se realizaría a través del Regimiento de Reserva Granada 42; Zonas de Almería núm. 9 y Granada núm. 34 (DOMD.139/96).

1Ago.- Comenzaron las operaciones en Agosto el coronel Andrés Maroto Alba con Caballería de la Reina y el teniente coronel de Estado Mayor Ceballos con la columna de María Cristina, en combate con la partida de Eduardo García en Lomas de San Miguel y en Paila (Habana) desalojándola de fuertes posiciones. Dejaron los rebeldes nueve muertos y 80 caballos con montura. La tropa tuvo un muerto, un herido, dos contusos y 33 caballos inútiles[489].

Distinguidos; 1 sgto. 2 cab^{s}. y 8 sold^{s}. del Escuadrón Sesma (DOMD.75/97). Hecho de armas en el que estuvo presente los Tte^{s}. Francisco Hernández de Tejada y Juan Torró.

3Ago.- En el Ingenio Magdalena en la provincia de la Habana, contra las partidas de El Inglesito, Betancourt, Águila, Bienvenido Sánchez, y Acevedo, donde se distinguieron los sargentos Enrique Coné y José Gris con 4 cabos, 1 herrador y 12 soldados del Escuadrón Sesma. En Lomas de San Miguel (Matanzas) se enfrentó a Eduardo García y Sanguily.

---

484 General Weyler: "*Mi Mando en Cuba*" Ed. Felipe González Rojas, 1910. Vol. 2, pág. 119
485 No consta entre los oficiales del Rgto. de la Reina (Cuba)
486 *El Correo Militar*, 7Ago.97
487 Destinado al regimiento de Sagunto , 12Oct.97
488 Hojas de Servicios
489 *El Correo Militar*, 3Agos.96

En ambas acciones participaron también los Tte^{s}. Marzá y Torró[490].

"La columna del coronel Maroto encontró en el Ingenio Condesa a la partida Sanguily, la que se hizo fuerte en el batey, dispersándola completamente después de haberla atacado por tres puntos a la vez; tuvimos tres heridos graves y un contuso de tropa; los tenientes Bernola y Zamora (del Rgto. Reina, Escon. Castillejos) contusos, cuatro caballos muertos y tres sables rotos. El enemigo dejó sobre el campo once muertos de arma blanca, caballos, monturas y municiones"[491].

11Sep.- En Cuba la columna del coronel Maroto, la Caballería de la Reina, escuadrones Sesma, Reina y Castillejos mandados por el Comte Rodríguez Fito, los Tte^{s}. Francisco Hernández de Tejada y Juan Torró con los batallones Almansa y Mallorca, batieron a la partida del Cuervo en Gavilán y La Esperanza (Habana).

12Sep. Con la 11ª.Expedición, en el vapor correo *Cataluña* (Barcelona-Valencia-Cádiz), partieron a Cuba soldados de Caballería para cubrir bajas, correspondiendo embarcar a 157 hombres procedentes de la 3ª RM. (DOMD.183/96)[492].

15Sep.- Destinados desde los meses de abril y mayo en misión de vigilancia en la línea Mariel-Majana los escuadrones de los regimientos Reina núm. 2 y Sagunto núm. 8 obtuvieron distinciones por su efectividad en las misiones de vigilancia realizadas (DOMD.268/96): Comte. Morales de los Ríos del escuadrón Montesa, Cap. López Velilla, Cap. González Chimeno, y 1er.Tte. Hernández de Tejada de escuadrón Sesma; y el Cap. Estanga Arias (Reina) y 1er.Tte. Espinosa Sánchez del escuadrón Reina.

Formando parte de la columna volante de Caballería en la línea Mariel-Majana destacaron con los escuadrones Reina núm. 2 y Alcántara núm. 14 el 1er.Tte.Rafael Méndez Vigo y el 2°.Tte. José Tarrasa Entrambasaguas[493].

16Sep.- Por las actividades del Escuadrón Sesma hasta septiembre. en la Línea Militar Mariel-Majana (Pinar el Río), se concedió al Comte. Pedro Carballo Losada (Reina) el empleo de Tte.Cor. (DOMD.244/97) y fueron distinguidos con la Cruz del Mérito Militar el Cap. Domingo Chimeno, el 1er.Tte. Francisco Hernández de Tejada, el 2º.Tte. Francisco Marzá García, el sargento Enrique Coné Bois con 3 cabos y 12 soldados del Escuadrón Sesma (DOMD.268/96).

Del Escuadrón Reina fueron premiados el Cap. Luis Estanga Arias, 1er.Tte. Celestino Espinosa Sánchez, 2os.Tte^{s}. José Vicat Caballero y Eduardo Calderón Pérez, con 2 sgto^{s}., 4 cab^{s}., 1 trompeta, 2 herradores y 30 sold^{s}.

16/18Sep.- *"<El Batallón Almansa (Tte.Cor. Aguilera) con la caballería Reina (escuadrón Sesma) (Comte Fito) combinados desde el día 16, salieron del ingenio Josefita, y se enfrentó en Gavilán a Betancourt, Sanguily y Aguilar con 400 hombres. Cargaron los escuadrones de Sesma (Tte^{s}. Hernández y Torró), Reina y Castillejos, desalojando al enemigo, que dejó nueve muertos y 40 caballos con monturas. Reina tuvo tres heridos. Pernoctaron en el ingenio Magdalena el día 17 a causa de las lluvias y el 18 regresaron a Palos. Encontrando Almansa en Mogote a los mismos cabecillas, fueron batidos dejando dos muertos. Nosotros un herido de bala explosiva. Dicen que el enemigo tuvo numerosas bajas en ambos encuentros. Parte baja Artemisa inundada a causa de las lluvias. Cinco presentados en Matanzas y Pinar.> Weyler."*[494]

El Tte. Hernández de Tejada, fue premiado con la cruz pensionada del Mérito Militar, distintivo rojo..

---

[490] **(5Ago.-)** *En Valencia, el día al caer la noche, un grupo de hombres armados de escopetas recorrió la Ronda de Guillén de Castro haciendo disparos a los dependientes de Consumos y otros grupos se amotinaron en Cuart de Poblet y Torrente, por lo que el gobernador civil dispuso que saliera en persecución de los primeros que huían hacia Campanar un escuadrón de Caballería de Sesma. Después de recorrer la zona de Arranca Pinos, el camino de Patraix y parte del de Torrente, encontrado un depósito de armas regresó al cuartel. El 25Ago., Desde la estación de ferrocarril de Valencia, salieron en tren especial para Barcelona junto con los batallones expedicionarios de Tetuán y Vizcaya, y dos compañías del regimiento de Sevilla llegadas de Cartagena, voluntarios y contingente de Caballería de Sagunto y Sesma.*

[491] General Weyler: *"Mi Mando en Cuba"*. Ed. Felipe González Rojas, 1910, Vol. 2º, pág. 217

[492] En el "Cuadro de personal enviado a Cuba", del Ministerio de la Guerra (1ª Sección), consta el vapor extraordinario *Forgas* con 150 hombres

[493] DOMD.27/11/96

[494] Parte Oficial. General Weyler: *"Mi Mando en Cuba"*.
Ed. Felipe González Rojas, 1910, Vol. 2º, pág. 313

17Sep.**-** Salidos de Magdalena, al regreso a Palos, en un nuevo encuentro en Mogote con los insurgentes de Almansa fueron batidos, provocándoles dos muertos y el de la Reina tuvo un herido por bala explosiva. Al anochecer acamparon en el Ingenio Josefita[495].

En Gavilán e Ingenio Esperanza (Habana) fueron distinguidos el Cap. Luis Estanga, el Tte. Francisco Hernández, 3 sgto^{s}. 2 cab^{s}. y 30 sold^{s}.

Ordenada la organización de un Escuadrón de Lanceros de Caballería con destino al archipiélago filipino, parte proporcional de la fuerza le correspondió al Regimiento Sesma (54 soldados entre los regimientos de Sagunto y Sesma).

20Sep.**-** *"Las noticias de El Imparcial, que alcanzan al 21, dan cuenta de un heroico combate sostenido por 75 voluntarios y la soldados de Caballería de la Reina, sostenido en Calabazar (Santa Clara) contra las partidas de Castillo y Delgado, fuerzas de 500 hombres.*

Los voluntarios salieron a practicar la requisa de caballos en los caseríos de las afueras, cuando al llegar a la finca llamada de Lague fueron rodeados por el enemigo; los nuestros se defendieron con bravura, haciendo a los insurrectos 100 bajas, según dice el corresponsal, entre ellas 11 muertos; las nuestras muy sensibles: 29 voluntarios y dos soldados de la Reina muertos, más tres heridos de los primeros y dos de los segundos; faltan además varios soldados, cuyo paradero se ignora"[496]*.*

22Sep.**-** Escuadrones de la Reina (Tte. Torró) tuvieron encuentros en Ingenio Isabelita (Habana) enfrentándose a los dirigentes cubanos insurrectos Betancourt, Águila, Pancho y Cuervo.

5/9Oct.**-** Fuerzas de Caballería de la Reina estuvieron en Ingenio Joselito, San Antonio Jotea y en Ingenio Amorós (Habana) y en Villalón y El Retiro obtuvo el empleo de capitán el teniente Luis Massó Brú (DOMD.100/97).

10Oct.**-** El regimiento Reina operó en Las Delicias[497]

15/19Oct.**-** Una sección del Regimiento Reina en misión de exploración a vanguardia de la línea militar Mariel-Majana, mantuvo un encuentro con los insurgentes en San Cristóbal.

26Oct.**-** Cargó el Regimiento Reina a las avanzadas de la partida del Cuervo en Guanamón, (Habana)persiguiéndolo hasta Itabo haciéndole 12 muertos y heridos por arma blanca. Del Escuadrón Reina fueron premiados con la Cruz del Mérito Militar el médico, 1 sgto. y 13 sold^{s}. Resultaron heridos un sargento y un cabo (DOMD.89/97). Al Tte. Francisco Hernández de Tejada le fue concedido por los méritos contraídos en esta operación el empleo de capitán[498].

30Oct. **-** La columna del Cor. Maroto (Rgto. Cab^{a}. de la Reina) y el batallón del Guadalajara (Cor. Feijóo) salieron de San Nicolás en reconocimiento a Jaruco (Habana)[499].

3Nov.**-** El general Weyler, saliendo de Minas con 2.700 infantes, 300 jinetes y dos piezas, tras haber pernoctado en el Ingenio Oriente, arrolló al enemigo en ocho combates siendo el más reñido el día 4 en Potrero.

Durante el mes de noviembre la Caballería del Reina con la columna del Tte.Cor. Feijoó en operaciones en la 5ª Zona, continuó interviniendo en reconocimientos y hechos de armas contra las partidas insurrectas de Rivera, Betancourt, Pancho, Águila y Cuervo

2/5Dic.**-** Por los servicios prestados en la línea militar Mariel-Majana (Pinar el Río) del Regimiento de Caballería de la Reina, fueron distinguidos con la Cruz del Mérito Militar con distintivo rojo, entre otros mandos y tropa, los pertenecientes al Escuadrón Sesma; el capitán Domingo González, el primer teniente Francisco Hernández y el segundo teniente Francisco Marzá.

---

[495] *El Imparcial*, 20Sep.96
[496] *El Correo Militar*, 22Sep.96
[497] General Weyler: *"Mi Mando en Cuba"*. Ed. Felipe González Rojas, 1910, Vol. 2º, pág. 267
[498] Hoja de Servicios. *El Correo Militar*, 28Oct.96
[499] General Weyler: "*Mi Mando en Cuba*". Ed. Felipe González Rojas, 1910.

De la columna volante, Escuadrón Alcántara, los tenientes Rafael Méndez Vigo y José Tarrasa Entrambasaguas[500].

4Dic.**-** La muerte en combate del general Antonio Maceo, enfrentado a la columna del comandante Cirujeda en el intento de pasar a la provincia de la Habana atravesando la trocha de Mariel-Artemisa por Punta Brava, decidió a Weyler a redistribuir sus efectivos por zonas de responsabilidad en las provincias occidentales; Pinar del Río, Habana, Matanzas, y Santa Clara. Pero por el lado de la insurrección sirvió al Gobierno de los Estados Unidos, alentado por el clamor popular y la incitación de la prensa, como argumento para endurecer su actitud frente a la dominación española en Cuba.

7Dic.**-** El Regimiento de Caballería Reina, mandado por el Tte.Cor. Francisco Rodríguez Fito y el Comte Luis Rodríguez Fito[501] combatió en Plátano (Habana) distinguiéndose 4 oficiales, 7 sgto^{s}.14 cab^{s}. 2 trompetas, 1 sold./1ª y 53 sold^{s}. con cuatro heridos graves y tres leves (DOMD.100/97). Del Escuadrón Sesma, fueron premiados con la Cruz del Mérito Militar los sargentos. Simón Ortigosa Carrillo y Julio López de la Torre con un cabo y seis soldados.



10Dic.**-** En Valencia; para integrarse en el Regimiento de Caballería, Cazadores de Alfonso XIII, organizado para el Ejército de Cuba, fueron destinados del Regimiento Cazadores de Sesma; 1 cabo; 1 trompeta; 1 herrador; y 20 soldados de 2ª (RO 1Dic.96-DO núm. 272).Trasladados en ferrocarril a Sevilla embarcaron con el regimiento en el vapor Santiago rumbo a la Antilla con la 12ª expedición. Y salieron además de Valencia, para incorporarse al Escuadrón Sesma, nuevos soldados.

10/11Dic.**-** Fuerzas de Caballería, con la columna Feijóo (Rgto. Guadalajara) salieron para operar en la 5ª Zona. Se situó en la Habana acudiendo a La Luz para batir a las partidas enemigas, siguiendo por Jaruco (Habana) Loma Juliai, Algibe, Don Sabino y Boca de León donde tomó la posición del enemigo al a la bayoneta y marchó a pernoctar en Escalera. A la mañana siguiente dispersó al enemigo situado en Vista Alegre (Matanzas)[502].

19Dic.**-** Caballería de la Reina, a las órdenes del Cor. Maroto combatió en Manuelita y Lomas de Santa Ana.

Durante 1896 el Escuadrón Sesma había intervenido principalmente en las acciones de San Antonio de las Lajas, Durán, La Palma, Ingenio Manuelita, Pumariaga, Majuaga, Ingenio Condesa, Esperanza, Jicetea, Fleve, Plátano y Josefita. La Luz, Loma Jutia, Algibe, Don Sabino, Boca de León, Campo Florido, San Miguel, Vista Alegre, Cristo, Jaruco y Montes[503].

AÑO 1897

4/10Ene.**-** Situada en Calabazar la PL.M. del Regimiento de la Reina, sus escuadrones mantuvieron encuentros con los rebeldes en los Potreros Mendoza y Espinosa, y en Canas[504]. En Sabanas de Malezas (Matanzas) la Caballería realizó una brillante carga.

[500] *El Correo Militar*, 3Dic.96
[501] Destinado de Filipinas a Cuba, DOMD.59/96
[502] General Weyler: "*Mi Mando en Cuba*" Ed. Felipe González Rojas, 1910.
[503] General Weyler: "*Mi Mando en Cuba*" Ed. Felipe González Rojas, 1910.
[504] *El Correo Militar*, 10Ene.97

19Ene.**-** Hallándose en Luganó el Regimiento de Caballería de la Reina, con los batallones de Tarifa y América de la media brigada Albergotti y de la del general Ruiz, se incorporaron dos escuadrones del nuevo Regimiento de Caballería de Alfonso XIII, cuyos caballos aún no estaban bien domados y aclimatados, que habían escoltado al general Weyler a San José de las Lajas[505].

22Ene.- Partió el Regimiento Reina, con el Escuadrón Sesma (Tte[s]. Hernández de Tejada y Torró), de Luganó formando parte de la columna del General en Jefe con los batallones Extremadura, Bailén y Princesa, y los tres de la Brigada Segura, en misión de reconocimiento por Vieja Bermeja y Unión de Reyes, acampó a poca distancia de Matanzas, y operó en las provincias de Santa Clara y Puerto Príncipe hasta la trocha de Júcaro-Morón[506].



[507] **23Ene**.**-** Combatió el Escuadrón Sesma en Tinajita (Habana) contra las partidas insurgentes reunidas de con Manuel Garcés (Betancourt, Cuervo y Álvarez el Gallego). Formaron con el Escuadrón los Tte[s]. Hernández de Tejada y Marzá[508].

7Feb.**-** Desde Placetas (Villas), el General en Jefe (Weyler) ante la presencia de Máximo Gómez dirigiéndose a la trocha de Júcaro, redistribuyó las fuerzas de las Divisiones de las Villas y la Trocha, desplegando sus Brigadas (38 Batallones de Infª. y 4 regimientos de Cabª.) en orden de batalla para cerrar los pasos a los rebeldes: El Regimiento de la Reina (Sesma) en Camajuaní, el Escuadrón Sagunto en Cruces, y la Caballería de Camajuaní en el camino de Placetas a Spíritus (Santa Clara)[509].

Los regimientos de Caballería, de la Reina, Príncipe y Sagunto (menos Escuadrón Treviño) con los batallones Puerto Rico y Arapiles y una sección de Artillería (4º.Rgto. de Montaña) formaron medias brigadas independientes a la inmediata orden del General en Jefe[510].

7Feb.**-** En Santa Clara: Caballería de la Reina en reconocimientos en Sabanas de Malezas encontró una partida de 200 insurrectos, y a la carga sobre su posición les produjo cuatro muertos y recogió 18 caballos, armas e hizo prisionero al hermano del dirigente cubano que los mandaba. *Nosotros tuvimos un herido contuso.*

Terminado el combate, se mantuvo de operaciones en Manaque.

23Feb.**-** *El coronel del Regimiento de Caballería de la Reina, Maroto, "con un escuadrón de éste", y los batallones del Rey y Mallorca, que salieron de Sancti Spíritus el 23, dirigiéndose por Covadonga atravesó el Jatibonico del N., pasó por Arroyo Blanco, teniendo ligero combate en el potrero las Delicias, cogiendo 3 muertos y teniendo un herido, y por Asiento del Jobosí siguió a Manacas y Pedro Barba, pasó el Zaza, siguió a Tibicial y regresó el 29 a Placetas"*[511].

Por las operaciones realizadas durante el mes de febrero en esta provincia, obtuvo la Cruz pensionada el 1er.Tte. Juan Torró Amorós, el empleo de capitán el 1er.Tte. Rafael Bernola Escribá (Reina) el empleo de 1er.Tte. el 2º.Tte. José Vicat Caballero[512], y las cruces pensionadas los 2os.Tte[s].Eustaquio Mota Melilla y Francisco Marzá García (DOMD.182/97).

25Mar.**-** En la Provincia de Pinar del Río, la columna Obregón (Caballería. de la Reina) comunicó desde Candelaria que 3 Cía[s]. del Rgto. Otumba y 22 Caballos de La Iberia, al mando de Zocagüina, practicaron reconocimientos por Collado y Laguna Gambón en combinación con otras 3

[505] General Weyler: "*Mi Mando en Cuba*" Ed. Felipe González Rojas, 1910. Vol. 3, pág. 306
[506] General Weyler: "*Mi Mando en Cuba*" Ed. Felipe González Rojas, 1910.
[507] *La Ilustración Ibérica*; 24Jul.97, pág.5
[508] Cruz del Mérito Militar 1ª clase al Tte. Marzá
[509] *La Correspondencia Militar*, 2Sep.97
[510] *La Correspondencia Militar*, 5Feb.97
[511] General Weyler: "*Mi Mando en Cuba*". Ed. Felipe González Rojas, 1910. Tomo I, pág.333
[512] Alta en la Península de reemplazo 1ª RM. (DOMD.281/97) Destinado a Lanceros de la Reina

Cía[s]. del mismo batallón (Otumba) y el Escuadrón de Alfonso XIII, que operaba por Brimea y Jejenas a las órdenes de Feijóo (Guadalajara). Localizado el enemigo batió y dispersó a la partida de Zárraga[513].

1Abr.- En la reorganización de las tropas del general Weyler, pasaron a formar parte de las fuerzas a sus órdenes los regimientos de Caballería de la Reina, del Príncipe y Sagunto.

En Ingenio Esperanza y Gavilán obtuvieron distinciones[514] y fue herido el 2º.Tte. Mariano Traver, concediéndosele el empleo superior. El Cor. Maroto obtuvo la Cruz de María Cristina con el Regimiento Reina en Bayle y Condesa (Habana)[515].

9Abr.- <*Habana, 9; recibido 11,59 m.): El Regimiento Caballería de la Reina dispersó grupo de 60 hombres en Sabana Bajo, cogiéndoles 200 reses que tenían recogidas*>[516].

18Abr.- En la columna del Cor. Alsina, con los Tte[s]. Marzá y Torró, en San Rafael de Veguitas (Siguanea-Villas) contra la partida de Quintín Banderas, fue baja un sargento y heridos nueve soldados. Intervino al mando del 3er. escuadrón (Castillejos) el Cap. Hernández de Tejada.

20Abr.- El regimiento Reina se situó en Fomento, para adquirir noticias de la situación del enemigo[517].

24Abr.- El Escuadrón Sesma continuó las operaciones con la columna del coronel Arturo Alsina. Sabedores de que Quintín Banderas se dirigía hacia Veguitas (Villas), salieron en su persecución fuerzas del Vizcaya y Caballería de la Reina llegando a alcanzarle en San Rafael de Veguitas y Quirro dispersando la partida y requisando 60 caballos, teniendo un sargento muerto y nueve soldados heridos[518].

A consecuencia de las acciones realizadas a las órdenes de General en Jefe, por DO núm.3/98 fue ascendido a capitán el 1er.Tte. Juan Torró Amorós (Sesma) y se concedió la Cruz de 1ª clase del Mérito Militar con distintivo rojo al 2º.Tte. Dionisio Céspedes Rodríguez (de la Reina) y la Cruz de plata al Tte. José Gris Lloret (Sesma).

Mayo.- El Regimiento de la Reina dispersó un grupo en Vega Palma (Villas) y le hizo un prisionero. Destacó el Regimiento en operaciones en Plátano (Habana) Placetas (Santa Clara) Bajurayabo (Habana) Pita y Quesada (Habana), en las que destacado por su valor con el Escuadrón Numancia, fue condecorado el oficial Julio Amado[519].

Con la Caballería de la Reina a las inmediatas órdenes del General en Jefe, durante el mes de mayo, al 1er.Tte Juan Torró Amorós se le concedió como recompensa por su exactitud y valor en el servicio el empleo de capitán, al 2ºTte. Dionisio Céspedes Rodríguez la Cruz de 1ª clase del Mérito Militar con distintivo rojo y al sgto. del Escuadrón Sesma, José Gris Lloret la Cruz de Plata, con pensión mensual de 2,50 pesetas no vitalicia (DOMD.3/98).

5/7Jul.- El Escuadrón Sesma, con los Tte[s]. Marzá y Torró, a las órdenes del coronel Manuel Albergote combatió en Asientos de Maquela, Lomas de Magullo y Pancho Piñeiro, contra la partida de Negro González.

29Jul.- Para destinar al Ejército de Cuba los siete coroneles de Caballería solicitados por el Capitán general de la Isla, en la segunda sección del ministerio de la Guerra, fueron designados por sorteo, entre otros, Clemente Obregón de los Ríos, del Regimiento Sesma y Eladio Andino del Solar del Regimiento Numancia. En sustitución del coronel Obregón se nombró para el mando del Regimiento Sesma núm. 22 (Valencia) al del mismo empleo Emilio Herrero (DOMD.170/97).

---

[513] General Weyler: "*Mi Mando en Cuba*". Ed. Felipe González Rojas, 1910.
[514] Cap. L. Estanga; 1os.Tte[s]. R. Bartolomé y F. Hernández; Oficial médico F. Monjes
General Weyler: "*Mi Mando en Cuba*". Ed. Felipe González Rojas, 1910.
[515] Cap[s]. C. Peña, L, Estanga y J. Gentazar (Cruz del Mérito Militar, pensionada)
[516] *El Correo Militar*, 10Abr.97
[517] General Weyler: "*Mi Mando en Cuba*". Ed. Felipe González Rojas, 1910, Vol. 4, pág. 189
[518] General Weyler: "*Mi Mando en Cuba*". Ed. Felipe González Rojas, 1910. Vol. 34, pág. 189
[519] *El Correo Militar*, 7May.97

3Ago.- Fuerzas de Almansa y de la Reina, practicando reconocimientos en las Lomas del Grillo (Habana), batieron el día tres un grupo rebelde, al que hicieron dos muertos, uno de ellos el titulado comandante Domingo del Monte, y se apoderaron de seis armas de fuego y varios machetes. Las columnas tuvieron dos muertos y cuatro heridos.

23Ago.- Dos escuadrones del Rgto. Reina, en misión conjunta con el batallón de América de vigilancia de la Línea del Jatibonico, desde San Marcos a Pelayo (Habana), fijaron su despliegue en Siguanea, para seguridad y defesa de la "torre óptica"[520].

13Sep.- Comunica el general Segura que el coronel González, con parte de las fuerzas de su media brigada, el batallón de Asturias y un Escuadrón de la Reina, de operaciones en la zona del Jíbaro (Villas) hizo una baja y un prisionero y se apoderó de un fusil Maüser, una tercerola, un revolver y un machete. En la operación se recogieron cuatrocientas veinte reses que fueron llevadas a Guasimal[521].

9Oct.-En el Cuartel General de del Ejército de Cuba se recibió por telegrama oficial:
"El Presidente del Consejo de Ministros al Gobernador General de Cuba, 9 de Octubre de 1897: S. M. la Reina, a propuesta del Consejo de Ministros, se ha servido disponer cese V. E en su cargo, quedando muy satisfecha del celo, inteligencia y lealtad con que lo ha desempeñado".

26Oct.- Fueron destinados al Regimiento de la Reina de Cuba los capitanes Luis Massó Brú y Rafael Méndez Vigo, y el segundo teniente Baldomero Teixidó Miamones[522]. El capitán F. Fernández de Tejada se reincorporó a la PLM del Regimiento de la Reina en Placetas para integrarse en la fuerza.

2Nov.- En Cuba; a las órdenes del coronel Leandro González, el Escuadrón Sesma combatió con Máximo Gómez en Papaya, acción en la que tomó parte el Cap. Torró[523] y el Tte. Marzá. El Escuadrón continuó de operaciones en la provincia de la Habana, por la zona de La Majuana, La Reforma y Guanabo.

12Nov.- *El acuartelamiento de San Juan de la Rivera, en Valencia, sufrió las consecuencias de una avenida del río Turia. Costa en la Orden del Cuerpo la felicitación por el comportamiento en ayuda de la población civil al sargento Francisco Santacreu, cabo Pedro Teruel, y soldados Antonio Ramón, Antonio Alcalde, Juan García y Diego Oliva*[524]*.*

1Dic.- El Capitán general y Comandante Jefe del Ejército de Operaciones el general Blanco redistribuyó sus efectivos de Caballería El Regimiento de la Reina, con el Escuadrón Sesma, mandado por el Cor. Clemente Obregón, afecto a la División de Sancti Espíritus mandada por el general Juan Salcedo, con tres Brigadas (Gral[s]. Ignacio Estruch, Calixto Ruiz y Joaquín Osés). Y en la Trocha de Júcaro el general Arturo Alsina.

3Dic.- *"<A las partidas del dirigente cubano Castillo moviéndose entre Guanaja y la playa de los Mosquitos (Pinar del Río) debió de reunírseles otras de unos 2.500 hombres mandadas por Bolaños con intención de seguir hacia la línea de Mariel para atacarla o unirse a Maceo, y, enterado el general Figueroa, se puso de acuerdo con el coronel Tort, con objeto de combinar la operación, y al amanecer salió con dirección al Plátano en busca del enemigo, con fuerza de los regimientos de Caballería de Pizarro y Reina y batallón de las Navas, encontrando en Rio Hondo sus avanzadas, y en rudo combate, que duró hasta la seis de la tarde, tomó las Lomas de Moralito, Añil, el Volcán, Valdés y el Plátano, donde estaba el grueso, que fue cargado por la Caballería de la Reina y*

[520] El General Calixto Ruiz fue condecorado con la Gran Cruz del Mérito Militar por los servicios prestados en campaña hasta final de agosto del 1897 (DOMD.230/97)
[521] General Weyler: "*Mi Mando en Cuba*". Ed. Felipe González Rojas, 1910. Vol. 5, pág[s]. 521, 141 y 184
[522] *El Correo Militar*, 13Oct.97
[523] Ascendido por mérito de gurra en las operaciones de mayo a las órdenes del general en jefe (DOMD.3/98)
[524] *En Valencia, una nueva avenida del río Turia, que los más ancianos no recordaban tan catastrófica, arrastrando cadáveres, puertas, vigas, árboles, frutos y animales, inundó la ciudad de Valencia y los cuarteles de Infantería de Santo Domingo (metro y medio de agua) y con grandes desperfectos el de Caballería de San Juan de la Ribera done hubo de salvar el ganado llevándolo a la parte alta de la capital. El Regimiento Sesma marchó en auxilio del Grao convertido en ría, y el Escuadrón de Sagunto a Campanar*

Pizarro, apoyada por el batallón de las Navas, cuyo teniente coronel fue muerto, además de un soldado, y heridos 1 oficial y 25 de tropa de los referidos cuerpos>"[525].

13Dic.- *"<El coronel Maroto, con el Regimiento de la Reina , tomó en Pedroso el rastro de las partidas reunidas de Aguirre, Cuervo y Perico Díaz, y continuando por la Esperanza , alcanzó un grupo de unos ciento cincuenta insurrectos, que se dispersó al ser cargados por la vanguardia, dejando diez caballos con monturas, que fueron sacrificados por inútiles. La columna continuó por Pedroso, pasando por las inmediaciones de Vegas, en cuyo punto pernoctó para seguir mañana su marcha>"*[526].

Durante **1897** el Escuadrón Sesma había intervenido en las acciones de Espinosa, Montes de la Rúa, Las Cañas, Alianza, Potrero Caminito, La Carolina, Palma, Paso del Tuirico, Quemado Grande y otras. Al 31 de Diciembre se hallaba formando parte del Regimiento de Caballería de la Reina con centro en Sancti Espíritus.

AÑO 1898.

La prensa nacional, reiteraba su opinión de que el Capitán general debía desplegar su Caballería hacia la zona oriental, entrando en Camaguey[527].

22Ene.- En el tren mixto Madrid-Sevilla marcharon los 52 soldados de Caballería, de los regimientos Sesma y Sagunto, designados para formar parte del Regimiento de Bayamo en Cuba.

1/2Jul.- En Cuba, el Escuadrón Sesma en la columna del Tte.Cor. Fernando García de la Lastra[528] mantuvo un decisivo encuentro en Tiumen donde, batido el enemigo, se recogieron efectos, caballos y armas.

A las órdenes del coronel Antonio Ruiz, jefe del regimiento, el Escuadrón Sesma permaneció bajo el fuego de tres barcos enemigos en el campamento de Asientos de Tallabecoa, hasta recibir la orden de regresar a Sancti Espíritus.

5/8Oct.- En Cuba, por disolución del Regimiento de la Reina, el capitán Fernando Fernández de Tejada fue destinado a Sancti Spíritus como primer jefe del escuadrón expedicionario de Castillejos.

30Nov.- Al Escuadrón Sesma se le ordenó pasar a Cienfuegos y La Sagua.

Entregados el armamento y los caballos a cargo de la Administración Militar en los Parques correspondientes y proceder a la venta de los caballos propiedad del escuadrón, junto con los de Infantería y Caballería, la guerrilla de O'Ryan y otras fuerzas expedicionarias, se aprestó para su regreso a la Península.

AÑO 1899[529].

5Feb.- Para su repatriación embarcó el Escuadrón Sesma en Cienfuegos en el transatlántico francés *Chéribon*, con el 1º.Batallón Luchana y 600 enfermos con destino a Valencia al mando del Cor. de Caballería Carlos Palanca y el Tte.Cor. de la GC. Juan Molina Pérez.

Desde Punta Blanca (Islas Azores) comunicó el vapor haber tenido que arribar a su puerto a consecuencia del temporal sufrido desde el cabo Maicí, permaneciendo tres días fondeado para carbonear y esperar el tiempo propicio. Más tarde hubo de sortear las dificultades marineras del paso del estrecho de Gibraltar. Llevaba a bordo 1.080 pasajeros (1013 militares); 1 Tte.Cor. 4 Comte^{s}. 6 Cap^{s}. 4 1os.Tte^{s}. 14 2os.Tte^{s}. Otros jefes y oficiales de Sanidad, 4 Hermanas de la Caridad y 22 familias de expedicionarios entre las que había nacido un niño. Los soldados (877) con 183 enfermos graves, 417 leves y 31 fallecidos en la travesía y sepultados en el mar.

---

[525] General Weyler: "*Mi Mando en Cuba*". Ed. Felipe González Rojas, 1910. Vol. 3, pág^{s}. 45 y 46
[526] General Weyler: "*Mi Mando en Cuba*". Ed. Felipe González Rojas, 1910. Vol. 3, pág. 164
[527] *La Correspondencia Miliar*, 28Ene.98
[528] Repatriado-DOMD.274/98
[529] Los datos de la prensa sobre circunstancias del viaje, número de repatriados, enfermos y fallecidos son dispares (*El Imparcial, Heraldo, El País, El Liberal*)

Cuando se anunció la presencia del trasatlántico en la punta del cabo San Antonio, se disiparon los temores sobre la suerte de la última expedición de repatriados de Cuba, con un numeroso grupo de soldados valencianos y otro de enfermos, entre ellos gran número de graves, procedentes de los hospitales de la Habana, Alfonso XIII y Ragel, y se alertó a la Cruz Roja, Hospital militar y otros servicios médicos y de socorro en la Posta.

4Mar.- Finalmente, tras 28 días de dura navegación por el temporal, la incomodidad debida al exceso de pasajeros, mal acondicionamiento y la mala alimentación, el vapor *Cheribon* entró en el puerto de Valencia, y el personal civil, señoras y familiares de jefes y oficiales, y el elemento militar con la tropa del Escuadrón Sesma, desembarcaron en Valencia (4Mar.): El Cor. Sr. Boix, 2 Comte^{s}., 5 Cap^{s}., 37 Tte^{s}., 3 médicos de 1ª, con 6 sgto^{s}., 13 cab^{s}., 2 trompetas y 223 individuos de tropa[530]. Los enfermos fueron distribuidos entre el nuevo sanatorio de Hilario, los hospitales Militar y Provincial y los más graves a la Posta de la Cruz Roja.

Arribada al puerto de Valencia del vapor "*Cheribon*"[531]

En la travesía habían fallecido 31 soldados, entre ellos de la Región: José Sánchez Vázquez de Murcia, Alberto Martí Úbeda de Valencia, Manuel Bel Seret de Castellón, José Serrano Luque de Almería, Pascual Cardá Riera de Castellón, y Francisco Calabuig Vert de Onteniente[532].

Habían sido despedidos desde el puerto cubano de Cienfuegos con una enorme cartela con las palabras: "A puntapiés"[533].

El Ayuntamiento de Valencia solicitó del Gobierno una información para depurar responsabilidades por el trato dado a los soldados enfermos procedentes de Cuba. La Autoridad Militar impuso al periódico "El Correo de Valencia" una multa de cien pesetas por no haber mandado la noticia del desembarco del *Chéribon* al censor[534].

Formaron la Comisión liquidadora del Regimiento de la Reina, el Comte. Luis Estanga Arias, el Cap. Rafael Bernola Escribá y el 1er.Tte. Mariano Travor Gerona (DOMD.46/99). Por R.O. de 9May.00 se agregó a la mencionada comisión el 2º.Tte. Eusebio Grau Duarte del Regimiento de Caballería Reserva de Madrid (DOMD.103/00).

Finalizada la Guerra de Cuba el Regimiento de Caballería de Sesma permaneció de guarnición en Valencia, con destacamentos en Alicante y Castellón. En 1911 conservando el número de Caballería, tomó

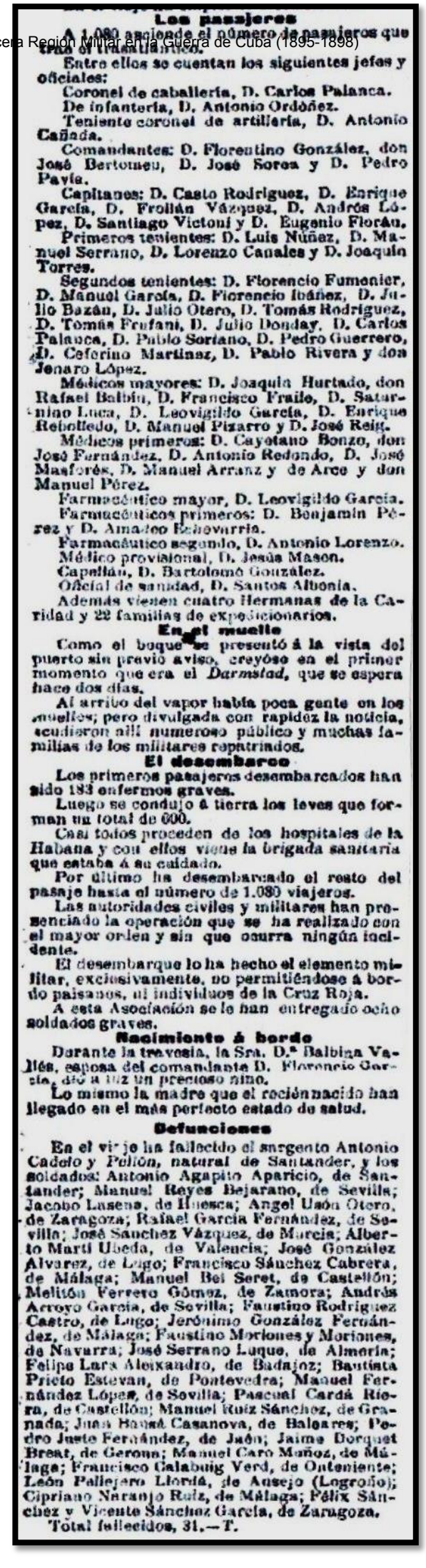

Los pasajeros

A 1.080 asciende el número de pasajeros que trae el trasatlántico.

Entre ellos se cuentan los siguientes jefes y oficiales:

Coronel de caballería, D. Carlos Palanca.

De infantería, D. Antonio Ordóñez.

Teniente coronel de artillería, D. Antonio Cañada.

Comandantes: D. Florentino González, don José Bertomeu, D. José Sorea y D. Pedro Pavía.

Capitanes: D. Casto Rodríguez, D. Enrique García, D. Froilán Vázquez, D. Andrés López, D. Santiago Victoni y D. Eugenio Florán.

Primeros tenientes: D. Luis Núñez, D. Manuel Serrano, D. Lorenzo Canales y D. Joaquín Torres.

Segundos tenientes: D. Florencio Fumenier, D. Manuel García, D. Florencio Ibáñez, D. Julio Bazán, D. Julio Otero, D. Tomás Rodríguez, D. Tomás Frufani, D. Julio Donday, D. Carlos Palanca, D. Pablo Sortano, D. Pedro Guerrero, D. Ceferino Martínez, D. Pablo Rivera y don Jenaro López.

Médicos mayores: D. Joaquín Hurtado, don Rafael Balbín, D. Francisco Fraile, D. Saturnino Luca, D. Leovigildo García, D. Enrique Rebolledo, D. Manuel Pizarro y D. José Reig.

Médicos primeros: D. Cayetano Bonzo, don José Fernández, D. Antonio Redondo, D. José Masforés, D. Manuel Arranz y de Arce y don Manuel Pérez.

Farmacéutico mayor, D. Leovigildo García.

Farmacéuticos primeros: D. Benjamín Pérez y D. Amadeo Echevarría.

Farmacéutico segundo, D. Antonio Lorenzo.

Médico provisional, D. Jesús Mason.

Capellán, D. Bartolomé González.

Oficial de sanidad, D. Santos Albonia.

Además vienen cuatro Hermanas de la Caridad y 22 familias de expedicionarios.

En el muelle

Como el buque se presentó á la vista del puerto sin previo aviso, creyóse en el primer momento que era el *Darmstad*, que se espera hace dos días.

Al arribo del vapor había poca gente en los muelles; pero divulgada con rapidez la noticia, acudieron allí numeroso público y muchas familias de los militares repatriados.

El desembarco

Los primeros pasajeros desembarcados han sido 183 enfermos graves.

Luego se condujo á tierra los leves que forman un total de 600.

Casi todos proceden de los hospitales de la Habana y con ellos viene la brigada sanitaria que estaba á su cuidado.

Por último ha desembarcado el resto del pasaje hasta el número de 1.080 viajeros.

Las autoridades civiles y militares han presenciado la operación que se ha realizado con el mayor orden y sin que ocurra ningún incidente.

El desembarque lo ha hecho el elemento militar, exclusivamente, no permitiéndose á bordo paisanos, ni individuos de la Cruz Roja.

A esta Asociación se le han entregado ocho soldados graves.

Nacimiento á bordo

Durante la travesía, la Sra. D.ª Balbina Vallés, esposa del comandante D. Florencio García, dió á luz un precioso niño.

Lo mismo la madre que el recién nacido han llegado en el más perfecto estado de salud.

Defunciones

En el viaje ha fallecido el sargento Antonio Cadelo y Pelón, natural de Santander, y los soldados: Antonio Agapito Aparicio, de Santander; Manuel Reyes Bejarano, de Sevilla; Jacobo Lasena, de Huesca; Angel Uzón Otero, de Zaragoza; Rafael García Fernández, de Sevilla; José Sánchez Vázquez, de Murcia; Alberto Martí Ubeda, de Valencia; José González Alvarez, de Lugo; Francisco Sánchez Cabrera, de Málaga; Manuel Bel Seret, de Castellón; Melitón Ferrero Gómez, de Zamora; Andrés Arroyo García, de Sevilla; Faustino Rodríguez Castro, de Lugo; Jerónimo González Fernández, de Málaga; Faustino Moriones y Moriones, de Navarra; José Serrano Luque, de Almería; Felipe Lara Alexandre, de Badajoz; Bautista Prieto Estevan, de Pontevedra; Manuel Fernández López, de Sevilla; Pascual Cardá Riera, de Castellón; Manuel Ruiz Sánchez, de Granada; Juan Bonnó Casanova, de Baleares; Pedro Justo Fernández, de Jaén; Jaime Dorquet Breat, de Gerona; Manuel Caro Muñoz, de Málaga; Francisco Calabuig Verd, de Onteniente; León Pallejero Llorián, de Ansejo (Logroño); Cipriano Naranjo Ruiz, de Málaga; Félix Sánchez y Vicente Sánchez García, de Zaragoza.

Total fallecidos, 31.—T.

[530] En *La Época* se cita como fallecido del Sesma, M. Félix Fauro
[531] Repoducción de *El Imparcial*, 7Ene.99
[532] *El Imparcial*, 7Ene.99
[533] *Siglo Futuro*, 21Ene.99
[534] *El Imparcial*, 11/Feb.99

el nombre de Victoria Eugenia. Por la reorganización del Ejército de 1899 formó con el Regimiento Alcántara en la 7ª División, de la 3ª Región, residencia en Valencia. Por la reorganización del Ejército de 8 de junio de 1931, extinguido el Regimiento de María Eugenia (Sesma) pasó a formar parte en unión del Regimiento Lusitania, del Regimiento de Caballería núm. 7. Por Decreto de 23 de diciembre de 1943 el Regimiento de Cazadores de Lusitania núm. 8 se le ordenó recoger el historial del extinguido Regimiento de María Eugenia.

JEFES Y OFICIALES EXPEDICIONARIOS:

Cor. **Nicanor Picó y García Pego**.

Natural de San Roque (Cádiz), Jefe del Regimiento Cazadores de Sesma núm. 22 en 1895 y destinado por sorteo al Ejército de Cuba (28Feb.96) embarcó rumbo a la Habana, para ingresar en el cuadro de eventualidades del Servicio. (DOMD.51/96). Falleció de fiebre amarilla (17Jul.96) en Santa Clara (DOMD.224/96).

Cor. **Clemente Obregón de los Ríos**.

Procedente del Regimiento Reserva de Madrid, núm. 39, fue designado coronel del Regimiento Cazadores de Sesma núm. 22 (DOMD.56/96). Sorteado para la Gran Antilla (29Jul.97) quedó formando parte del cuadro para eventualidades (28Ago.97) hasta que embarcó con otros jefes[535] y oficiales rumbo a Cuba en al vapor *Montevideo* (10Sep.97) para mandar el Regimiento de la Reina de Cuba (DOMD.170/97).

Fue recompensado con la Cruz del Mérito Militar, 3ª clase distintivo rojo, por su disposición en la defensa de la plaza San Juan de Puerto Rico (DOMD.255/98).

Regresó a la Península por R.O.14Mar.(DOMD.58/98) por causar baja en el Distrito de Cuba, quedando de nuevo en la 1ª región Militar, cuadro para eventualidades del servicio (22Sep.98) hasta ser destinado al mando del Regimiento de Caballería Cazadores de Lusitania núm. 12 (Madrid-DOMD.251/98) de donde pasó al mando del Regimiento Lanceros de Sagunto (DOMD.217/00) y posteriormente al Gobierno Militar de Córdoba (23Dic.00).

Comte. **Crisanto Peña y Ayala**.[536]

1895.- Cumplidos34 años de servicio y 55 de edad, le fue concedida la Placa de la Real y Militar Orden de San Hermenegildo y el empleo de comandante en propuesta ordinaria (DOMD.158/94), pasando al Regimiento Reserva de Valladolid núm. 30, en el que fue baja por destino al Regimiento Cazadores de Sesma núm. 22 (19Nov.85-DOMD.264/95) quedando de servicio ordinario en Valencia.

Sorteado para el mando del escuadrón expedicionario a Cuba solicitó el pase a la situación de retirado (22Ene.). Concedida su solicitud, con fecha 31 de enero de 1896 obtuvo el retiro voluntario para Valladolid y causó baja en el Arma (R.O.16/96; DOMD.62/96). En consecuencia el ministerio de la Guerra dispuso su sustitución por el de igual empleo Enrique Díaz Tejero.

Comte. **Enrique Díaz Tejero**.

1986.-Por RO de 24 Febrero 1896 fue destinado, con incorporación urgente, al Escuadrón del Regimiento de Caballería de Sesma expedicionario de Cuba, en sustitución del comandante Peña, al que se había concedido el retiro para Valladolid (DOMD.18/96).

Embarcado en Barcelona a bordo del vapor *Santo Domingo* (25Ene.) desembarcó en la Habana (10Feb.) permaneciendo hasta estar montado su Escuadrón (22Feb.) para salir de operaciones con la columna del general Melguizo y del general Ruiz, pasando a la Comisión activa del Arma (8Mar.) y "por convenir al servicio" baja definitiva en el Ejército de Cuba a fin de mes de abril y alta en la Península, embarcado en el vapor-correo *Satrústegui* (Habana-Santander-10/26May.) quedando de reemplazo en Barcelona. Destinado sin efecto a Filipinas (11Jun.96)[537], permaneció de reemplazo en la 3ª RM. (DOMD.119/96) y agregado en el Regimiento de Caballería Reserva de Lérida núm. 29 (DOMD.164/96) en el que se le concedió la Cruz de San Hermenegildo (DOMD.268/96).

El día tres de Julio de 1909 el periódico "La Vanguardia" de Barcelona, publicó la concesión de una pensión anual por viudedad a doña Dolores Alau Fernández, "viuda" del comandante don Enrique Díaz Tejero, jefe que fue del "Escuadrón Sesma" embarcado con destino a Cuba el 23 de Enero de 1896.

[535] Cor. Eladio Andino, nombrado coronel del Regimiento Sagunto
[536] Hoja de Servicios
[537] *La Vanguardia.*

Cap. **Domingo González Chimeno**.

Destinado con el empleo de teniente al Regimiento de Sesma (DOMD.209/92) le fue concedida la Cruz de la Real y Militar Orden de San Hermenegildo con antigüedad de 7 de marzo de 1891 (DOMD.183/94), veinticinco años de antigüedad en el Ejército y cuarenta y cinco años de edad.

1896.**-** Designado para formar parte del Escuadrón expedicionario a Cuba (DOMD.14/96) marchó a Barcelona al objeto reembarcar con su Unidad en el vapor-correo *Santo Domingo.* Desembarcado en la Habana (10Feb.), por consecuencia baja en el Regimiento de Sesma, formando parte de la 5ª Agrupación de Caballería de la Isla, marchó de operaciones por las provincias de la Habana y Pinar del Río, e integrado el Escuadrón en el Regimiento de Caballería de la Reina de Cuba a partir del dos de abril quedó destacado en misión de vigilancia en la Línea Militar de Mariel-Majana. Por su participación en la seguridad de la línea militar Mariel-Majana le fue concedida la Cruz al Mérito Militar con distintivo rojo (15Sep.).

Retirado a la provincia de Matanzas, a las órdenes del coronel Maroto, acantonado con centro en Alquizar, intervino con su escuadrón en la defensa del poblado de Ceiba del Agua, en Corulla y Tienda de San José, Potrero Carlota, finca de Viuda de Armas, fincas Marcos San Luis, Govín, Ingenio Manolita, finca de Julia Moliné, Miguel de Pumariaga, Vista Hermosa, fincas Osorio Díaz y Trinidad de Oviedo.

Y por los méritos contraídos en la acción de Julia Moliné el 6 de julio, la Cruz pensionada

Nombrado Comisionado del Repuesto del regimiento, se incorporó a la PL.M. en Calabazar (Santa Clara) como Jefe Accidental Representante y del Detall, en cuyo servicio y guarnición terminó el año.

1897.**-** Por enfermedad del jefe representante del regimiento se hizo cargo de la PL.M. del mismo, desplazándose en ferrocarril a Placetas (Santa Clara).

Cerró su Hoja de Servicios con fecha 14Jun.97, y se le concedió el retiro para Valencia (DOMD.252/97) con un sueldo de 72 céntimos del sueldo (180 pts./mensuales) que por sus 30 años de servicio le correspondían (DOMD.285/97).

Cap. **Pedro Parra Vizcaíno**.[538]

1895.**-**Destinado al Regimiento de Cazadores de Sesma (18Nov.85), de servicio ordinario en Valencia pasó a las órdenes de su capitán al escuadrón del destacamento de Albacete, y prestó diversas funciones y cometidos en la Plana Mayor regimental, hasta ser ascendido a capitán en propuesta extraordinaria (DOMD.254/90). Había alcanzado el empleo de capitán tras veinticuatro años de servicio y cuarenta y cinco de edad.

Destinado al Regimiento de Caballería de Reserva núm. 17 (DOMD.17/91) y al Regimiento de Cazadores de Sesma núm. 22 (DOMD. 139/91) participó en los servicios ordinarios y en maniobras militares con su Unidad como comisionado del Repuesto. Por su tiempo de servicio se le concedió la Cruz de la Real y Militar Orden de San Hermenegildo (DOMD.172/94) y finalmente destinado al escuadrón expedicionario a Cuba (DOMD.14/96) embarcó en Barcelona el día 25 de Enero, causó baja en la Península, y desembarcó en Habana el 10 de febrero, motivando el alta en el Distrito con fecha 1 de dicho mes.

1896.**-** Incorporado con su Escuadrón a la 5ª Agrupación de Caballería de la Isla, marchó de operaciones de campaña por las provincias de la Habana y Pinar del Río. Por resolución del Capitán general de Cuba pasó a formar parte de Regimiento de Caballería de la Reina de nueva creación, con el que continuó operando en la zona, combatiendo en la acción de Bodega de San José; Destacado con su Unidad al servicio de vigilancia en la línea militar Mariel-Majana, a las órdenes del coronel Andrés Maroto (2Abr.-29May.), reunida toda la fuerza del regimiento en Alquizar, participó en las operaciones para la pacificación de la provincia de Matanzas hasta final de julio, en que se incorporó a la PL.M. del regimiento en Calabazar.

[538] Hoja Matriz de Servicios

Durante esta campaña obtuvo la Cruz de 1ª clase del Mérito Militar, distintivo rojo, por su actitud en la acción de Bodegas de San José (23Mar.) y otra de la misma clase pensionada en el encuentro de Estante (Matanzas-26May.).

1897.**-** Destinado al Regimiento Pizarro (14Feb.97) se incorporó a las operaciones en la jurisdicción de San Felipe, Quivican y Bejucal (Habana) hasta ser de nuevo ser destinado, en concepto de agregado, al Regimiento de Caballería del Príncipe (1May.97) con el que marchó de operaciones en Placetas (Santa Clara), destino en que permaneció hasta que por ascenso a comandante por méritos de guerra causó baja en el Regimiento Príncipe y alta en el Movilizados de Camajuaní (31Oct.), situación en la que finalizó el año, realizando misiones de reconocimiento a vanguardia y retaguardia de la trocha Júcaro-San Fernando.

1898.**-** Juntos los cuatro escuadrones del Cuerpo con el batallón de Infantería Arapiles en la columna del coronel del Regimiento de Camajuaní, se batieron con el enemigo en la zona de la trocha y Sancti Spíritus, y participaron en los reconocimientos por Placetas, donde recibió orden de marchar a Camajuaní para hacerse cargo de la Jefatura del Detall de la Unidad, y por orden superior temporalmente de la Comandancia Militar (21Feb.-11Mar.). Situación en la que permaneció hasta que concedido el regreso a la Península (DOMD.25/99) embarcó a bordo del vapor *Chéribon* en el puerto de la Habana rumbo a la Península (18Dic.) y desembarcó en Valencia (6Ene.99).

1899.**-** Baja en su destino por pasar a nómina de reemplazo y excedente en la 3ª región Militar; destinado como agregado al Regimiento de Caballería Reserva de Murcia núm. 37 (1Feb.) con residencia en Valencia, fijó su residencia en Almansa (Albacete) donde falleció a los cincuenta y cuatro años de edad y treinta, y tres de servicio al Ejército (6Mar.1900-DOMD.39/00), concediéndose la consignación de la pensión de viudedad a su esposa Antonia Aznar Luco en Barcelona (DOMD.230/00).

2º.Tte. **Francisco Marzá García**.[539]

1.**896**.**-** Nacido en Carcagente (Valencia) en 1872, ingresó en la Academia General Militar en 1890, pasando a la Academia de Aplicación de Caballería en 1890, de la que salió con el grado de alférez en 1893 y promovido al empleo de 2º Tte. de Caballería fue destinado al Regimiento Cazadores de Sesma núm. 22 de Caballería de guarnición en Valencia (DOMD.112/94) en el que permaneció en servicio ordinario hasta que a petición propia fue destinado al Escuadrón expedicionario a Cuba, (DOMD.74/96) para trasladarse a las Antillas y, en consecuencia a lo reglamentado, ser baja en el regimiento y alta en el Ejército de Cuba. Había cumplido veinticuatro años de edad y seis de antigüedad en el Ejército.

Desplazado a Barcelona en ferrocarril y embarcado en su puerto en el vapor-correo *Buenos Aires* (24Ene.) con destino a Cádiz y Ultramar, desembarcó en la Habana (10Feb.), incorporándose con su Escuadrón a la 5ª Agrupación de Caballería de la Isla, y marchar seguidamente de operaciones por las provincias de la Habana y Pinar del Río. Por reorganización dada al Arma pasó a formar parte del regimiento de nueva creación Caballería, de la Reina de Cuba, asistiendo con su Escuadrón a las acciones de reconocimiento y enfrentamiento con las partidas de la zona en la defensa del poblado de Ceiba del Agua (7Mar.), y en Corcello y Tienda de San José (23Mar.), su bautismo de fuego.

Desde primeros de abril hasta finales de marzo, pasó con su Escuadrón a prestar el servicio de seguridad en la línea militar Mariel-Majana, situación en la que “por los penosos servicios de vigilancia”, se le concedió la Cruz de 1ª clase del mérito Militar, distintivo rojo (DOMD.268/96).

A las órdenes del Cor. Andrés Maroto (20May.), formando con toda la fuerza del regimiento, emprendió la marcha a la provincia de Matanzas, con centro en Alquizar, para continuar durante el mes de junio las operaciones de persecución de los grupos insurgentes en la fincas Viuda de Armas, Marcos, San Luis Gorini, Ingenio Manolita, finca de Julia Moliné, Miguel de Pumariaga, Vista Hermosa, finca de Ocasio Díaz y en Trinidad de Oviedo, en julio en el Ingenio Magdalena y en agosto en Lomas de San Miguel e Ingenio Condesa.

Promovido al empleo de 1er.Tte. por propuesta reglamentaria de R.O.7Ago. (DOMD.176/96) le fue concedida un mes de licencia por enfermo (3Sep.) continuando en su destino, para, finalizado el

[539] Hoja Matriz de Servicios

periodo de licencia, incorporarse a su cuerpo en Ingenio Joselito (28Sep.) y proseguir las operaciones contra las partidas insurrectas de la zona en la provincia de la Habana.

1897.**-** Con su Unidad, parte de la columna del General en Jefe, partió de operaciones por las provincias de Habana, Matanzas, Santa Clara y Puerto Príncipe, hasta la trocha Júcaro-Morón, en las que participó diversos hechos de armas en Maleza y Margueta. Por su acción contra el dirigente cubano Manuel Garcés (7Feb.) se hizo merecedor de la Cruz pensionada al Mérito Militar de 1ª clase, distintivo rojo (DOMD.182/97).

Continuando de operaciones la columna del coronel Arturo Alsina en la zona de Las Villas participó en los encuentros en Santa Clara y San Rafael de Veguitas contra la partida de Quintín Banderas (18Abr.), acción por la que se le concedió la Cruz de 1ª clase del Mérito Militar con distintivo rojo (DOMD.22/98).

Continuó en operaciones de campaña con su Escuadrón en señaladas acciones enfrentándose a las partidas de insurrectos, entre otros, del dirigente cubano Negro González; en el combate de Lomas de Magulla y otros encuentros. Por los méritos contraídos en la acción de Lomas de Magulla fue recompensado con la Cruz de María Cristina de 1ª clase (DOMD.70/98).

Tras asistir a las acciones en Popoya (2Nov.) enfermó y hubo de marchar a la Habana con un mes de licencia, situación en la que finó el año (4Dic.).

1898.**-** Finalizado el plazo de baja por enfermedad (3Ene.) ingresó en el Hospital militar Alfonso XIII (Habana) del que salió de alta (29Ene.) con ampliación de dos meses de licencia para la Habana, concedidos por el Capitán general de la Isla, y antes de finalizarlos, en virtud de reconocimiento y prescripción facultativa obtuvo cuatro meses de licencia para la Península a donde se trasladó a bordo del vapor-correo *Alfonso XII* (4/26.Feb.) para desembarcar en Cádiz y fijar su residencia en Valencia en situación de excedente.

Por pase a la Nómina de reemplazo causó baja en el Regimiento de la Reina (1Mar.) donde cumplidos los cuatro meses de licencia, previo el reconocimiento facultativo reglamentario, se le declaró regresado definitivamente a la Península (DOMD.157/98) y destinado para percibir sus haberes en concepto de excedente al Regimiento Reserva de Caballería de Murcia (DOMD.189/98).

Por R.O. De 24Feb. (DOMD.44/98) le había sido concedido el empleo de capitán en recompensa de las operaciones Regresado de guerra practicadas en Cuba hasta el 13 de septiembre de 1.897.

1er.Tte. **Juan Torró y Amorós**.[540]

Nacido en Castalla (Alicante) en 1861, ingresó la Academia de Caballería en 1880, y ascendido a alférez al terminar sus estudios en 1885, fue destinado al Regimiento de Cazadores de Villarrobledo núm. 23. Ascendido a teniente, por antigüedad en 1889 pasó a prestar sus servicios en el Regimiento de Cazadores de Sesma, núm. 22 de Caballería en el que participó en ejercicios, maniobras y reconocimientos ordinarios hasta que por R. O. de 18 de enero de 1896 fue destinado al Ejército de Cuba con el Escuadrón expedicionario Sesma núm. 22, contando treinta y cinco años de edad y once de servicio en el Ejército.

1896.**-** Trasladado por vía férrea a Barcelona el día 24 de enero, al día siguiente embarcó en su puerto rumbo a las Antillas. Llegado a la Habana el 10 de febrero, pasó con su Escuadrón a formar parte de la 5ª Agrupación de Caballería de la Isla, nombrado segundo Ayudante de la misma, marchó de operaciones por las provincias de Habana y Pinar del Río, donde mantuvo sus primeras acciones de guerra en la defensa del poblado de Ceiba del Agua (6/7Mar) y en Ingenio Montalvite y tienda de San José (19/23Mar.). Por el mérito contraído en la acción en el Ingenio Montalvite (Habana) le fue concedida la Cruz de 1ª clase del Mérito Militar con distintivo rojo (DOMD.138/96).

Por reorganización de la Caballería de Cuba pasó a formar parte del Regimiento de Caballería de la Reina de nueva creación, con el que continuó en campaña como segundo Ayudante, con su escuadrón destacado para prestar servicio de seguridad en la línea Mariel-

[540] Hoja Matriz de Servicios

Majana (2Abr.), y participar en hechos de armas enfrentándose a las partidas insurrectas en Potrero Carlota (18Abr.) y Alquizar (20Mar.)

Mandando el regimiento el coronel Andrés Maroto, destinado a la provincia de Matanzas se concentró en Alquízar, desde donde el Tte. Torró siguió operando como 2º Ayudante del Cuerpo en la finca Viuda de Armas (23May.), fincas de Marcos, San Luis, y Garín; Ingenio Manuelita, finca Julia Moliné (6Jul.), Miguel de Pumariega, Vista Hermosa, finca Cirino Díaz y Trinidad de Oviedo (Jun.); Ingenio Magdalena (16Jul.); Lomas de San Miguel (1Ago.); Ingenio Condesa (3Ago.); Ingenio Esperanza (11Sep.); Gavilán (16Sep.); San Antonio Jocea (25Oct.).

1897.**-** En campaña, formando parte de la columna del General en Jefe, por las provincias de la Habana, Matanzas, Santa Clara y Puerto Príncipe, hasta la trocha de Júcaro-Morón, asistió a los hechos de armas en Malenas, Manaque, Rafael de Veguitas (Siguanea), Asientos de Maquelia, y Pancho Piñeiro. Por el comportamiento observado en las acciones realizadas hasta el mes de febrero le fue concedida la Cruz de 1ª clase del Mérito Militar, distintivo rojo pensionada (DOMD.182/97), y por las acciones durante el mes de mayo el empleo de capitán con antigüedad del 31 de dicho mes (DOMD.3/98).

A las órdenes el coronel Leandro González continuó en opresiones contra la insurgencia, y combatiendo en La Papaya contra la partida de Mariano Gómez finalizó el año.

1898.**-** Enfermo en la manigua obtuvo la licencia de un mes para la Habana (29Ene.) y en vista de certificado médico y a su instancia se le concedió el regreso a la Península por haber ascendido en el Distrito de Cuba y existir excedente de su empleo, causando baja en el Ejército de la Isla (12Feb.). Embarcado en el puerto de la Habana a bordo de vapor *Alfonso XII* para trasbordar en Cádiz (26Feb.) quedó en situación de reemplazo con residencia en Castalla y agregado al Regimiento de Caballería de Reserva de Murcia (DOMD.71/98).

1899/1923.**-**Tras un año de reemplazo y dos años y cuatro meses de excedente en la 3ª Región, fue destinado al Regimiento de Sesma núm. 22, y ascendido a comandante en propuesta reglamentaria destinado a la Delegación del ganado caballar y militar de Alicante, recibió la Placa de Real y Militar Orden de San Hermenegildo. Ascendido a teniente coronel de la reserva (1918) pasó a la situación de retirado en 1923, cumplidos los 62 años de edad.

1er.Tte. **Francisco Hernández de Tejada y Delgado**.[541]

Nacido en Antequera (Málaga) en 1873, ingresó como soldado voluntario de Caballería sin premio en el Regimiento de Cazadores Alfonso XII en 1881, con guarnición en Sevilla; prestó juramento a las Banderas y ascendió a cabo 2º por elección, y al año siguiente a cabo 1º. de Caballería por antigüedad. En la misma guarnición, en septiembre de 1883 ascendió a sargento 2º por antigüedad.

Por propuesta ordinaria de ascensos fue promovido al empleo de 1er. teniente de Caballería (DOMD.148/94) y destinado al Regimiento de Sagunto (DOMD.60/94) y al de Sesma (179/94), quedando de servicio ordinario en Valencia.

1896.**-** Por R.O. de 18Ene.96, designado para formar parte del escuadrón expedicionario a Cuba, desplazándose con la unidad a Barcelona en ferrocarril y embarcando en dicha ciudad para trasladarse en vapor a la Antillas, desembarcar en la Habana, y formar parte de la 5ª Agrupación de Caballería hasta fin de febrero y en primero de marzo integrarse con su escuadrón en el Regimiento de Caballería de la Reina de nueva creación, siendo baja en la Península y alta en el Distrito de Cuba.

Participó en las operaciones y reconocimientos realizados sobre las provincias de la Habana y de Pinar del Río; defensa de Ceiba de Agua, Carrillo, San José y Potrero Carlota, pasando al de servicio de vigilancia de la línea Mariel-Majana (Pinar el Río) donde obtuvo la Cruz del Mérito Militar con distintivo rojo (DOMD.258/96) A las órdenes del coronel Andrés Maroto, desde Alquizar (Habana), operó con toda la fuerza del regimiento, en la ofensiva de los meses de junio a fin de año: fincas de Viuda de Armas, Marcos, San Luis, Gavín, Ingenio Manuelita, finca Julia Moliné, Miguel de Pumariega, Vista Hermosa, fincas Oracio Díaz y Trinidad de Oviedo, Ingenio Magdalena, Lomas de San Miguel, Ingenio Condesa, ingenios Esperanza y Gavilán, Amorós y Guanamón e

[541] Hoja de Servicios

Itabo (Habana). Obtuvo la Cruz del Mérito Militar pensionada, con el Escuadrón Reina en la acción de Gavilán (DOMD.63/97) y el ascenso a capitán por los méritos contraídos en Guanamón e Itabo (DOMD.89/97).

1897.**-**Formando parte de la columna del General en Jefe, saliendo de Luyanó, operó por las provincias de Habana, Matanzas, Santa Clara y Puerto Príncipe hasta la trocha de Júcaro-Morón, combatiendo en Tinajita, Malezas y Manague (Santa Clara).

Designado para el mando provisional del 3º.Escuadrón (Sesma) formó en la columna del Cor. Alsina asistiendo al hecho de armas en San Rafael de Veguitas (Siguanea) contra la partida de Quintín Banderas, continuando en operaciones por la zona de Remedios, Placetas y Sancti Spíritus, hasta el mes de agosto hasta que obtuvo licencia por enfermo en la Habana (20Ago-26Oct.). Reincorporado a la PLM. en Placetas, volvió al 3er.Escuadrón como efectivo en el mando.

1898.**-** En la custodia de la línea Sancti Spíritus-Placetas, en la columna del Tte.Cor. García de la Lastra, tuvo encuentro en río Tuimen (¿) y se le concedió una nueva Cruz de 1ª clase del Mérito Militar, distintivo rojo, por los servicios prestados hasta mayo del presente año (DOMD.280/98)[542].

Bajo el mando del Cor. Arturo Ruiz, jefe del regimiento, se encontró en el bombardeo por barcos enemigos del campamento Asientos de Tallabacoa (Sancti Spíritus-1/2Jul.) por cuyo servicio obtuvo la Cruz del Mérito Militar pensionada (DOMD.26/99).

Vuelto con su unidad a Sancti Spíritus se mantuvo prestando el servicio de su clase hasta la disolución del Regimiento de Caballería expedicionario de la Reina (5Oct.) causó baja en el mismo y alta en el Escuadrón Castillejos núm. 18 como jefe del mismo, con el que destinado en Cienfuegos y Sagua (La Villas) finó el año.

1899.**-** Embarcado en Cienfuegos en el vapor *Montevideo* desembarcó en Santander (29Ene.-18Feb.), y tras el uso de dos meses de licencia, quedó en situación de excedente y afecto al Regimiento de Reserva de Málaga núm. 7 a efectos de sus haberes.

Ascendido a teniente coronel de Caballería por antigüedad (20Abr.17) y a coronel (DOMD.102/99), por cumplir la edad reglamentaria pasó a la situación de Reserva (DOMD.196/25). Se cerró su Hoja de Servicios en septiembre de mil novecientos veintisiete.

2º.Tte. **Narciso Sevillano Echauz**.

Designado por el Ministerio de la Guerra, 2º.Tte. de la E.R. retribuida, embarcó con el escuadrón expedicionario Sesma, permaneciendo en campaña para regresar de reemplazo a la Península (DOMD.274/98).

2º.Tte. **Severiano Sainz Flores**.

Sargento del Regimiento Sesma, ascendido a 2º.Tte. por ser destinado a Cuba en comisión (DOMD.9/96), fue destinado al escuadrón expedicionario a Cuba del Rgto. Sesma núm. 22 (16Ene.96), con el que participó en diversos reconocimientos y combates contra las partidas independentistas. En la acción de Julia del Moliné (6Jul.96), formando con el escuadrón de la Reina núm. 2, fue distinguido con la Cruz del Mérito Militar (DOMD.283/96): Posteriormente fue repatriado, causando baja en el Ejército de Cuba (DOMD.1/98).

Profesor/Veterinario 3ª. **Facundo Cuevas Cuevas**.

Natural de Casas de Ves (Albacete), aprobó las pruebas reglamentarias para el título de Veterinario Tercero del Cuerpo de Veterinaria Militar (DOMD.291/95), se incorporó al servicio activo (DOMD.8/96), y fue destinado por el Ministerio de la Guerra para formar parte del Escuadrón Sesma, con el que marchó a Cuba. Declarado apto para el ascenso (30May.98) y ascendido a veterinario 2º (14Jun.98) destinado en comisión en el Distrito de Cuba, quedó en él en plaza de efectivo (R.O.21Jul.98-DOMD.137). Por R.O. 13Abr.98 se le concedió la Cruz del Mérito Militar con distintivo rojo, en la acción de Arroyo Grande (29Sep.97).

[542] Del Escuadrón Castillejos, con el Cap. José López Cerezo, los Ttes. Jesús Cortázar, Maximino Calvo, Benito Muñoz y Tomás González, 4 cabs. 1 trompeta, 2 solds./1ª y 16 solds/2ª.

CLASES Y TROPA DEL ESCUADRÓN SESMA DISTINGUIDOS

CRUZ DEL MÉRITO MILITAR, DISTINTIVO ROJO

Escuadrones: 1º. (Reina), 2º. (Alcántara), 3º. (Castillejos), 4º. (Sesma)

CLASE ESCON.	AAPELLIDOS NOMBRE	LUGAR FECHA	REFER[A]
Sold. 4º.Escon.	Acerón (Ausón) Ibáñez; Lorenzo	Bodegas de San José 23Mar.96 Acción de Paila (Habana) 1Ago.96 Fallecido; fiebre amarilla (Sancti Spíritus) 26Nov.97	DOMD. 137/96 DOMD. 75/97 Gaceta 269/98
Sold. 1º.Escon.	Aguilar Alcaide; Juan	Combates en Paso Viejo y Crisis 19Mar.98	DOMD. 231/98
Sold.	Aguilar Marín; Antonio	Sitio del Toro y San Vicente (Villas)- 9/14Mar.98	DOMD. 226/98
Cab. 4º.Escon.	Aldabas de Gracia; Enrique	Combate en Ingenio Condesa (Habana) 3Ago.96 Línea militar Mariel Majana (Pinar el Río) Hasta el 16Sep.96	DOMD. 75/97 DOMD. 268/96
Sold. 4º.Escon.	Alonso Aznar; Juan	Ingenio Montalvito (Habana) 19Mar.96	DOMD. 138/96
Trompeta 1º.Escon.	Anaya Fernández; Victoriano	Ingenio Montalvito (Habana) 19Mar.96	DOMD. 138/96
Sold. **4º.Escon**.	Antonio Losdor; José	Acción en Paila (Habana) 1Ago.96	DOMD. 75/97
Sold. **4º.Escon**.	Aráez Santa Cruz; Domingo	Regresado a la Península 26Oct.97	DOMD. 253/97
Practico **4º.Escon**.	Aramal Carballo; Alejandro	A las órdenes del General en Jefe; Enero 97	DOMD. 248/97
Sold. **4º.Escon**.	Arenaga Hernández José	Acción en Manuelita y Lomas de Santa Ana. 4Jun.96	DOMD. 283/96
Herrador 1º.Escon.	Arroyo Fernández; Victoriano	Trinidad de Oviedo (Habana) 25Jun.96	DOMD. 276/96
Sold. **4º.Escon**.	Artero Carrique; Ginés	Trinidad de Oviedo (Habana) 25Jun.96	DOMD. 276/96
Sold. **4º.Escon**.	Aurrería Martínez, Juan	Trinidad de Oviedo (Habana) 25Jun.96	DOMD. 276/96
Sgto. **4º.Escon**.	Balduesa Sobrano; Pedro	A las órdenes del General en Jefe; Enero 97	DOMD. 248/97
Sold. 1º.Escon.	Bañes García; José	Combate en Remedios. 21/27May.96 (Villas) Combates en Paso Viejo y Crisis 19Mar.98	DOMD. 15/97 DOMD. 231/98
Sold. **4º.Escon**.	Baños Baños; Ricardo	Acción Trinidad de Oviedo (Habana) 25Jun.96 Combate en Ingenio. Condesa (Habana) 3Ago.96	DOMD. 276/96 DOMD. 75/97
Sold. 1º.Escon.	Barquera Ruiz; Guillermo	Ingenio Montalvito (Habana) 19Mar.96	DOMD. 138/96
Sold.	Barquero Navarro Guillermo	Combate Guanamú e Itabo. 26Oct.96	DOMD. 89/97

Cab. **4º**.**Escon**.	Barrionuevo Vicente; Tomás	Manuelita y Lomas de Santa Ana (Matanzas) 4Jun.96	DOMD. 283/96
Cab. 2ºEscon.	Bastos Aiza; Macario	Ingenio Montalvito (Habana) 19Mar.96	DOMD. 138/96
Herrador **4º**.**Escon**.	Beltrán Marrá; Jaime	Acción en Paila (Habana) 1Ago.96 Combate en Julia de Moliné (Matanzas) 6Jul.96	DOMD. 75/97 DOMD. 283/96
Sold. **4º**.**Escon**.	Bernal Mañez; Antonio	Repatriado enfermo	DOMD. 47/98
Sold.	Bernardo Seisdedos; Eladio	Sitio del Toro y San Vicente (Villas) 9/14Mar.98	DOMD. 226/98
Sold. **4º**.**Escon**.	Buendía Lario; Manuel	Combate en Julia de Moliné (Matanzas) 6Jul.96	DOMD. 283/96
Cabo 1º.Escon.	Camargo Fernández; Francisco	Ingenio Montalvito (Habana) 19Mar.96	DOMD. 138/96
Sold. 1º.Escon.	Campejo Ruiz; Mamerto	Encuentro en Quemado Nuevo (Villas) 30Mar.98	DOMD. 217/98
Sold **4º**.**Escon**.	Cano Sebastián		La Corres. 26Oct.97
Sold. **4º**.**Escon**.	Caparrós Bruni; Antonio	Ingenio Montalvito (Habana) 19Mar.96	DOMD. 138/96
Sold. **4º**.**Escon**.	Carrasco Navarro; Alfonso	Repatriado enfermo 18Nov.97	DOMD. 279/97
Sold. **4º**.**Escon**.	Carrión Fernández; Juan	En Miguel de Pomariega (Matanzas); 14Jun.96 Operaciones Feb.97	DOMD. 286/96 DOMD. 182/97
Sold.	Casas, Francisco	Combate en Guanamú e Itabo 26Oct.96	DOMD. 89/97
Sold. 1º.Escon.	Chaves Pérez; Manuel	Combates en Paso Viejo y Crisis 19Mar.98	DOMD. 31/98
Sold. **4º**.**Escon**.	Colomer Gómez; Cesáreo	En Miguel de Pomariega (Matanzas) 14Jun.96 Combate en Ingenio Condesa (Habana) 3Ago.96	DOMD. 286/96 DOMD. 75/97
Sgto. **4º**.**Escon**.	Coné Boix; Enrique	Miguel de Pomariega (Matanzas) 18Jun.96 Combate en Paila (Habana) 1Ago.96 Línea militar Mariel Majana (Pinar el Río) Hasta el 16Sep.96	DOMD. 286/96 DOMD. 75/97 DOMD. 268/96
Sold.	Copete Rodríguez, Nicolás	Combate en Guanamú e Itabo 26Oct.96	DOMD. 9/97
Cabo	Díaz Moro, José	Brigada Segura, a las órdenes Gral. en Jefe Jun.97. Herido	DOMD. 275/97
Sold. 2ºEscon.	Erlás Jiménez Florencio	Trinidad de Oviedo (Habana) 25Jun.96	DOMD. 276/96
Sold. 2ºEscon.	Escanses Defez; Juan	Ingenio Montalvito (Habana) 19Mar.96	DOMD. 138/96
Cab. **4º**.**Escon**.	Escobar Gómez; Juan	Línea militar Mariel Majana (Pinar el Río) Hasta el 16Sep.96	DOMD. 268/96
Sold.. **4º**.**Escon**.	Escobar Gómez; Francisco	Línea militar Mariel Majana (Pinar el Río) Hasta el 16Sep.96	DOMD. 268/96

Sold. **4º**.**Escon**.	Escolá Mesé; Isidoro	Combate en Ingenio Condesa (Habana) 3Ago.96	DOMD. 75/97
Sold. **4º**.**Escon**.	Escoriza Muñoz; Juan	Acción en Manuelita y Lomas de Santa Ana. 4Jun.96 En Miguel de Pomariega (Matanzas) 14Jun.96	DOMD. 283/96 DOMD. 286/96
Sold.	Espinosa Valero; José	Combates en Paso Viejo y Crisis 19Mar.98	DOMD. 31/98
Sold.	Esquivias Expósito; Antonio	Combate en Guanamú e Itabo 26Oct.96	DOMD. 9/97
Sold 3º.Escon.	Fernández Borrero; Manuel	Combate en Remedios (Villas) 21/27May.96 Contra Quintín Banderas 1/11Sep.96 Encuentro en Quemado Nuevo (Villas) 30Mar.98 Combates en Paso Viejo y Crisis 19Mar.98	DOMD. 15/97 DOMD. 14/97 DOMD. 217/98 DOMD. 231/98
Sold. **4º**.**Escon**.	Fernández Martínez Amador	Ceiba del Agua (Habana) 6May.96 (Herido)	DOMD. 227/96
Cab. **4º**.**Escon**.	Fuentes Alcalá; José	Bodegas de San José 23Mar.96 En Miguel de Pomariega (Matanzas) 14Jun.96 Trinidad de Oviedo (Habana) 25Jun.96	DOMD. 137/96 DOMD. 286/96 DOMD. 276/96
Sold. **4º**.**Escon**.	Galdeán Galdeano; Francisco	Acción en Manuelita y Lomas de Santa Ana. 4Jun.96 Fallecido; fiebre amarilla (Matanzas) 26Jun.96:	DOMD. 283/96 DOMD. 212/96
Sold. **4º**.**Escon**.	Galdón Sánchez; Felipe	En Miguel de Pomariega (Matanzas) 14Jun.96	DOMD. 286/96
Sold.	Galera Galera; Pedro	Combate en Guanamú e Itabo 26Oct.96	DOMD. 89/97
Sold. **4º**.**Escon**.	Galera Granero; Ángel	Línea militar Mariel Majana (Pinar el Río) Hasta el 16Sep.96	DOMD. 268/96
Sold. **4º**.**Escon**.	Gallego Rosales; Francisco	Acción en Manuelita y Lomas de Santa Ana. 4Jun.96	MM. DO 283/96
Sold. **4º**.**Escon**.	Galofre Casas; Nicolás	Combate en Guanamú e Itabo 26Oct.96 Fallecido; enfermedad (Habana) 25Abr.98	DOMD. 89/97 DOMD. 96/00
Sold **4º**.**Escon**.	García Andréu; Miguel	Línea militar Mariel Majana (Pinar el Río) 16Sep.96 Acción en Manuelita y Lomas de Santa Ana. 4Jun.96 Combate en Ingenio Condesa (Habana) 3Ago.96 Operaciones Marzo 1897	DOMD. 268/96 DOMD. 283/96 DOMD. 75/97 DOMD. 246/97
Sold.	García Carrasco; Juan	Combates en Paso Viejo y Crisis 19Mar.98	MM. DO 231/98
Sold.	García López; Francisco	Combate en Guanamú e Itabo 26Oct.96	DOMD. 89/97
Sold.	García Manera; Fernando	Combates en Paso Viejo y Crisis 19Mar.98	DOMD. 231/98

Sold. 1º.Escon.	García Trujillo; Juan	Ingenio Montalvito (Habana) 19Mar.96	DOMD. 138/96
Sold. 1º.Escon.	Gaspart Pedro	Combate en Santa Mesa 30Ago.96. Herido Combate Zuazo y los Azules (Villas) 11Sep.96	DOMD. 23/97 DOMD. 23/97
Cab. 1º.Escon.	Gil Díaz; Tomás	Sitio del Toro y San Vicente (Villas) 9/14Mar.98 Combates en Paso Viejo y Crisis 19Mar.98	DOMD. 226/98 DOMD. 231/98
Sold. 1º.Escon.	Ginet Fernández; Juan	Trinidad de Oviedo Habana 25Jun.96	DOMD. 276/96
Sold. **4º**.**Escon**.	Gómez González; Francisco	Combate en Julia de Moliné; (Matanzas) 6Jul.96	DOMD. 283/96
Sold. **4º**.**Escon**.	Gómez López; Juan	En Miguel de Pomariega (Matanzas) 14Jun.96 Fallecido 21Jul.99	DOMD. 286/96 DOMD. 245/99
Sold. 1º.Escon.	Gómez Rodríguez; Pedro	Ingenio Montalvito (Habana) 19Mar.96	DOMD. 138/96
Sold **4º**.**Escon**.	Grau Grey; Monserrat	Repatriado enfermo	DOMD. 47/98
Sgto. **4º**.**Escon**.	Gris Lloret; José	Combate en Montalvito (Habana) 19Mar.96 Acción en Ingenio Condesa (Habana) 3Ago.96 Operaciones a las órdenes de Cap. Gral. May.97. San Marcos y Loma Mabuya 5/6Jul.97	DOMD. 138/96 DOMD. 75/97 DOMD. 3/98 Asc.2º.Tte. 70/98
Sold. **4º**.**Escon**.	Guanes Tudela; Angrés	En Miguel de Pomariega (Matanzas) 14Jun.96	DOMD. 286/96
Sold. **4º**.**Escon**.	Guindo Martínez; Torcuato	En Miguel de Pomariega (Matanzas) 14Jun.96 Combate en Ingenio Condesa (Habana) 3Ago.96	DOMD. 286/96 DOMD. 75/97
Sold. **4º**.**Escon**.	Guirado Sánchez; Juan	Línea militar Mariel Majana (Pinar el Río) Hasta el 16Sep.96 A las órdenes del General en Jefe Enero 1987	DOMD. 268/96 DOMD. 248/97
Sold. 3º.Escon.	Gutiérrez Benavente Mariano	Trinidad de Oviedo Habana 25Jun.96	DOMD. 276/96
Cab. **4º**.**Escon**.	Herrero Martínez; Pascual	Ingenio Montalvito (Habana) 19Mar.96 A las órdenes del General en Jefe Enero 1897	DOMD. 138/96 DOMD. 248/97
Sold.	Hilla Mención; Joaquín	Combates en Paso Viejo y Crisis 19Mar.98	DOMD. 231/98
Sold. 1º.Escon.	Izquierdo Alarcón, Longinos	Sitio del Toro y San Vicente (Villas) 9/14Mar.98 Combates en Paso Viejo y Crisis 19Mar.98	DOMD. 226/98 DOMD. 231/98
Herrador 1º.Escon.	Jiménez Jiménez, Francisco	Combates en Paso Viejo y Crisis 19Mar.98	DOMD. 231/98
Sold. **4º**.**Escon**.	Jiménez Pastor; José	Operaciones Feb.97	DOMD. 182/97
Sold. **4º**.**Escon**.	Jiménez Sánchez; Lorenzo	Ingenio Montalvito (Habana) 19Mar.96	DOMD. 138/96

Sold. **4º**.**Escon**.	Jiménez Tudela; Andrés	Acción en Manuelita y Lomas de Santa Ana. 4Jun.96 Baja por enfermo 15Feb.98	DOMD. 283/96 DOMD. 62/98
Sold. **4º**.**Escon**.	Jinar Pastor; Gabriel	Fallecido; enfermedad común	DOMD. 33/98
Sgto. 1º.Escon.	Juan Villanueva; Pedro	Acción Guanamo e Itabo. Herido 26Oct.96	DOMD. 89/97
Cab. 1º.Escon.	Lahuerta Monzón; Ruperto	Ingenio Montalvito (Habana) 19Mar.96 Combates en Paso Viejo y Crisis 19Mar.98	DOMD. 138/96 DOMD. 231/98
Sold.	Lana Sayayo; Ángel	Combates en Paso Viejo y Crisis 19Mar.98	DOMD. 231/98
Sold. **4º**.**Escon**.	Lázaro Andrés; Melchor	Bodegas de San José 23Mar.96 Operaciones Marzo 1897	DOMD. 137/96 DOMD. 246/97
Sold. **4º**.**Escon**.	Linares Pastor; Gabriel	Trinidad de Oviedo (Habana) 25Jun.96 Acción en Julia de Moliné (Matanzas) 6Jul.96	DOMD. 276/96 DOMD. 283/96
Sold. **4º**.**Escon**.	Lluvoca Masip; José	Combate en Santa Mesa 30Ago.96. Herido Combate Zuazo y los Azules (Villas) 11Sep.96	DOMD. 23/97 DOMD. 23/97
Sold. **4º**.**Escon**.	López Alemany; José	Línea militar Mariel Majana (Pinar el Río) Hasta el 16Sep.96	DOMD. 268/96
Sgto. **4º**.**Escon**.	López de la Torre, Julio	Trinidad de Oviedo (Habana) 25Jun.96 Habana Empleo de 2º.Tte. Ingenio Esperanza y Gavilán (Habana)	DOMD. 276/96 CorreoMtar . 28Mar.97
Sold. **4º**.**Escon**.	López García; Antonio	Operaciones Marzo 1897	DOMD. 246/97
Sold. **4º**.**Escon**.	López Hernández; Félix	Operaciones Feb.97	DOMD. 182/97
Sold. **4º**.**Escon**.	López Linares; José	Trinidad de Oviedo (Habana) 25Jun.96 Regresado a la Península	DOMD. 276/96 61/00
Sold. **4º**.**Escon**.	López Torrano; José	Ingenio Montalvito (Habana) 19Mar.96 Línea militar Mariel Majana (Pinar el Río) Hasta el 16Sep.96	DOMD. 138/96 DOMD. 268/96
Sold. 2ºEscon.	Lorenzo Palau; Salvador	Trinidad de Oviedo (Habana) 25Jun.96	DOMD. 276/96
Trompeta 1º.Escon.	Lucas Sebastián; Cipriano	Trinidad de Oviedo (Habana) 25Jun.96	DOMD. 276/96
Sold. 2ºEscon.	Lucas Serrano; Pascual	Ingenio Montalvito (Habana) 19Mar.96	DOMD. 138/96
Sold.	Luna Soyago; Ángel	Sitio del Toro y San Vicente 9/14Mar.98 (Villas)-	DOMD. 226/98
Sold. 1º.Escon.	Macías Merchante; Manuel	Combate en Remedios 24/27May.96 (Villas) Sitio del Toro y San Vicente 9/14Mar.98 (Villas)	DOMD. 15/97 DOMD. 226/98
Sold. **4º**.**Escon**.	Maldonado Martín; Juan	En Miguel de Pomariega (Matanzas); 14Jun.96	DOMD. 286/96

Sold. **4º**.**Escon**.	Manojo González; Francisco	Combate en Ingenio Condesa (Habana) 3Ago.96	DOMD. 75/97
Sold. **4º**.**Escon**.	Marín Triguel; Francisco	Combate en Ingenio Condesa (Habana) 3Ago.96	DOMD. 75/97
Sold. **4º**.**Escon**.	Márquez Martínez; José	En Miguel de Pomariega (Matanzas); 14Jun.96 A las órdenes del General en Jefe Enero 1987	DOMD. 286/96 DOMD. 248/97
Sold. 1º.Escon.	Márquez Ruiz; Antonio	Ingenio Montalvito (Habana) 19Mar.96	DOMD. 138/96
Sold.	Marquina Marcelino; Gregorio	Combate en Guanamú e Itabo 26Oct.96	DOMD. 89/97
Cab 1º.Escon.	Martín López; Santiago	Encuentro en Quemado Nuevo (Villas) 30Mar.98 Combate en Paso Viejo y Crisis; 19Mar.98	DOMD. 217/98 DOMD. 231/98
Sold. 3º.Escon.	Martín Yute; Ezequiel	Trinidad de Oviedo (Habana) 25Jun.96	DOMD. 276/96
Sold. **4º**.**Escon**.	Martínez Barón; Antonio	A las órdenes del General en Jefe; Enero 1987	DOMD. 248/97
Sold.	Martínez Membribe; Antonio	Acción en Julia Moliné (Matanzas) 6Jul.96 Combate en Guanamú e Itabo 26Oct.96	DOMD. 283/96 DOMD. 89/97
Sold. **4º**.**Escon**.	Martínez Moreno; Diego	Línea militar Mariel Majana (Pinar el Río) Hasta el 16Sep.96 Operaciones Marzo 1896	DOMD. 268/96 DOMD. 246/97
Sold **4º**.**Escon**.	Martínez Nadal; Enrique	Bodegas de San José 23Mar.96 Acción en Paila (Habana) 1Ago.96	DOMD. 137/96 DOMD. 75/97
Sold./1ª **4º**.**Escon**.	Martínez Pérez; Juan	Operaciones Feb.97	DOMD. 182/97
Sold. 1º.Escon.	Martínez Samper; Pedro	Trinidad de Oviedo Habana 25Jun.96 Combate Guanamú e Itabo 26Oct.96	DOMD. 276/96 DOMD. 89/97
Sold. **4º**.**Escon**.	Matarín Rodríguez; José	Acción en Manuelita y Lomas de Santa Ana. 4Jun.96 En Miguel de Pomariega (Matanzas) 14Jun.96	DOMD. 283/96 DOMD. 286/96
Sold.	Menojo González; Francisco	Combate en Condesa. 3Ago.96	DOMD. 75/97
Sold. **4º**.**Escon**.	Mojeda Lara; Lorenzo	A las órdenes del General en Jefe. Enero 1987	DOMD. 248/97
Cab. **4º**.**Escon**.	Montero Martínez; Andrés	Línea militar Mariel Majana (Pinar el Río) Hasta el 16Sep.96	DOMD. 268/96
Sold. **4º**.**Escon**.	Montero Noguera; Roque	Repatriado enfermo 21Oct.97	DOMD. 279/97
Sold 1º.Escon.	Montes Fernández; José	Encuentro en Quemado Nuevo (Villas) 30Mar.98	DOMD. 217/98
Sold. 2ºEscon.	Mora Plasencia; Daniel	Trinidad de Oviedo Habana 25Jun.96	DOMD. 276/96
Sold **4º**.**Escon**.	Morales Fernández; Juan	Repatriado enfermo	DOMD. 47/98

Herrador 1º.Escon.	Morales Rugil; Antonio	Trinidad de Oviedo Habana 25Jun.96	DOMD. 276/96
Sold. **4º**.**Escon**.	Morata Gaitán; Francisco	Manuelita y Lomas de Santa Ana (Matanzas); 4Jun.96 Línea militar Mariel Majana (Pinar el Río) Hasta el 16Sep.96	DOMD. 280/)6 DOMD. 268/96
Sold.	Moreno Jiménez; Antonio	Combates en Paso Viejo y Crisis 19Mar.98	DOMD. 231/98
2º.Tte. 1º.Tte. **4º**.**Escon**.	Mota Matilla Eustasio	Línea Sancti Espíritus-Placetas 31Ag.98	MM. DO 253/99
Sold. 2ºEscon.	Moya Cambronero; Joaquín	Trinidad de Oviedo (Habana) 25Jun.96	DOMD. 276/96
Sold. **4º**.**Escon**.	Muñoz Baños; Antonio (¿)	Repatriado enfermo	DOMD. 253/97
Cab. **4º**.**Escon**.	Muñoz Seguro; José	Combate en Julia de Moliné; (Matanzas); 6Jul.96	DOMD. 283/96
Sold.	Murata Gauitán; Francisco	Acción en Manuelita y Lomas de Santa Ana. 4Jun.96	DOMD. 283/96
Sold. **4º**.**Escon**.	Navarro Rodríguez; Francisco	Ingenio Montalvito (Habana) 19Mar.96 Operaciones Marzo 1897 Fallecido; enfermedad 2Sep.98	DOMD. 138/96 DOMD. 246/97 DOMD. 110/99
Sold. **4º**.**Escon**.	Navarro Sánchez; Domingo	Bodegas de San José 23Mar.96 Operaciones Feb.97	DOMD. 137/96 DOMD. 182/97
Sgto. **4º**.**Escon**.	Ortigosa Carrillo; Simón	Trinidad de Oviedo (Habana) 25Jun.96 Manuelita y Lomas de Santa Ana (Matanzas); 4Jun.96 Opreraciones en Sanya Clara Feb.97 Operaciones Marzo 1897	DOMD. 276/96 DOMD. 283/96 DOMD. 182/97 DOMD. 246/97
Sold.	Ortíz García; Andrés	Regresado por enfermo	DOMD. 19/97
Cab. **4º**.**Escon**.	Padilla García; Diego	Manuelita y Lomas de Santa Ana (Matanzas); 4Jun.96 En Miguel de Pomariega (Matanzas); 14Jun.96 Acción en Paila (Habana) 1Ago.96	DOMD. 283/96 MM. D. 286/96 DOMD. 75/97
Sold. **4º**.**Escon**.	Padilla Reyes; Luis	Línea militar Mariel Majana (Pinar el Río) Hasta el 16Sep.96	DOMD. 268/96
Cab. **4º**.**Escon**.	Pallarés Colomina; Ramón	Combate en Julia de Moliné; (Matanzas) 6Jul.96	DOMD. 283/96
Sarg. **4º**.**Escon**. Asc. 2º.Tte.	Parra Grajales; Vicente	Combate Bodega de San José. 19Mar.96 Combate en Julia de Moliné (Matanzas); 6Jul.96 Repatriado	DOMD. 137/96 DOMD. 283/96 DOMD. 153/00
Trompeta **4º**.**Escon**.	Penell Brell; Manuel	Combate en Julia de Moliné (Matanzas) 6Jul.96	DOMD. 283/96

Sold 1º.Escon.	Pequero Hierro; Juan	Encuentro en Quemado Nuevo (Villas) 30Mar.98 Combate Paso Viejo y Crisis 19Mar.98	DOMD. 217/98 DOMD. 231/98
Sold.	Pereda Barralló; Antonio	Sitio del Toro y San Vicente (Villas) 9/14Mar.98 Combates en Paso Viejo y Crisis 19Mar.98	DOMD. 226/98 DOMD. 231/98
Sold.	Pérez Barrero; Juan	Combate en Guanamú e Itabo 26Oct.96	DOMD. 89/97
Sold. 1º.Escon.	Pérez Cárdenas; Juan	Ingenio Montalvito (Habana) 19Mar.96	DOMD. 138/96
Cab. **4º**.**Escon**.	Pérez García; Diego	Combate Ingenio Condesa (Habana) 3Ago.96 Operaciones Marzo 1897	DOMD. 75/97 DOMD. 246/97
Sold. **4º**.**Escon**.	Pérez González; José	Ceiba del Agua (Habana) 6May.96 (Herido)	DOMD. 227/96
Sold. 3º.Escon.	Pérez Ramos; Francisco	Trinidad de Oviedo (Habana) 25Jun.96	DOMD. 276/96
Cab. 1º.Escon.	Picazo Montoya; Francisco	Voluntario Escuadrón Comercio (Habana)	DOMD. 281/97
Trompeta 2ºEscon.	Picazo Nauja; Sebastián	Trinidad de Oviedo (Habana) 25Jun.96	DOMD. 276/96
Trompeta **4º**.**Escon**.	Planell Bell; Manuel	Combate en Julia de Moliné; (Matanzas) 6Jul.96	DOMD. 283/96
Cab. 3º.Escon.	Plumer Jimeno; Vicente	Trinidad de Oviedo Habana 25Jun.96	DOMD. 276/96
Cab. 1º.Escon.	Prudes Viadell; José	Combate en Guanamo e Itabo. Herido 26Oct.96	DOMD. 89/97
Trompeta 3º.Escon.	Puente Paume; Dionisio	Combate en Reme (Villas) 24/27Mat.96 Sitio del Toro y San Vicente (Villas) 9/14Mar.98 Combates en Paso Viejo y Crisis 19Mar.98 Fallecido; enfermedad (Santa Clara) 27Jul.98:	DOMD. 15/97 DOMD. 226/98 DOMD. 231/98 DOMD. 79/00
Sold. **4º**.**Escon**.	Ramos Gelabert; José	Bodegas de San José 23Mar.96	DOMD. 137/96
Sold. 2ºEscon.	Redondo Escudero; Juan	Ingenio Montalvito (Habana) 19Mar.96	DOMD. 138/96
Sold. **4º**.**Escon**.	Reina Mira; José	Ingenio Montalvito (Habana) 19Mar.96 A las órdenes del General en Jefe Enero1897	DOMD. 138/96 DOMD. 248/97
Sold. 2ºEscon.	Requena Sánchez; Jesús	Ingenio Montalvito (Habana) 19Mar.96	DOMD. 138/96
Sold. **4º**.**Escon**.	Ríus Sánchez; Antonio	Acción en Manuelita y Lomas de Santa Ana 4Jun.96	DOMD. 283/96
Sold. 2ºEscon.	Ródenas Cerdán; Joaquín	Combate en Guanamú e Itabo 26Oct.96	DOMD. 89/97
Sold. 3º.Escon.	Rodríguez Arroyo; Luciano	Trinidad de Oviedo Habana 25Jun.96	DOMD. 276/96
Sold 1º.Escon.	Rodríguez Guerra; Alfonso		DOMD. 217/98

Sold. 1º.Escon.	Rodríguez Sierra; Alfonso	Combates en Paso Viejo y Crisis 19Mar.98	DOMD. 231/98
Sold **4º**.**Escon**.	Romero García; Guillermo	Acción en Manuelita y Lomas de Santa Ana. 4Jun.96	DOMD. 283/96
Sold. **4º**.**Escon**.	Romero Gómez; Francisco	Línea militar Mariel Majana (Pinar el Río) Hasta el 16Sep.96	DOMD. 268/96
Sold.	Rubio; Antonio	Combates en Paso Viejo y Crisis 19Mar.98: Herido	DOMD. 231/98
Sold. 2ºEscon.	Ruiz Aguacil; José	Trinidad de Oviedo (Habana) 25Jun.96	DOMD. 276/96
Sold. 1º.Escon.	Ruiz Brumé Tomás	Operaciones Abril 97	
Sold. 3º.Escon.	Ruiz Romano;	Trinidad de Oviedo (Habana) 25Jun.96	DOMD. 276/96
Sold.	Sáez Espinosa; Baldomero	Combate en Guanamú e Itabo 26Oct.96	DOMD. 89/97
Sold. **4º**.**Escon**.	Salmerón Rodolfo; Agustín	Línea militar Mariel Majana (Pinar el Río) Hasta 15Sep.96 Acción en Paila (Habana) 1/3Ago.96	DOMD. 268/96 DOMD. 75/97
Sold. **4º**.**Escon**.	San Agustín Luis	Combate Zuazo y los Azules (Villas) 11Sep.96 HERIDO	DOMD. 23/97
Sgto. 1º.Escon.	San Martín Fernández; Victoriano	Ingenio Montalvito (Habana) 19Mar.96 Ascendido a 2º.Tte. Alta Península por enfermo	DOMD. 138/96 DOMD. 291/97
Sold.	Sánchez Cabra; Juan	Combates en Paso Viejo y Crisis 19Mar.98	DOMD. 231/98
Sold. **4º**.**Escon**.	Sánchez Coral; Claudio	Acción en Manuelita y Lomas de Santa Ana. 4Jun.96	DOMD. 283/96
Sold. 3º.Escon.	Sánchez Matalobos; Clemente	Trinidad de Oviedo (Habana) 25Jun.96	DOMD. 276/96
Sold. **4º**.**Escon**.	Sánchez Palma; Pascual	En Miguel de Pomariega (Matanzas) 14Jun.96 Línea militar Mariel Majana (Pinar el Río) Hasta el 16Sep.96	DOMD. 286/96 DOMD. 268/96
Sold. **4º**.**Escon**.	Sánchez Paz; José	Ingenio Montalvito (Habana) 19Mar.96	DOMD. 138/96
Trompeta 2ºEscon.	Santaliestra Teller; José	Trinidad de Oviedo (Habana) 25Jun.96	DOMD. 276/96
Sold. **4º**.**Escon**.	Sellés Llovet; Juan	Combate en Ingenio Condesa (Habana) 3Ago.96	DOMD. 75/97
Sold.	Serrano Pérez; Eliseo	Sitio del Toro y San Vicente (Villas) 9/14Mar.98	DOMD. 226/98
Sold. **4º**.**Escon**.	Soler Martínez; Diego	Trinidad de Oviedo (Habana) 25Jun.96	DOMD. 276/96
Sold. **4º**.**Escon**.	Soló Aguilera; Manuel	Repatriado enfermo 21Oct.97	DOMD. 279/97
Sold. 1º.Escon.	Sotero Chico; José	Josefita 24/26Jul.96	DOMD. 296/96
Sold. 1º.Escon.	Soto Cano; José	Combates en Paso Viejo y Crisis 19Mar.98	DOMD. 231/98

Sold. **4º**.**Escon**.	Suberroca; Antonio	Combate Zuazo y los Azules (Villas) 11Sep.96 Herido	DOMD. 23/97
Sold. **4º**.**Escon**.	Subielles Llade; Francisco	Bodegas de San José 23Mar.96	DOMD. 137/96
Sold. **4º**.**Escon**.	Teruel Quiles; Salvador	Combate en Ingª. Condesa (Habana) 3Ago.96	DOMD. 75/97
2ºTte	Traver Gerona; Mariano	Ingenio Esperanza y Gavilán Herido. Empleo 1º.Tte. Línea S. Spíritus-Placetas 31Ago.98 Comisión liquidadora Rgto. de la Reina de Cuba	Correo Mtar. 28Mar.97 DOMD. 253/99 DOMD. 90/99
Cab. 1º.Escon.	Valle Atahona; Juan	Trinidad de Oviedo Habana 25Jun.96	DOMD. 276/96
Sold. 1º.Escon.	Valle Rodríguez; Francisco	Trinidad de Oviedo Habana 25Jun.96	DOMD. 276/96
Sold. **4º**.**Escon**.	Vargas Fernández; Juan	Operaciones Feb.97	DOMD. 182/97
Sold.	Vega Rivera; Juan	Herido	DOMD. 231/98
Sold. **4º**.**Escon**.	Ventura Gómez; Ventura (Sebastián)	Acción en Manuelita y Lomas de Santa Ana. 4Jun.96 Fallecido	DOMD. 283/96 DOMD. 153/00
Sold. **4º**.**Escon**.	Vergara Álvarez; Zenón	Bodegas de San José 23Mar.96	DOMD. 137/96
Sold. **4º**.**Escon**.	Vicente Cerdán; Miguel	Jul.97-Jun.98	DOMD. 191/00
Sold. 3º.Escon.	Vicente Serralde; Joaquín	Trinidad de Oviedo Habana 25Jun.96	DOMD. 276/96
Sold. **4º**.**Escon**.	Vila Llase; Camilo	Repatriado enfermo 27May.97	DOMD. 122/97
Sold. **4º**.**Escon**.	Viudes Parra; Pedro	En Miguel de Pomariega (Matanzas) 14Jun.96	DOMD. 286/96
Sold. 1º.Escon.	Zúñiga Hernández; Hipólito	Combates en Paso Viejo y Crisis 19Mar.98	DOMD. 231/98

NOTA: Los errores en nombres y apellidos por las imprecisiones originales en su redacción provocan en algún caso probables repeticiones que sería injusto eliminar.

4,3.- REGIMIENTO DE CAZADORES DE LUSITANIA NÚM. 8

HISTORIAL



El origen del Regimiento de Caballería Lusitania se remonta a la Real Cédula de 18 de diciembre de 1709 por la que se autorizó al Excmo. Sr. D. Jaime Miguel de Guzmán Dávalos y Spínola, 2º Marqués de la Mina, Conde de Pezuela de las Torres, Capitán General de los Ejércitos de Su Majestad y Director General del Cuerpo de Dragones, a levantar un nuevo cuerpo al que se dio el nombre de Dragones de Pezuela.

Durante el siglo XVIII, tomó parte en la Guerra de Sucesión, sitio de Campomayor (1712), en la expedición a Cerdeña y toma de Cagliari (1717). Incorporado a las tropas del Marqués de Lede, con el nombre de Dragones de Lusitania, concurrió a la conquista de Sicilia, y combatió en el sitio y rendición de Messina y en la batalla de Melazzo, por cuya acción el rey Felipe V concedió al Regimiento el privilegio de lucir en sus monturas una escarapela; amarilla y en su estandarte la siguiente inscripción: *"Lusitania tessera omni armatura fortier"*[543].

Combatió en Francavilla (1720) y en Tres Fontanas, obligando al enemigo a levantar el sitio del Castillo de Mola. Pasó al Norte de África en socorro e Ceuta, combatiendo a las kábilas en la Tenaza Serrallo y Tarajar, y participando en la protección del el repliegue del Ejército expedicionario. Estuvo en el sitio del Peñón de Gibraltar (1726). Formó parte del Ejército del Conde de Montemar para la expedición a Orán (1732). Combatió en Italia en la toma del Castillo de Aspremont y posiciones de Maurienne y Modane, ataque a los atrincheramientos de los Alpes, toma de la Tour-du-Pont, ocupación de Chamberí (1742-43), reconquista del Castillo de Aspremont, ataque y toma de Niza y Finca de Monte Albano a Villafranca, sitio y rendición de Demont y toma de Chierasco.

Distintivo permanente de la gloria de su Historial es la Calavera con tibias cruzadas sobre el uniforme en el uniforme, otorgada por S.M. el Rey Felipe V y ganada en combate por el arrojo y valor de los componentes del Regimiento en 1744 derrochando bravura y heroísmo en la batalla de Madonna del Olmo, en la que sucumbieron dos tercios de su tropa y ganado bajo el plomo enemigo acción que les dio a conocer bajo el dictado de "Dragones de la Muerte".

Combatió en Italia, en Fregarolo (1745); sorpresa de Codogno, batalla de Plasencia y del Tedonne (1746). En Portugal se apoderó de Miranda, Braganza, Chaves, Castel Rodrigo, Salvatierra y Almeida (1762), distinguiéndose después en América formando parte del Ejército expedicionario del General Ceballos en la conquista de la isla de Santa Catalina y colonia de Sacramento (1777), operando luego en guerra con Francia para invadir el Rosellón y tomar San Lorenzo de Cerdá, Arlés y Ceret, batalla de Masdeu, toma de Argeles y Elna, acciones de Prats de Molló y Colliure, conquista de Thuir, ataque de las baterías de Puig-Oriol, acciones de Millás, Pontellas y Canoes, batalla de Truillas y de Boulou, Trompeta y Montesquieu y acción de Lascum (1795) donde realzó su fama guerrera.

Durante el siglo XIX, combatió en la Guerra de la Independencia con el nombre de Regimiento de Cáceres 8º de Dragones, participando en las batallas de Tudela (1808) y Almonacid, donde demostró su valor, combate de la Solana, batalla de Tamames donde obtuvo por su comportamiento un escudo con el lema "Venció en Tamames"; acción de Medina del Campo, batalla de Alba de Tormes dando prueba de su disciplina, combate de la Cuesta del Madero, batalla de Ocaña rechazando las repetidas cargas de la Caballería imperial (1809). De nuevo con el nombre de Regimiento de Lusitania 8º de Dragones, acciones de la Roca, Ronquillo, Aracena y Alcalá la Real (1810,) Santa Engracia, batalla de la Albuera, batalla de Usagre, Cáceres y sorpresa de Arroyomolino (1811).

[543] "Lusitania es más fuerte con su estandarte que con todas las armaduras"

Se disuelve el Regimiento en 1.823 siendo restablecido en Diciembre de 1.841 con el nombre de Sagunto 13 de Caballería y recuperando su denominación de Lusitania 3º de Cazadores desde 1844, se distinguió durante la 2ª Guerra Carlista en las acciones de la Ginebrosa (1847); Igualada, Caspe, Cientamo (1848), Castelfullit, Cambrills y Bancal de San Miguel (1849) y en los Sucesos Políticos en Puerta Nueva y en la acción de Castel-Bisbal.

En la 3ª Guerra Carlista luchando por la causa constitucional participó en las acciones de Unzue y Eneríz (1872), combate de Santa Gadea, acciones de Subijana, Arriola y Montevite, combate de Nanclares, batalla de Montejurra, combate de Fresneda, batalla de Monte-Muro, líneas de Villatuerta, Murillo y Arbazuza, batalla y toma de Oteiza, donde merecen que se les dirija una circular laudatoria por la Dirección del Arma que se comunicó a todos los Cuerpos como hecho digno de conocerse; acción de Verasoaín, ataque, toma y defensa de La Guardia (1874), en cuyo año se le conoce con el nombre de Regimiento de Lanceros 12º de Caballería; combate de Velastegui, acciones de Belascoaín y San Lorenzo, defensa de Logroño, acción de Obanos, ataque y toma de Aoiz, Huarte y Villaba, socorro de Lumbier, acciones de Sierra de Leire y Ermita de la Trinidad, combate de Azcoyen, ataque y toma de Urroz, Alzuza, Miravalles, San Cristóbal y Oricaín (1875), acción y toma de Villarreal, ataque y toma del Fuerte de San Antonio de Urquiola y batalla de Elgueta realzando su reputación.

La falta de caballería en el bando español durante la guerra de Cuba de los Diez Años (1868-78), se había justificado en que por ser la Isla un país montañoso la tropa española no podía ir montada en persecución el enemigo, que los caballos se perderían cada vez que el jinete tuviera que desmontar para combatir, y a pie no podía alcanzar al enemigo cuando se les persiguiese, porque éste huía a caballo. Además no se podía mantener toda la cantidad del ganado requerida por las condiciones de los acuartelamientos y la permanente vida de campamento y operaciones que ejercitaban las tropas regulares, donde el caballo obligaría a incrementar la impedimenta, la atención y la provisión de forraje en detrimento de la operatividad.

Este poco protagonismo de la caballería española en Cuba en esta contienda se vio complementado por el empleo de tácticas de infantería desfasadas frente a la superior caballería insurrecta, como por ejemplo la formación en "cuadro", considerado el "recurso supremo contra la caballería enemiga".

ORGANIZACIÓN DE UN ESCUADRÓN EXPEDICIONARIO A CUBA

La aplicación de nuevas tácticas en el empleo de las Armas, exigió el envío de unidades de Caballería para el refuerzo del Ejército de Cuba, en misiones de flanqueo, reconocimientos, información, persecución del enemigo y si llegara el caso la carga al machete o sable.

19 de Mayo de 1895.**-** *"Esta tarde se designaron los regimientos de caballería que habían de preparar un escuadrón para que formase parte del ejército de Cuba"*[544]: La suerte designó a los regimientos Alfonso XIII, de guarnición en Sevilla; Villa-Robledo, en Córdoba; Lusitania, en Alcalá de Henares; Villaviciosa, en Badajoz; Numancia, en Pamplona; Talavera, en Zamora; Tetuán, en Reus; Pavía en Madrid; Príncipe en Villafranca del Panadés; y el España, en Burgos.

El ministro de la Guerra manifestó su satisfacción por el entusiasmo con que el Arma de Caballería había acogido la noticia de compartir con las otras Armas las penalidades y glorias de la campaña, enalteciendo el patriotismo del Ejército, aduciendo que no había dictado antes las disposiciones al efecto, por entender, que era al general Martínez Campos a quién correspondía apreciar la necesidad de la Caballería para incrementar el ejército de operaciones.

Cada uno de los regimientos designados por suerte, debía proceder a organizar un escuadrón suelto que se titularía escuadrón de (nombre y número de su regimiento *con la consideración de lanceros*).La plantilla de jefes, oficiales, tropa y ganado se organizaría bajo el mando de un comandante, con dos capitanes, cuatro primeros tenientes (uno de ellos ayudante), dos segundos tenientes, un médico segundo, un segundo profesor veterinario, cinco sargentos, dieciséis cabos, cuatro trompetas, cuatro herradores, un forjador, cuatro soldados de primera, ciento veintiséis de

[544] *"El Año político. 1895*", pág.288

segunda, once caballos de oficiales y ciento veinte caballos de tropa. El cuadro de jefes y oficiales se cubrirá con voluntarios, y si no los hubiere se procederá al sorteo entre los que forman la plantilla del regimiento de origen. La tropa se escogerá entre los que lleven un año, por lo menos de servicio, prefiriéndose los voluntarios y cubriéndose por sorteo las plazas que falten. Las carabinas Maüser y el ganado lo recibirán al llegar a Cuba. El Escuadrón Lusitania núm. 12 deberá estar listo el día 27, para salir para Cuba en vapor correo el día 30 del actual[545].

Del Regimiento Lusitania (Alcalá de Henares), que mandaba el coronel Ricardo Salomón Muñoz, se designaron el comandante Antonio Lastra (voluntario), capitán Tomás González Ros, primeros tenientes Juan Esteban Valentín, Ramón España Banqueri y Arturo López Hargrave y el segundo teniente José Cavalcanti y Alburquerque (voluntario)[546]. Por el ministro de la Guerra se destinó como voluntarios al capitán Donato Cavero y el primer teniente Manuel Fernández[547].

Por disposición del ministerio de la Guerra, al Regimiento de Lusitania, fueron destinados por sorteo de los reemplazos de 1983 y 1984, 12 y 11 soldados del Montesa, 3 y 3 del de Castillejos, y 5 y 6 del de la Reina (del Sagunto, 8 y 8 pasaron al Villaviciosa, y 3 y 3 al España; del Sesma, 1 y 1 al Villarrobledo, y 9 y 9 al Alfonso XII).

"En los centros oficiales se dice que la carencia de novedades de Cuba debe obedecer a que, habiendo comenzado las grandes lluvias, estarán paralizadas las operaciones, y que, durante este tiempo, el general Martínez Campos se dedicará a plantear las reformas"[548].

Este mismo día, a la una de la tarde, la columna del coronel Sandoval, 500 hombres del segundo, quinto y noveno batallones peninsulares y 26 caballos del Regimiento de Caballería Hernán Cortés, entró en combate con fuerzas insurrectas en las proximidades de la ría Contramaestre. A las primeras descargas cayó muerto el líder revolucionario Martí, cuyo cadáver fue rescatado por los soldados en un valiente ataque a la bayoneta.

18-21 de Mayo de 1895.- Por RO,s se dispuso la movilización de la reserva de Caballería, con el objeto de reemplazar las bajas producidas en los regimientos, llamando a filas a los reclutas pertenecientes a los 28 regimientos del Arma en situación de licencia ilimitada, y los excedentes que tengan condiciones de estatura u oficio para servir en caballería:

Al Rgto. Lusitania; De la zona de Badajoz, 14 de licencia y 20 excedentes. De Osuna 10 excedentes. De Toledo, 17 excedentes. De Talavera, 25 excedentes. De Guadalajara, 14 de licencia y 34 excedentes. (Rgto. Sagunto; de Lérida, 22 de licencia. Rgto. Sesma; de Almería, 22 de licencia).

EL ESCUADRÓN LUSITANIA NÚM. 12 EN CAMPAÑA

26May.95.- Llegado desde Alcalá de Henares el Escuadrón Lusitania a Madrid, pernoctó en el cuartel del Conde Duque (San Gil), y a las cuatro y media de la tarde del día siguiente sus jefes y oficiales fueron a Palacio para despedirse de la Reina a la que fueron presentados por el coronel del Cuerpo. Tras un rancho extraordinario para la tropa y un banquete ofrecido a sus mandos por los jefes y oficiales del regimiento, formada los escuadrones de Lusitania y Pavía, en la plaza de San Marcial, iniciando ambos el desfile para marchar a la estación de Atocha, precedidos de escuadra, banda y música y escoltado por las fuerzas de los regimientos, y acompañados de familiares, amigos y gentes que se agrupaban para despedir entusiásticamente a los soldados, Despedidos por el general Azcárraga, generales, jefes y oficiales de Caballería libres de servicio y comisiones de otros cuerpos, a las nueve y cuarto de la noche, al toque de trompeta, partieron en el tren correo de Andalucía en dirección a Cádiz, no sin que se escuchara en grito unánime de ¡Viva España! pronunciado por los soldados desde sus vagones. A la madrugada siguiente (28May.) los escuadrones de Lusitania y de Pavía, también llegaban a Cádiz, donde se reunirían con el de Villarrobledo, procedente de Córdoba, y Alfonso XII, para embarcar en su puerto.

[545] *La Época,* 19May.95
[546] Todos ellos figuraron en Cuba en 1896
[547] No figuran en Cuba en 1896
[548] *El Correo Militar*, 22May.95

Villaviciosa, Alfonso XII, Pavía, Villarrobledo y Lusitania, frente al Gobierno militar, una vez revistadas las tropas por el general Fernández Rodas, precedidos de las bandas militares, se pusieron en marcha desfilando por la Alameda y plaza de Isabel II, bajo el Ayuntamiento, para dirigirse al muelle, donde en el vapor *San Agustín* había llegado procedentes de Santander los escuadrones de los regimientos España, Talavera y Numancia. Mediante el vapor Trocadero y tres barcazas, los escuadrones Pavía, Lusitania, Talavera y Numancia fueron llevados a bordo del trasatlántico *Ciudad de Cádiz* , y a bordo del Buenos Aires los escuadrones Tetuán, Príncipe, España, Villarrobledo, Alfonso XII y Villaviciosa, diez escuadrones que llevaban a Cuba 1.600 clases y tropas de Caballería, sin contar el cuadro de oficiales. Además la expedición trasladaba a Cuba; jefes y oficiales de otras armas y de Sanidad Militar, quince hermanas de la Caridad, pólvora, armamento y equipos de campaña. Desde balcones y azoteas, en el muelle y castillo miles de personas acompañaron, *con indescriptible entusiasmo*, a las autoridades militares y civiles en la despedida.

Los oficiales embarcados con el Escuadrón Lusitania núm. 12:
Comte. Antonio Lastra Rojas. Cap^{s}. Tomás González Ros y Julián Celada Martínez. 1os.Tte^{s}. Juan Esteban Valentín, Ramón España Banqueri, Arturo López Hargrave y Guillermo Saurina Farpón. 2os.Tte^{s}. José Cavalcanti Alburquerque y Pablo Damián López. Médico 2º Manuel Martín Costes. Veterinario 2º Joaquín Ferrer Gisbert[549].

17Jun.**95**.**-** Llegados a Cuba los diez escuadrones expedicionarios de Caballería, el de Lusitania quedó en la Habana, y a la mañana siguiente, trasladado en tren a la Esperanza para recoger sus caballos y el fusil Maüser, marchó a Ciego de Ávila. A los oficiales recién llegados de la Península, los oficiales presentes en la ciudad de la Habana les ofrecieron un banquete en el hotel Louvre.
Cuando desembarcó la expedición de los diez primeros cuerpos de Caballería peninsulares, en Cuba desde que estalló la insurrección las bajas comprobadas oficialmente entre la tropas gubernamental eran; muertos 1 jefe, 6 oficiales y 51 de tropa; heridos 1 jefe, 11 oficiales y 135 de tropa[550]

18/31Oct.**95**.**-**Los escuadrones de Lusitania y Talavera, escoltaron al general Martínez Campos a Jicotea, desde donde el general, con las columnas de Tarragona y Alfonso XIII, salió de reconocimiento a Tunas de Taza. Los escuadrones, llegados con la columna al día siguiente a Arroyo Blanco, recibieron orden de regresar a Ciego de Ávila.

La Orden General de **1Dic**.**95** dividió el Ejército de la Isla de Cuba en dos Cuerpos de Ejército, y dos Comandancias Generales[551]. El Escuadrón Lusitania fue incorporado a la 2ª División del 2º Cuerpo de Ejército, formando con los 1° y 2º. batallones de Alfonso XIII, 1º batallón de Reus, Provisional núm. 1, de Valencia, y de Sevilla; dos compañías de Ingenieros; escuadrones de Talavera, Pizarro y Numancia; una sección de Artillería de montaña; guerrillas locales, Guardia Civil y movilizados de la Habana.

En la reorganización del Ejército de Cuba de fecha **10Marz**.**96**, por orden del General en jefe, nombrado Comandante general de la segunda división y Gobernador militar de la provincia y plaza de la Habana, el general de división Francisco Loño Pérez, el Escuadrón expedicionario de Lusitania núm. 12 pasó a formar parte de la 4ª Brigada, al mando del general Rafael Ibáñez Aldecoa, para operar en la 2ª Zona Centro en *Catalina*, con el batallón Del Infante núm. 5.

Límites.- Por el Norte Potrero *Zenea*, sitios *Cabrera*, tienda *Aguacate*, *Casiguas*, ingenio *Morales*, *Hoyo Colorado*, potrero *Zaldivar*, *Sabana Robles*; por el Sur, partiendo del ingenio *Morales* siguiendo el río *Ganuza* y *Mampostón*, pasando por potrero *Zaragoza* a ingenio demolido *Ayala*; por el Sur de *Lomas de Molina* al ingenio *Rosario*, ingenios *Menocal* y *Esperanza* hasta la tienda del *Cangre*; por el Este desde *Sabana Robles*, central *Santa Rita* , *La Luisa*, potrero *Santa Maria*, ingenio demolido *Aguedita* a la tienda del *Cangre*; por el Oeste, potrero *Zenea*, *Sitierias La Luz*, ingenio *Motales*.

---

[549] *El Día*, 3Jun.1895. Según el Ministerio dela Guerra, incorpora como 2º.Tte. (ER) a Luis Pavón Barreiro, que no aparece en el regimiento de Cuba (Numancia).
[550] *El Correo Militar*, 22Jun.95
[551] 1er. Cuerpo de Ejército (Departamento Oriental); 2º. Cuerpo de Ejército (Villas y Ciego de Ávila); 1ª. Comandancia General (Camagüey); 2.' Comandancia general (provincias de Matanzas, Habana y Pinar del Río).

"Por Orden del Capitán general y en jefe del ejército de operaciones de Cuba", se dispuso la organización de los 28 escuadrones del Arma de Caballería procedentes de la Península en siete regimientos, correspondiendo al nuevo Regimiento de Numancia, los escuadrones de Dragones de Numancia y Lusitania, Cazadores de Talavera y Húsares de la Princesa.

Por la organización del Tercer Cuerpo de Ejército **4 de Abril de 1896**, bajo el mando del teniente general marqués de Ahumada, con tres divisiones para las provincias de Pinar del Río, Habana y Matanzas, el Escuadrón Lusitania, fue incorporado a la 2ª.Div., 4ª.Bda., 2ª.Zona, centro en Catalina (Habana), formando columna con el batallón del Infante, y acuartelamiento en Guanabacoa.

Los límites de acción: Por el Norte, potrero Zenea, sitios Cabrera, tienda Aguacate, Casiguas, ingenio Morales, Hoyo Colorado, potrero Zaldívar y Sabana Robles; Por el Sur, partiendo del ingenio Morales, siguiendo el río Ganuza y Mampostón, pasando por potrero Zaragoza a ingenio demolido Ayala, por el Sur de lomas de Molina, al ingenio Rosario, ingenios Menocal y Esperanza, hasta la tienda del Congre; Por el Este, desde Sabana Robles, central Santa Rita, La Luisa, potrero Santa María, ingenio demolido Aguedita a la tienda del Congre; Por el Oeste, potrero Zenea,

23May.**96**.**-** Por Orden del Estado Mayor General del Ejército en la Habana, el Excmo. Sr. General de División D. Andrés González Muñoz, designado para mandar las fuerzas que operan en el Norte y Oriente de la provincia de Pinar del Río, dispuso que el Escuadrón Lusitania quedara afecto a la quinta brigada del coronel Guillermo Tort, situada con centro en Providencia.

Los comentarios del bando insurgente no eran pacificadores. Según el periódico madrileño La Época de 7 de junio daba como "noticia dudosa"; *"Tomás Estrada Palma dice, con desplantes propios de su altanería*, *que Máximo Gómez dispone de brillantes escuadrones y de varias piezas de artillería de los sistemas mejores, y que está dispuesto a atacar con Maceo, en combinación por ambos lados, la trocha de Mariel-Artemisa".*

26Jun.**96**.**-** La reorganización de la división de la línea Mariel Majana, perteneciente al 3er. Cuerpo de Ejército, 2ª División bajo el mando del general Francisco Loño, mantuvo al Escuadrón Lusitania, afecto a la 5ª Brigada del coronel Guillermo Tort, en Providencia[552].

10Ene.**99**.**-** El Escuadrón **z**arpó del puerto de Matanzas un el vapor *Covadonga* rumbo a la Habana y con destino a Coruña (25Ene.) y Santander (28Ene.), repatriados de Cuba al mando del Gral. José Marina Vega y Cor. Fernando Serrano, 10 jefes, 90 oficiales y 1879 de tropa de los batallones de Saboya y Zamora y los escuadrones de la Princesa y de Lusitania, entre ellos el sargento Santiago Martín González, distinguido con 4 cruces del Mérito Militar con distintivo rojo[553].

En Santander con el Escuadrón Lusitania desembarcó el Comte. Antonio Lastra Rojas.

Entre 1895 y 1898 un Escuadrón del Regimiento formó con las fuerzas expedicionarias en Cuba, incorporado al Regimiento Numancia de Cuba, como 2º. Escuadrón, tomando parte destacada en numerosas acciones de combate, entre ellas la carga en Ingenio Esperanza, acciones de Potrero, Cepeda, Macaguabo, Las Varas y Río Grande, en las que fueron distinguidos con la cruz del Mérito Militar con distintivo rojo, entre otros, el comandante Antonio de la Lastra, los capitanes Julián Celada y Tomás Gosalves Ros, los tenientes Ramón España, José Cavalcanti (ascendido a capitán), Juan Orozco de Alburquerque, Casimiro Antonio Alves y Arturo López, y los sargentos Francisco Vázquez del Pino, Nicolás Ruiz Cerezo, Emilio Franco González, Longinos Martínez Puente, Alberto Cerrajón Martínez y Florencio González.

Posteriormente participó brillantemente en las guerras del Riff (1912-13) y de África (1921-23). En 1931, acuartelado en Valencia como sucesor de los regimientos de Sagunto y de Sesma, y fusionado con el de Cazadores de Victoria Eugenia recuperó definitivamente su nombre de Cazadores de Lusitania núm. 8 en 1935. En 1936, asaltado el cuartel de la Alameda de Valencia por las milicias republicanas, fue aniquilado como unidad, para volver a reorganizarse como Regimiento Lusitania núm. 7 al finalizar la guerra civil, y tras varias vicisitudes de organización del Arma de Caballería, regresó como Regimiento de Cazadores de Lusitania núm. 8 con guarnición en Bétera (Valencia) en 1943, recogiendo los historiales de los regimientos de Sagunto y Sesma.

[552] *El Correo Militar*, 26Jun.96
[553] DOMD.275/99

4,4.- JEFES Y OFICIALES DE CABALLERÍA DISTINGUIDOS

CRUZ DE LA REAL Y MILITAR ORDEN DE SAN FERNANDO:

La Caballería, unas veces decide la victoria, otras la engrandece, otras disminuye los desastres y siempre, por lo menos es ella la que completa el triunfo:

Tte.Cor. **Pascual Herrera y Ordáiz: Escuadrón Treviño núm. 26, Regimiento Sagunto (Cuba)**

Acción en Lomas de Mamey (Las Villas); 1Mar.96

"El 1º de marzo en lomas Mamey, sostuvo el general Bernal durante tres horas reñido combate con partidas reunidas de Antonio Núñez, Cayito Álvarez, Serafín Sánchez (que se creía estaba en la provincia de la Habana con Maceo), y otras en número de tres mil hombres, desalojándolas de sus posiciones y poniéndolas en desordenada fuga, dejando en el campo veinticinco muertos, entre ellos un cabecilla sin identificar; se hicieron cuatro prisioneros y una amazona, tuvieron muchos heridos y recogieron cuatrocientos caballos con monturas, gran número de armas, municiones de Maüser, explosivos y efectos para cortar líneas férreas y telegráficas.



[554] *Nuestras bajas fueron cuatro de tropa muertos y siete heridos muy graves, doce leves, once caballos y un mulo muertos; hubo varios Maüser inutilizados por balas enemigas; las tropas de todas las armas compitieron en bizarría distinguiéndose el comandante de Treviño D. Pascual Herrera, el cual, herido gravemente en la segunda carga al frente de su escuadrón, cargó por tercera vez.*

Ordeno formación de juicio contradictorio para la cruz de San Fernando. Se distinguieron varios jefes y oficiales, y entre ellos los príncipes D. Fernando y D. Carlos de Borbón"[555].

Por decisión del Consejo Supremo de Guerra y Marina de cinco de mayo de mil novecientos, en juicio contradictorio, se le concedió la cruz de segunda clase de la real y militar Orden de San Fernando, acuerdo refrendado por Real Orden de 20 de mayo de mil novecientos (DOMD.228/96).

Tte. **José Fariñas Fernández: Regimiento Hernán Cortés núm. 29**

Acción de Las Damas (Sancti Spíritus); 18Nov.96

"Día 19.- Las columnas de Amor y Armillán alcanzaron ayer las partidas de Sánchez y Carrillo en La Rosa; los rebeldes iban bien armados y ocupaban ventajosas posiciones al otro lado del río Zaza, cuyo paso por Damas defendieron con tesón. Empezado el combate, éste duró más de dos horas, logrando por fin nuestras fuerzas pasar al otro lado y tomar las posiciones que ocupaba el enemigo, en[556] *las cuales acamparon por haber cerrado la noche. El Escuadrón de Hernán Cortés y una compañía de León penetraron en el campamento enemigo, mas éste, aprovechando la noche, se dispersó retirando sus bajas, de las que, según confidencias de los campesinos, vieron que enterraban en Jiquinas bastantes muertos; nuestras bajas han sido el teniente Fariñas, de Hernán Cortés, muerto; el teniente de Granada, Aguayo, y el de Artillería, Aleñar, heridos, y además diez y nueve de tropa y un práctico, también heridos. En los reconocimientos efectuados esta mañana se ha visto doce caballos muertos y diez y siete heridos del enemigo; además, grandes charcos de sangre; se recogieron muchas municiones de distintos sistemas y de Maüser, sin usar. Las columnas regresaron a Spíritus para racionarse y municionarse"*.

El Tte. Fariñas, con rotura del hueso del muslo izquierdo por caída del caballo en la carga, sin cuidarse de su herida remontó su cabalgadura para acometer al enemigo en retirada a la cabeza de

[554] *Nuevo Mundo;* 18Abr.96, pág. 17
[555] General Weyler *"Mi Mando en Cuba",* Ed. Felipe González Rojas, 1910. Vol. 1º., pág. 256
[556] DOMD.158/98

su sección, acción en las que recibió una herida de bala en el vientre, de la que falleció a las dos horas sobre el mismo campo de batalla[557].

Tte. **Miguel Seijo Carballo: Regimiento Voluntarios de Camajuaní**
Acción de Asuega (Sancti Spíritus) 28Abr.96

"Marchando el Escuadrón de Voluntarios de Camajuani con la columna del coronel Estruch por el camino de Bellamota a Mayajigua, al salir del desfiladero de Branquial, fue atacada la punta de vanguardia que mandaba el Tte. Seijo de la Caballería de Camajuani por enemigos en muy superior número. Lanzado al ataque con energía y valor rechazó a los rebeldes a pesar de la escasa fuerza que mandaba, resultando herido en un brazo. Sin permitir retirarse para atender la herida se sumó al grueso de la vanguardia para rechazar por segunda vez a la caballería enemiga, siendo nuevamente herido en un costado. Ya en el llano, pasando a la acción el escuadrón de retaguardia para la persecución de los enemigos, el capitán ordenó al teniente que fuera a curarse, pero transcurrida la acción, el Tte. Seijó coronó una loma con su sección, bravo oficial, que terminada la acción aceptó retirarse para la cura"[558].

De entre los muchos jefes y oficiales que se destacaron por su valor y amor al Servicio cumpliendo más allá de su deber en la Guerra de Cuba, fueron distinguidos con la Cruz de María Cristina y la Cruz del Mérito Militar con distintivo rojo:

--. Coronel de Caballería **Andrés Maroto Alba**, Cruz de segunda clase de María Cristina por su acción en los combates de Paila y Condesa, S.M. la Reina Regente firmó el decreto del 7 de abril de 1897 que promovía su ascenso a general de brigada por mérito de guerra (7/8Abr.9). Terminada la campaña, fue nombrado Jefe de la 2ªBda./9ªDiv./4ªR.M. (Cataluña) y Gobernador militar de la provincia de Lérida[559]. Junto con él ascendió a general en propuesta ordinaria el coronel Clemente Mathé del Regimiento Sagunto núm. 8, sucediéndole en el mando el del mismo empleo Luis Aymat.

--. La destacada labor del comandante de Caballería retirado D. **José Romeu Crespo**, conde de Sagunto, que había organizado desinteresadamente desde octubre del 96[560], tres compañías de voluntarios con gentes movilizadas de color y oficiales de la misma raza, para prestar servicio auxiliar a las maniobras, de campaña o en la Línea Militar Mariel-Majana. Aunque algunos de ellos se pasaran al enemigo con armas y bagajes[561] fue reconocida su labor; El Rey le concedió la Cruz al Mérito Militar con distintivo blanco (16Jun.97) y elevada su unidad a batallón y regimiento se le reconoció los empleos de teniente coronel y coronel (DOs.132/97 y 267/00) y la cruz del Mérito Militar de 2ª clase, con distintivo rojo por todos los servicios en la pasada campaña (DOMD.290/00)[562].

--. Y reconocer la dignidad profesional y el valor militar ejemplar demostrado por muchos médicos y veterinarios destinados para la atención facultativa, quirúrgica y hospitalaria de los combatientes con escasos medios y frente a enfermedades de origen y medios de recuperación desconocidos: En Potrero Mayuba (6Jul.97-Puerto Príncipe) con fuerzas de Infantería, Caballería y Artillería enfrentadas a las partidas insurgentes, formando en la vanguardia con el Regimiento de la Reina, el médico **Francisco Maranjes del Valle** desmontado para curar a dos heridos, concluida la asistencia, se lanzó briosamente sobre el enemigo hasta ser herido por una bala Maüser que le atravesó el muslo izquierdo, perforó el hueso y mató al caballo. Tras 14 meses en campaña el Sr. Maranjes fue meritoria su labor en campaña para la concesión de tres cruces rojas del Mérito Militar[563].

[557] *La Época*, 18Jul.96
[558] DOMD.158/98
[559] *Guía Oficial de España*, 1912
[560] *La Dinastía*, 9Nov.96
[561] *La Época*, 1Abr.97
[562] El comandante Romeu, fue repatriado y concedido el retiro en Madrid, concediéndole 95 céntimos del sueldo (375 ptas. mensuales)
[563] *Nuevo Mundo*, 25Ago.97

5.- EL CUERPO DE INGENIEROS MILITARES EN CUBA

5,1.- EL BATALLÓN MIXTO DE INGENIEROS

ORIGEN Y ORGANIZACIÓN

La creación en 1768 de la "Junta Consultiva de Fortificaciones y Defensa de ambas Indias", de la "Junta Suprema del Cuerpo de Ingenieros" y el "Juzgado General y los Privativos de los Cuerpos de Ingenieros" en 1802, representado en las provincias de Ultramar por sus propios "Juzgados Subalternos", datan la presencia del Cuerpo de Ingenieros en Cuba, completados con la publicación de la Ordenanza y su Reglamento en 1805



[564] Inicialmente la mano de obra para la realización de obras de defensa del territorio proyectadas por los ingenieros reales procedía de los cuerpos de Infantería, Caballería o Artillería que iban a guarnecer la fortificación o el acuartelamiento, apoyados por personal procedente de contrata local, penados o de esclavos, situación que perduró hasta la creación de las "Compañías de Obreros de Ingenieros de Cuba" (1851). Agrupadas en "Batallón de Obreros" (1854), transformado por R.O. de 16 de junio de 1856 en "Batallón de Ingenieros", y regulado el "Reglamento para la Organización y Servicio del Batallón de Ingenieros del Ejército en la Isla de Cuba", el cuerpo se reorganizó con Plana Mayor (Administración y Servicios) y 4 compañías (3 de Zapadores y una de Minadores) de 150 plazas[565].

Las compañías, centralizadas desde la Habana, completadas con personal de las otras armas, o en caso de guerra incrementadas con un alférez de Infantería y 6 cabos. y 124 soldados indígenas, fueron modificando su plantilla y estructura según las exigencias de sus funciones, primero se amplió a seis su número (1860), y más tarde, optimizada su dotación a ocho compañías, desplegaron por toda la Isla en misiones de fortificación, organización de líneas defensivas, canales (Canal Alvear), reductos, trincheras, caminos, trabajos de parque, ferrocarriles y mantenimiento de comunicaciones.

En 1868; el "Grito de Yera", dado por la insurgencia cubana desde el Ingenio La Damajuana, localidad de Manzanillo en la provincia de Oriente, y la proclama de Céspedes[566] contra el colonialismo español, fueron el preámbulo de una insurrección armada, la llamada Guerra de los Diez Años, a la que el Capitán general Francisco Lersundi se disponía a hacer frente con un despliegue militar que distribuía los 110.000 $Kmts^2$ del territorio, de orografía, meteorología y naturaleza adversas, en tres Departamentos -Oriental, Central y Occidental- para el que un ejército de 20.000 hombres, reducido a la mitad por licencias y enfermedades, distribuido por provincias, disgregado en guarniciones, o destacamentos, y escasamente dotado, instruido o preparado, era insuficiente para combatir contra un enemigo que iba a utilizar la estrategia de la guerrilla con emboscadas, golpes de mano y limitadas acciones de ataque y retirada. Dentro de las funciones -trabajo, comunicaciones y ferrocarriles- de los Ingenieros del Batallón Mixto la de mayor dureza y transcendencia en el tiempo, y en las situaciones conflictivas que se sucedieron en la Isla sería la planificación, construcción y perfeccionamiento de líneas militares, llamadas trochas, para aislar

[564] *Nuevo Mundo;* 13Jul.98, pág. 12
[565] Luis Sequera Martínez: *"Historia de las Unidades de Ingenieros de Ultramar".* Centro Geográfico del Ejército. 1999, pág[s]. 26 y 43
[566] Carlos Manuel de Céspedes, "*Manifiesto del 10 de Octubre*". Líder separatista en la guerra de los diez años, fue Mayor general del Ejército Libertador y Primer Presidente de la República de Cuba en Armas. Falleció en combate contra las tropas españolas en Sierra Maestra (1874)

zonas geográficas y evitar el contacto y apoyo entre las partidas revolucionarias levantadas en provincias limítrofes.

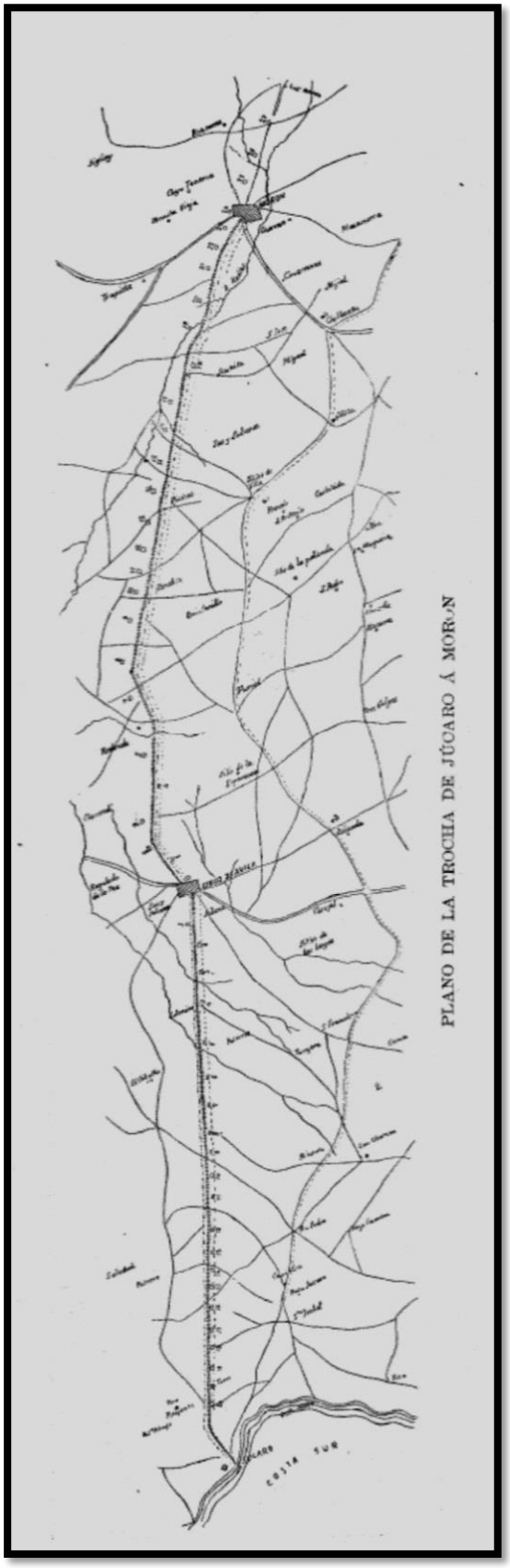

LA TROCHA DE JÚCARO A CIEGO DE ÁVILA

Autorizado por el Ministerio de la Guerra, y de acuerdo al Plan de Operaciones (1871), un nuevo Capitán general de Cuba, el Conde de Valmaseda, ordenó construir, con carácter de progresividad en su perfeccionamiento, una línea militar entre el puerto de Júcaro y el poblado de Ciego de Ávila, con la intención de aislar la revolución en el Oriente del país. La construcción de la trocha de mayor importancia, 62 kilómetros entre la sierras de Camagüey y los montes de las Villas, iniciada con un duro y penoso trabajo de preparación del terreno, influido por las condiciones del clima, las enfermedades endémicas, la limitación de los caminos y la imperfección del trabajo de personal no profesional, tardaría en ofrecer seguridad, pero contribuyó desde su inicio al desarrollo de la región avileña y en especial del embarcadero de Júcaro, lugar que desempeñaría un papel importante como punto de abastecimiento del enclave militar.

El proceso constante de perfectibilidad del proyecto, y la improvisación consecuencia de las dificultades del territorio y la exigencia político-militar cambiante, contribuyeron a que la trocha se fuera estructurando en el tiempo según la disponibilidad de personal y las necesidades de la campaña, combinando sucesivamente un sistema de fortificaciones, estacadas, alambradas, obras de fábrica en cortaduras y ríos, torres de comunicaciones y puestos de vigía para asegurar su impermeabilidad. Y campamentos para el acantonamiento de las fuerzas de Infantería y Caballería que debían custodiarla (Chambas, Marroquín, Lázaro López, Arroyo de los Negros, Jicotea, Carriles, Cementerio, Balín,…).

En 1874, ante el peligro de que Máximo Gómez invadiera Las Villas atravesando la línea, el siguiente Capitán general José Gutiérrez de la Concha, al comprobar el estado de abandono en que se encontraba las obras, ordenó su continuidad y refuerzo: Se puso en explotación el ferrocarril desde Júcaro hasta poca distancia de Ciego de Ávila, se dispuso el comienzo de la fortificación del Ciego a Morón y se consolidaron cuantas obras de seguridad y defensa exigía la línea. Pero la trocha fue atravesada por los generales revolucionarios Máximo Gómez y Betancourt (Ene.75) y la línea perdió su valor estratégico, lo que provocó una reducción sensible en los trabajos y guarnición.

No obstante, durante los años 1877-78 se reanudó la progresión en los trabajos de fortificación, enlaces ferroviarios y telegráfico, construcción de nuevos campamentos (Domínguez, La Redonda y Piedras) y puestos avanzados de Infantería y Caballería para mantener la actividad en la trocha, con una guarnición que llegó a alcanzar el número de 20.000 hombres.

Firmada la Paz del Zanjón (10Feb.78), superada la Guerra Chica (1880), finalizada la campaña y abolida la esclavitud, los cambios en el Ejército de Cuba supusieron la reorganización del Cuerpo de Ingenieros, reduciendo las fuerzas, incrementadas durante la guerra, a un solo batallón de seis compañías -dos de zapadores, dos de ferrocarriles y dos de telégrafos- con la denominación de Batallón Mixto.

Durante los diez años transcurridos desde la muerte del rey Alfonso XII (1885) y la insurrección cubana (1895) sentada en el trono la reina María Cristina a título de Regente, continuaron los sucesivos movimientos de reforma de las estructuras militares, primero la reforma del general Martínez Campos (Enseñanza militar, Plantillas de los Cuerpos, Reserva activa), más tarde el proyecto del general Cassola (Servicio militar obligatorio sin distinción, El Estado Mayor como Servicio, Supresión del dualismo en los ascensos), y finalmente el reajuste presupuestario aplicado por el general López Domínguez, que si había incidido negativamente en la preparación de los ejércitos, en la instrucción de los reclutas y el abandono de los acuartelamientos y dependencias militares en la Península, la aplicación de sus economías a las Antillas aminoró también la actividad militar en estructuras, medios y logística en la isla de Cuba[567].

REORGANIZACIÓN DEL BATALLÓN MIXTO

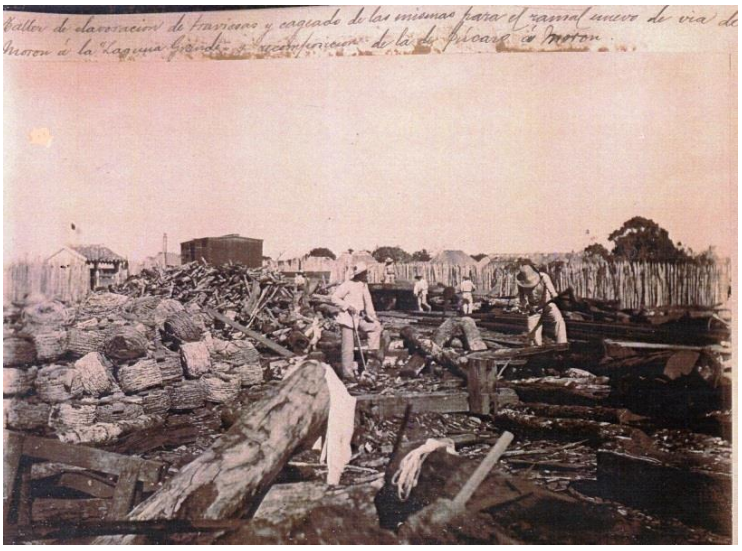

Cuando estalló el movimiento independista en Cuba a la llamada del Grito de Baire (24Feb.95) el Cuerpo de Ingenieros del Ejército Permanente de la Península, que guardaba la tradición técnica y científica en la formación de sus mandos y no formaba parte en los Cuerpos de Ejército.

En Cuba la Unidad de Ingenieros, el Batallón Mixto, nuevamente reorganizada a consecuencia de la reducción general del Ejército por motivos presupuestarios, disponía de Plana Mayor, dos compañías de Zapadores, una de Ferrocarriles y una de Telégrafos, fuerza que por considerarla insuficiente para atender las comunicaciones telegráficas entre Oriente y la capital Habana, se aprobó su incremento en dos compañías de telégrafos y otra de ferrocarriles.

Mandaba el Batallón por el Tte.Cor. Ricardo Vallespín, y sus “servicios” de Zapadores y Telégrafos por el Comte. Padrós Cusco y el Cap. José Moragues Camps respectivamente. Creada la plaza de comandante para el Mando de la Plana Mayor, en la Comandancia de Matanzas-Santa Clara, por DOMD.58/95 se destinó al distrito de Cuba los jefes y oficiales para completar las plantillas[568]. El Cuerpo contaba con 27 oficiales y 414 de clases y tropas.

Eran las misiones asignadas a estas tropas de Ingenieros: Extender el servicio de comunicaciones telegráficas, apertura y seguridad de los caminos y puentes, la construcción de fuertes en poblados y puntos sensibles del territorio, el mantenimiento de las líneas eléctricas y ópticas, el tendido, explotación y mantenimiento del ferrocarril, y la construcción y fortificación de nuevas trochas, líneas militares planificadas con la intención de crear obstáculos, fortines y defensas con guarnición, que, al dividir la isla en sectores y controlar las incursiones de las partidas insurrectas, facilitarían la protección de los poblados y las operaciones de respuesta a la acción enemiga.

[567] “Resumen histórico del Ejército Español”, pág. 6 de este trabajo”

[568] Comte. Antonio Rius Llosellas, Cap^{s}. Pedro de Pastora Martínez y José Maranges Camps y 1os.Tte^{s}. Juan Jara Alhama, José Ferrer Martínez, Emilio Albiol Rodrigo, Francisco Lema Martínez, Tomás Causillas Bandiarán y José Espejo Fernández

ACTIVIDADES DESTACADAS:

-. En finca de Macoguabo (Caibaguan-13Sep.94) zap./1º. José Robles Pérez y zap./2º. José Santos Camacho (DOMD.20/96).

-. Se distinguieron en la defensa de Lomas del Toro (Mar.95), el sgto. Antonio San Mamert, 3 cab^{s}., y 6 sold^{s}.

-. Defensa del poblado El Cristo (7May.95), distinguido con la cruz del Mérito Militar 1ª clase, el oficial del cuerpo de Telégrafos Silveiro Carrasco López (DOMD.159/95).

-. En la acción de Peralejo (13Jul.95) fueron distinguidos con la cruz de plata del Mérito Militar; 2 cab^{s}, 18 sold^{s}./1ª. y a 4 sold^{s}. heridos[569].

-. Trabajos de fortificación en el conducto Vertientes-Puerto Príncipe (19Jul.95): Cap. Ramón Soroa Sabater, 1 Tte., 9 sgto^{s}., 4 cab^{s}., 1 corneta, 1 sold./1ª., y 20 sold^{s}./2ª. (DOMD.239/95).

-. Trabajos de instalación estaciones ópticas y penalidades en las operaciones contra los insurrectos en 1895: Cap. José Maragues Camps, 1os.Tte^{s}. Emilio Morata Petit, José Aleu Solá, Pompeyo Martí Monferrer y José Claudio Pereira, 2º.Tte. Juan Amado Hierro, 5 sgto^{s}., 5 cab^{s}., y 4 sold^{s}. (DOMD.48/96).

-. Cruz del Mérito Militar Cap. Ramón Fort Medina[570]*; defensa del tren de pasajeros Santo Domingo-Jicotea (4Sep.95-DOMD.259).*

-. Ataque y toma del campamento de la Alegría (13Sep.95); sgto. Inocente Gamero Rodríguez, 1 cab., y 2 sold^{s}. (DOMD.247/96)

-. La Cía. de Telégrafos participó en el combate de Río Grande (Puerto Príncipe-22/23Nov.95), destacando los soldados Valeriano Zabaleta Erotagoicoa y Francisco López Yuste (DOMD.48/96).

-. Trabajo en la red óptica en Manzanillo, hasta el 19Dic.95; Comte. José Padrós Cusco, Cap^{s}. Aruro Amigó Gasó y Ángel Góngora Aguilar, 1os.Tte^{s}. Miguel Cardona Rubio , Joaquín Chalóns González y Juan Galvez García, 2º.Tte. Macario Gregorio Oyada, Médico 1º Luis Fernández Rubín, con 6 sgto^{s}., 7 cab^{s}., 4 sold^{s}./1ª y 72 sold^{s}./2ª (DOMD.268/96).

-. En el combate de Managuaco (28Dic.95), obtuvo la cruz de María Cristina el comandante de ejército, capitán José Padrós Cuscó (DOMD.109/96).

-. "Del Diario de Operaciones del Batallón Mixto de Ingenieros se extracta del año 1895 lo siguiente: En Mayo en Bayamo, reconociendo las líneas telegráficas destruidas por los insurrectos en los enlaces con Veguitas y Barrancas. En Julio formando parte de dos columnas y en la construcción de diez fortines en el perímetro de Bayamo y reparación de los fortines "España" y "Regla". En septiembre cubriendo los fortines "Güiro" y Pueblo Nuevo"[571].

-. En 1896 intervino en los trabajos de la trocha Mariel-Majana, con otras unidades expedicionarias, Compañías de Zapadores y fracciones de Ferrocarriles y de Telégrafos, a las órdenes del comandante del Cuerpo D. Antonio Rius.

-. Instalación de estaciones ópticas y operaciones de combate (10Ene.96); Cap. José Morangues, 1os.Tte^{s}. Emilio Morta, José Aleu, Pompeyo Martí y José Claudio Perera, 2º. Tte. Joaquín Amado, con 5 sgto^{s}., 5 cab^{s}. y 4 sold^{s}. (DOMD.48/96).

-. Cía. de Ferrocarriles; Reconstrucción de puentes y alcantarillas en la línea férrea de Júcaro a Morón: Cap. Evaristo García Eguía, 1 Cab., 1 sold./1ª. 23 sold^{s}./2ª. y el maestro de obras eventual Rafael Ponce de León Peña (DOMD.96/96).

-. En Paso de la Mula (Orillas del río Cauto-Santiago de Cuba-21Ene.96) distinguidos cuatro soldados con la cruz de plata del Mérito Militar (DOMD.116/96).

-. En la fortificación de San Felipe (27Feb.) el Bon Mixto de Ingenieros obtuvo la Cruz del Mérito Militar para el Cap. Domingo Díaz Palau[572]*, los 1os.Tte^{s}. Sebastián Carreras Portes y José Espejo Fernández, 1 cabo, 1 corneta, 2 sold^{s}./1ª y 5 sold^{s}./2ª (DOMD.283/96).*

---

[569] Rafael Guerrero: "*Crónica de la Guerra de Cuba*",. Ed. Maucci. Barcelona 1895, Tomo II, pág. 34
[570] Medalla al Militar pensionada en el bombardeo del poblado de Jauja (11May.98-DOMD.54/99)
[571] Luis Sequera Martínez: *"Historia de las Unidades de Ingenieros de Ultramar".* Centro Geográfico del Ejército.1999, pág. 82.
[572] Destinado por sorteo (DOMD.135/95)

-. En el combate de Cuchillos (Pinar del Río-3Mar.96) se distinguió al Cap. Ángel Góngora con la Cruz del Mérito Militar, pensionada, y a 1 sgto. y 9 sold^{s}. con la Cruz de plata (DOMD.144/96).

-. Combate en el poblado de Dragones (7Mar.96); 2º Tte. Pedro Arrazolo Teruel, 1 cab., y 6 sold^{s}. (DOMD.222/96)

-. Combatió en Purial de Naguas y Sabana Limones, los días, 16, 16 y 19 de marzo de 1896 (DOMD.233/96). Destacados el cab. Cristóbal Alcón Portellas con 4 sold^{s}.

-. Por la labor de vigilancia hasta el 15Sep. en la línea Mariel-Majana, se concesión la Cruz de María Cristina al Cap. Ángel Góngora Aguilar, y a los Tte^{s}. Miguel Cardona Juliá y Miguel Mateos Herreros, con 2 sgto^{s}., 2 cab^{s}., 1 sold./1ª., y 22 sold^{s}./2ª (DOMD. 268/96).

Desde marzo/abril de 1895, con la organización y traslado a Cuba de las unidades de Ingenieros peninsulares (1er.Bon. del 3er.Regimiento de Zapadores Minadores llegados con la 6ª expedición (Jul./Ago.95); -Una Cía. de Telégrafos enviada con la 8ª expedición (Dic.95); Pl. M. y cuatro compañías de Ingenieros del 2º.Bon. del 4º.Regimiento; y una Cía. de Telegrafía óptica y dos de Ferrocarriles llegados con la 9ª expedición (Mar./Abr.96)-, unidas en el despliegue al Batallón Mixto, habían incrementado notablemente la participación del Cuerpo en la campaña.

La dirección de Ingenieros, buscando más operatividad y mejor control de sus unidades, ordenó el refuerzo de los batallones de zapadores peninsulares con fuerzas del Batallón Mixto, lo que supuso su disolución (27Abr.96) y su reorganización en Regimiento Mixto de Ingenieros de mayor entidad y mando de coronel, compuesto de dos batallones de Zapadores-Minadores (3º y 4º expedicionarios) a seis compañías; un batallón de Ferrocarriles de seis compañías (líneas de Júcaro, San Fernando, La Habana, Pinar del Río y Santiago); un batallón de Telégrafos con cinco compañías de Telegrafía óptica, dos del Mixto, dos expedicionarias, una de Telegrafía eléctrica (enlace La Habana a Pinar del Río); y una compañía de Obreros[573].

La creación de este regimiento, de diversa especialidad y misión, y el continuo movimiento de tropas adecuándose a la necesidades de la campaña por la diversidad de funciones que debían cumplir sus oficiales -mando, administración y técnicas o de combate- y la elección del oficial más idóneo para la actividad o las bajas definitivas o temporales, implicó el definitivo o eventual traslado de sus oficiales entre servicios, regimientos, batallones o compañías o localidades implicados en la campaña.

Finalmente con la 11ª expedición (ROC.23Jul.96 CL. núm. 78), con personal procedente del 1er.Bon de Zapadores (Logroño), 994 hombres embarcados en Santander en el vapor *Álvaro de Bazán* (12Oc.96), reforzaron los batallones expedicionarios del 3º. y 4º. Regimientos con dos nuevas compañías, las 7ª. y 8ª., permitiendo un despliegue de actividades más amplio para las misiones y trabajos de Ingenieros.

[573] Luis Sequera Martínez*: "Historia de las Unidades de Ingenieros de Ultramar".* Centro Geográfico del Ejército, 1.999. Cap. IVº.

6.- INGENIEROS EXPEDICIONARIOS A CUBA: 1895-98

6.1.- EL 3er. REGIMIENTO DE ZAPADORES-MINADORES:

ORGANIZACIÓN DEL BATALLÓN EXPEDICIONARIO



Por Circular del Ministerio de la Guerra de 15Feb/95 (DOMD.38), *por ser conveniente para su instrucción militar,* se fijó la fuerza reglamentaria a efecto de haberes de los cuerpos activos de todas las armas del ejército y mediante la llamada a filas de 45.000 reclutas se ordenó su incorporación a las correspondientes unidades para completar con el nuevo cupo la lista en revista del mes de marzo. Al Regimiento de Zapadores-Minadores núm. 3 con una plantilla de 598 hombres, le correspondió incrementar su fuerza en revista en 162 reclutas. De ellos se incorporaron de la Zona núm. 20 (Murcia) 10 hombres; de la Zona núm. 48 (Lorca) 14 hombres; y de la de núm. 49 (Albacete) 11 hombres: Total 35 reclutas de la 3ª Región.

A consecuencia de los acontecimientos en la campaña de Cuba tras la batalla de Peralejo (13Jul.95) extendiéndose las partidas revolucionarias desde las provincias del oriente insular, Santiago y Camagüey, hacia las de Puerto Príncipe, Las Villas y Matanzas, se hizo necesaria la presencia de las fuerzas de Ingenieros peninsulares en aquella Antilla, inicialmente para colaborar en misiones de refuerzo en las líneas militares, trabajos de fortificación y acciones de defensa, y de nuevas compañías de Ferrocarriles y Telégrafos para el mantenimiento las líneas férreas y telegráficas de la Isla.

La formación de un batallón de Zapadores Minadores, solicitado como refuerzo por el Capitán general de Cuba Martínez Campos, requirió la realización en la Sección Segunda del Ministerio de la Guerra de un sorteo, entre los cuatro regimientos de Ingenieros del Ejército, con el fin de establecer la prioridad a contribuir en la campaña, decisión que sería válida también a efectos de posibles sucesivas designaciones. Resultaron nominados por orden de suerte para organizar y preparar la unidad el 3º., 4º., 2º. y 1º. regimientos (DOMD.161/95).

De acuerdo a estas decisiones, por Real Orden de 22 de julio, se ordenó al coronel Pedro Martínez Gordón jefe del 3º.Regimiento, organizar la unidad expedicionaria con Plana Mayor y seis compañías, constituidas sobre la base del primer Batallón, mil hombres en total debidamente uniformados y seleccionados. Y por Circular del Ministerio del Ejército de la misma fecha, se estableció la organización y plantilla del batallón. La procedencia de Jefes y oficiales debía elegirse "precisamente" del propio regimiento, a excepción de un comandante, dos capitanes, capellán y un médico y los subalternos "que faltasen", que serían designados por el Ministerio. Las tropa "*del propio cuerpo, con preferencia de las clases de voluntarios y procurando carpinteros, albañiles y herreros*" en disposición para embarcar el "31 del actual mes de julio". El armamento y equipo, correajes, cornetas y herramientas debían ser empacados para su traslado a bordo del vapor asignado para su transporte (DOMD.161/95).

Dada la urgencia para la movilización y embarque se completaron las dos primeras compañías con la designación de 314 clases e individuos de tropa, bajo el mando de los oficiales, Cap^{s}. Epifanio del Barco Pons y Joaquín Moguel de los Cameros, y los Tte^{s}. Casimiro González Izquierdo, Fernando Martínez Romero, Felipe Martínez Romero, Senén Maldonado Hernández y Juan de la Puente Hortal de entre el personal activo del regimiento[574].

[574] *La Época*, 30Jul.95

Formada la fuerza expedicionaria, tras asistir a la celebración de una solemne Misa de campaña en la Plaza Nueva de Sevilla con la asistencia de autoridades eclesiásticas, civiles y militares, desfilaron sobre el itinerario hasta la estación de ferrocarril entre las aclamaciones de numeroso público, y las ovaciones las cigarreras al pasar por el puente de Jerez y el Prado de San Sebastián, hasta ser finalmente despedidos, con gritos de viva a España y al Ejército, al iniciar el tren la marcha dirección a Cádiz, desde cuyo puerto embarcarían en el vapor *Ciudad de Cádiz*, formando parte de la 6ª.Expedición rumbo a Cuba (31Jul.95).

Para completar el resto de los jefes y oficiales que debían formar con el batallón se realizó por el Ministerio de Guerra el sorteo reglamentario, del que resultaron designados el Tte.Cor. Manuel Marsella Armas (3er.Rgto.); dos Comtes. Francisco Carramiñana Ortega (3er.Rgto.) y Luis Gómez de Barreda Salvador (3er.C.E.); ocho Capitanes (6 del 3er.Rgto.) y dieciocho 1os.Ttes. (10 del 3er.Rgto.)[575]. La elección no implicaba en todos los casos el destino a Ultramar, algunos de los sorteados, excluidos por edad, enfermedad u otras causas reglamentarias, o bien por concedérseles el retiro voluntario, fueron sustituidos por voluntarios de su empleo. Todos los destinados causarían baja en la Península y alta en el distrito de Cuba (DOMD.171/95).

Para poner en pie de guerra las 3ª., 4ª., 5ª., y 6ª. compañías se realizó en primer lugar con mandos subalternos y personal de tropa de la revista del 2º.Bon. "del que sólo quedarán 100 hombres" (4 sargentos, 7 cabos, 4 cornetas. 16 tambores y 69 soldados), "*y el completo de la fuerza se verificará con el número de reservistas asignados a dicho regimiento por Real Orden de esta fecha*".

Real Decreto de 27 de julio, por el que se autorizó al Ministro de la Guerra para llamar a filas a las clases e individuos de tropa en situación de reserva activa del reemplazo de 1891 que hubieran servido en Zapadores-Minadores -en plantilla de los Depósitos de Ingenieros- en número necesario para la organización de las unidades de refuerzo que se hubiesen de enviar a Cuba. Los reservistas destinados para completar las compañías del 1º./3º.Bon de Zapadores en Sevilla se extrajeron: Del, 3er. Depósito (Valencia): 2 sgtos., 7 cabs., 5 cornetas y 112 solds (126 hombres) [576]. Desde el 1er.Depósito (Madrid), se incorporaron 98 reservistas; del 4º. (Barcelona), 41; del 5º (Zaragoza), 19; del 6º (Burgos), 87; y del 7º (León). 85. Total 456 hombres*, que según el "cuadro de marcha para el contingente de los depósitos de Reserva", debía incorporarse el día 12 de agosto al cuerpo expedicionario en Sevilla"* (7Ago.-DOMD.172/85).

Terminado de organizar el Batallón con la Plana Mayor y las 4 compañías, con la mayoría de su personal perteneciente a esta reserva activa, desde Cádiz, también con la 6ª Expedición (23Ago.95), embarcaron en el vapor *Isla de Luzón* para incorporarse en Cuba, 2 Jefes, 24 Oficiales y 657 de Tropa bajo el mando del Tte.Cor. Florentino Linuesa. Hecha escala en Puerto Rico, el Tte.Cor. Manuel Marsella, nombrado Jefe del batallón, en nombre de todo el personal, envió un saludo de tranquilidad a su familia, compañeros y amigos y manifestó su agradecimiento por la patriótica despedida.

En esa misma fecha, para completar las bajas provocadas por la salida de los expedicionarios en el regimiento de Sevilla, de la recluta excedente de cupo, el regimiento recibió en Sevilla 275 hombres, correspondiendo a las zonas de Valencia (24 hombres), Játiva (20 id.) Alicante (24 id.) y de Albacete (14 id.) (23Ago.DOMD.185/95). Y por la necesidad de oficiales subalternos de Ingenieros en Cuba, dadas la índole del servicio especial de la campaña, por RO se destinaron a la Isla nueve segundos tenientes de la Escala de Reserva retribuida (DOMD.194/95).

[575] Caps. Epifanio del Barco Pons, Joiaquín Moguer de los CamerosAmaya, Miguel Bago Rubio, Salomón Jiménez Cadenas, Diego Belando Santisteban y Luis González González. Ttes. Felipe Martrínez Romero, Remigio San Juan Roa, Fernando Martínez Romero, Casimiro González Izquierdo, Senén Maldonado Hern´çandez, Juan de la Puente Hostal, José del Campo Duarte, Adolfo García Peré, José Campos Munilla, y Salvador Navarro de la Cruz (DOMD.171/95)

[576] Soldados procedentes del Distrito de Valencia: Cosme Esteve (Paterna, DOMD.273/95), Rafael Gisbert Compañy (Acoy, DOMD.277/95), José Crespo Puig (Valencia, DOMD.282/95), José Baldoví Aparicio (Valencia, DOMD.283/95), José Hernández Tripiana (Valencia, DOMD.288/95), Isidro Ferrando Martí (Cullera, DOMD. 293/95).

1er.BON./3er.RGTO. DE ZAPADORES-MINADORES:

DESPLIEGUE EN CUBA



En la Gran Antilla el puerto de Júcaro, igual que en la guerra anterior, apenas iniciada la contienda de 1895, había servido como punto de abastecimiento militar, pero la trocha, que había sido rehabilitada, no se reforzó con la intensidad y la calidad requerida para impedir que fuera nuevamente penetrada por Máximo Gómez (30Oct.95) y Maceo (29Nov.95) y así, unidos sus "ejércitos", iniciaran el camino de invasión hacia la zona occidental.

Consecuencia de la situación creada por la presencia del movimiento separatista en las provincias de Matanzas y Habana, el Presidente Cánovas del Castillo nombró para sustituir al general Martínez Campos en el mando del Ejército de Cuba al general Valeriano Weyler con el lema *Guerra a ultranza*, nueva estrategia para la que desempeñaba un papel importante la renovación de la línea de Júcaro a Morón (Puerto Príncipe), enclave militar al que el nuevo Capitán general destinó al comandante de ingenieros José Gago y Palomo para dirigir el restablecimiento de la trocha con la apertura y mantenimiento de las comunicaciones telegráficas, seguridad y ampliación de las vías férreas y habilitación y organización de las defensas. Además se preparaba para establecer una nueva línea militar desde la Ciénaga Majana, hacia Atemisa y Guanajay, para aislar la provincia de Pinar del Río cerrando el acceso desde la de Habana (Abr.96).

Reunido el 1er.Batallón del 3er.Regimiento (1º./3º.Bon.) en Cuba a principios de octubre de 1896, su contingente de 1.336 individuos, fue destinado a enfrentarse en ambas "trochas" a duros y enojosos trabajos y servicios, acompañamiento de columnas, acciones de defensa o persecución, y a las bajas y enfermedades debidas al clima y la manigua.

Operaron normalmente por compañías o secciones orgánicas, o reunidas dos o más unidades bajo el mando de un Jefe del propio Batallón o de otra Unidad para otras funciones más complejas como el derribo, construcción o acondicionamiento de hospitales y acuartelamientos, establecer nuevas fortificaciones defensivas, fuertes, trincheras o empalizadas y zanjas, instalación y conservación de líneas telefónicas y de torres heliográficas, apertura y rehabilitación de ríos con puentes y vados, y otras operaciones o servicios de campaña.

Sus jefes y oficiales, además de las funciones propias de su Unidad, desempeñaron comisiones, servicios y responsabilidades, asistieron a hechos de armas y participaron con la fuerza en las columnas. Especialmente trabajos propios de su cuerpo en levantamiento topográfico, cálculo y dibujo de obras en puentes, fuertes y campamentos, asentamientos de Artillería y defensas de costas y puertos, trazado y acondicionamientos de caminos, mantenimiento y ampliación de líneas férreas, y establecimiento, mantenimiento y defensa de las comunicaciones telefónicas, telegráficas y heliográficas. También debían atender al traslado, almacenamiento, control, entretenimiento y puesta en servicio del diverso material de zapadores y pontoneros, telégrafos y parque de ferrocarriles[577].

[577] Encuadrados en Cuba 1º./3º.Bon.(1896): Tte.Cor. Florencio Limeses de Castro (ministerio, ascendido, de la Comandancia de Gerona); Comtes. Luis Gómez de Barreda Salvador (ministerio, 3er. C.E.) y Enrique Carpio Vidaurre (ministerio). Caps. Vicente Viñarta Cervera (1º.Rgto.) y Juan Díaz Muela (1º.Rgto.), Senén Maldonado Hernández (1º./3º., asc.), Fernando Martínez Romero (1º./3º, asc.), Julio Soto Rioja (ministerio, asc.), Luis Baquera Ruiz (Ferrocarriles, asc.), Antonio Cué Blanco (asc.DOMD.222/97), Gerardo López Lomo (ministerio), Enrique Nava Ortega (ministerio), Prudencio Borra Gaviría (ministerio, asc.). 1os.Ttes. Eduardo Duyos Sedó (dest.243/97), Francisco Ibáñez Alonso, José Ortega Parra (dest.DOMD.243/97), José del Campo Duarte (1º./3º.), Agustín Gutiérrez de Tobar, Luis Lorente Herrero, José Fernández Villalta y Álvarez Sotomayor, y Anselmo Otero-Cosío Morales (3º.Rgto.,

Finalizada la Guerra de Cuba (Sep.96-Jul.98), las compañías de Ingenieros del 1º./3º.Bon. de Zapadores, conocido como *los peninsulares,* se hallaban distribuidas por orden orgánico de la 1ª. a la 8ª., en: la Habana, Nuevitas, Matanzas, la Habana, Holguín, Santiago de Cuba, Sancti Spíritus y Manzanillo. Reincorporado a la Península el 3º.Batallón de Zapadores Minadores, organizado con Plana Mayor y tres compañías acuarteladas en Sevilla (2ª.Región Militar), una cuarta compañía desplazada en Algeciras y dos destacamentos en Cádiz y Málaga, situación en la que permaneció con la reorganización del Ejército de 1899.

1º./3º. BATALLÓN DE ZAPADORES-MINADORES: Guerra en Cuba [578]:

MANDO Y ZONAS DE ACCIÓN DE LAS COMPAÑÍAS[579]:

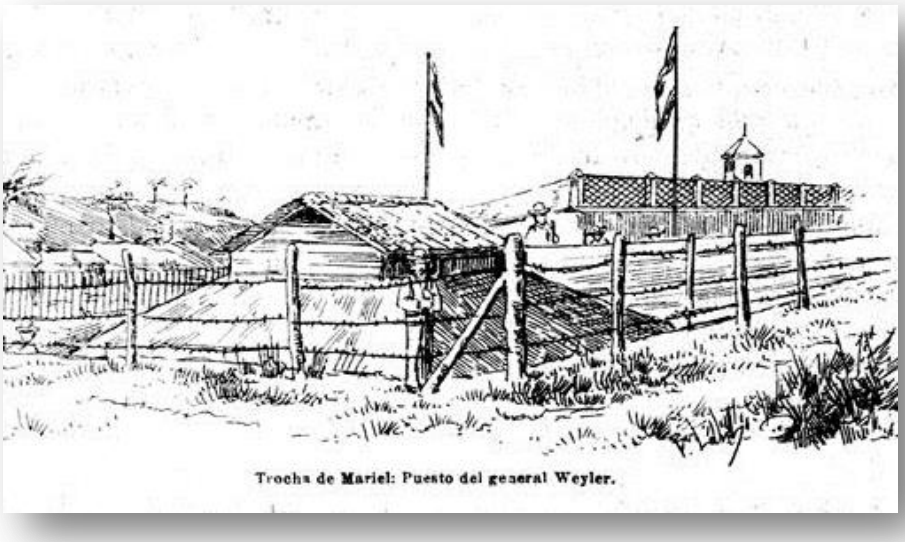
Trocha de Mariel: Puesto del general Weyler.

[580] Ya en Cuba la 1ª. y 2ª. compañías; *"El día 18 (agosto 1895), salieron de la Habana para entrar en operaciones las dos compañías de zapadores-minadores que se encontraban destacadas en aquella capital. A las tres de la madrugada oyeron Misa de campaña que se celebró en el cuartel y después de la cual el oficiante les dirigió una sentida arenga".*
"Por la tarde, la fuerza, después de ser revistada por el subinspector interino del Cuerpo, Sr. Dominicis, se dirigió correctamente formada, al antiguo paradero de Salamanca y allí ocupó el tren especial que se había dispuesto"[581].

1ª COMPAÑÍA

Ago.-Dic.95: De acuartelamiento y fortificación en Sancti Spíritus, línea férrea de Tunas de Zaza, instalación de torres heliográficas y de operaciones fraccionada en columnas.

Ene.-Mar.96 (con la 4ª Cía.): Comte. Antonio Ríus: Línea férrea de Habana a Batabanó, en poblados de la misma, y escolta de trenes.

Mar.-Dic.96 (con la 4ª Cía.): Comte. Luis Gómez de Barreda: Línea Militar Mariel-Majana, Ciénaga de Majana, Artemisa y otras operaciones en la provincia de Pinar del Río[582].

Feb.-Abr.97 (con las 4ª y 6ª Cías.): Tte.Cor. Florencio Limeses (Jefe del 1º./4º.Rgto.): Línea de observación del río Hanábana (Matanzas). (Línea avanzada entre el río Cauto y la población de Sabanilla).

---

dest.DOMD.243/97)[577]. 2os.Ttes. Miguel Jiménez Segura, Narciso Prats Más, Román Martínez Marañón, Manuel Gambín Bernabeu, Rafael Serrano Casana, Francisco Rodríguez Fernández, Manuel Marcos Trocaola, José Guitart Feliu, Valentín Alonso Montero, Mariano Guillén Nieto, Antonio Porro González, Faustino Conde de Diego, Juan Choroa Miravet, José Benito Sánchez, Aquilino de la Hera Moreno, Vicente Tobeña Barba, Gregorio Revuelta Portillo, Eleuterio Vaquero Muñoz, Eustaquio Reguera García, Querubín Álvarez Ruiz, Tomás López Casanova, Diego Carmona Ricart y Fernando Pablos Conde. Médico, Cesar González Haedo[577]. Capellán, Leocadio Moreno Donaire. Celador, Juan Torrejón García y Veterinario/1º. Joaquín Ballada Solá.

[578] Tte. coronel de Ingenieros José Ferrándiz: "*Tercer Regimiento de Zapadores y Minadores. Campaña de Cuba (1895-98*)"

[579] Luis Sequera Martínez: "*Historia de las Unidades de Ingenieros de Ultramar*". Centro Geográfico del Ejército.

[580] Dibujo: Rafael Guerrero: "*Crónica de la Guerra de Cuba*",. Ed. Maucci. Barcelona 1895, Tomo 3, pág. 129

[581] *La Época*, 6Sep.95

[582] Teniente coronel de Ingenieros José Ferrándiz

May.97-Jun.97: (con las 2ª y 6ª Cías.):Tte.Cor. Florencio Limeses: Línea de observación de Placetas a Sancti Spíritus: Antigua línea militar de Sancti Spíritus, Placetas, Santa Clara, Cruces a Cienfuegos)

Jul.-Sep.97 (con 2ª y 6ª Cías.) Comte. Luis Gómez de Barreda: Línea de observación de Sancti Spíritus a Pelayo, y construcción de una factoría en Covadonga (Villas).

Oct.-Dic.97: (con 3ª y 4ª Cías.) Comte. Luis Gómez de Barreda: Línea de observación de Placetas a Fomento, límite de las provincias de Santa Clara y Sancti Spíritus, entre Trinidad y Caibarién.

Ene.-Abr.98: (con 3ª Cía.) Cor. Ramiro Bruna y Cor. Fernando Dominicis: Fortificación, apertura y rehabilitación de río Cauto.

May.-Ago.98: (con 4ª Cía.) Cor. Julián Chacel: Defensas de la Habana.

2ª COMPAÑÍA

Sep.95-Nov.98: Acuartelamiento y fortificación en Puerto Príncipe, y de operaciones de Nuevitas (Camagüey) a Puerto Príncipe.

May.97-Jun.97: (con las 1ª y 6ª Cías.):Tte.Cor. Florencio Limeses: Línea de observación de Placetas a Sancti Spíritus: Antigua línea militar de Sancti Spíritus, Placetas, Santa Clara, Cruces a Cienfuegos

Jul.-Sep.97 (con 1ª y 6ª Cías.) Comte. Luis Gómez de Barreda: Línea de observación de Sancti Spíritus a Pelayo, y construcción de una factoría en Covadonga (Villas).

3ª COMPAÑÍA

Sep.95-Jun.97: Acuartelamiento y fortificación en Santa Clara, y de operaciones en columnas.

Jul.-Sep.97: Comte. Guillermo Aubarede Kierlulf: Fortificación en Costa de Tunas de Zaza a Júcaro.

Oct.-Dic.97: (con 1ª y 4ª Cías.) Comte. Luis Gómez de Barreda: Línea de observación de Placetas a Fomento, límite de las provincias de Santa Clara y Sancti Spíritus, entre Trinidad y Caibarién.

Ene.-Abr.98: (con 1ª Cía.) Cor. Ramiro Bruna y Cor. Fernando Dominicis: Fortificación, apertura y rehabilitación de río Cauto.

Abr.-Ago.98: Comte. Guillermo Aubarede Kerluf: Fortificación plaza de Matanzas.

4ª COMPAÑÍA

Sep.95-Ene.96: Acuartelamiento y fortificación en Santa Clara, y de operaciones en columnas.

Ene.-Mar.96 (con la 1ª Cía.): Comte. Antonio Ríus: Línea férrea de Habana a Batabanó, en poblados de la misma, y escolta de trenes.

Mar.-Dic.96 (con la 1ª Cía.): Comte. Luis Gómez de Barreda: Línea Militar Mariel-Majana, Ciénaga de Majana, Artemisa y otras operaciones en la provincia de Pinar del Río[583].

Feb.-Abr.97 (con las 1ª y 6ª Cías.): Tte.Cor. Florencio Limeses (Jefe del 1º./4º.Rgto.): Línea de observación del río Hanábana (Matanzas). (Línea avanzada entre el río Cauto y la población de Sabanilla).

[583] Teniente coronel de Ingenieros José Ferrándiz

Oct.-Dic.97: (con 3ª y 4ª Cías.) Comte. Luis Gómez de Barreda: Línea de observación de Placetas a Fomento, límite de las provincias de Santa Clara y Sancti Spíritus, entre Trinidad y Caibarién.

Dic.97-Abr.98: Fortificación y mantenimiento de la línea férrea Estero Real a Rosa María.

May.-Ago.98: (con 4ª Cía.) Cor. Julián Chacel: Defensas de la Habana.

5ª COMPAÑÍA

Sep.95-Nov.98: Acuartelamiento y fortificación en Holguín (Santiago de Cuba) defensa de la plaza, y de operaciones en la Bahía de Nipe. Camino militar entre Aserradero y Palma Soriano (Nipe, Holguín, Jiguani, Baire, Bayamo y Manzanillo).

6ª COMPAÑÍA

Sep.95-Oct.96: Fortificación de Santiago de Cuba, y en columnas de operaciones contra el enemigo.

Nov.96-Ene.97): Operaciones en Pinar del Río; Lomas de Soroa y Consolación del Sur.

1ªSecc.: Ene.97-Oct.97: Operaciones en Pinar del Río

2ªSecc.: Ene.97-Oct.98: De operaciones y fortificación en Santiago de Cuba, baterías de Punta Gorda y el Morro.

Feb.-Abr.97 (con las 4ª y 1ª Cías.): Tte.Cor. Florencio Limeses (Jefe del 1º./4º.Rgto.): Línea de observación del río Hanábana (Matanzas). (Línea avanzada entre el río Cauto y la población de Sabanilla).

May.-Jun.97: (con las 2ª y 1ª Cías.): Tte.Cor. Florencio Limeses: Línea de observación de Placetas a Sancti Spíritus: Antigua línea militar de Sancti Spíritus, Placetas, Santa Clara, Cruces a Cienfuegos)

Jul.-Sep.97 (con 2ª y 1ª Cías.) Comte. Luis Gómez de Barreda: Línea de observación de Sancti Spíritus a Pelayo, y construcción de una factoría en Covadonga (Villas).

Oct.97-Ago.98: De operaciones y fortificación en Santiago de Cuba.

7ª COMPAÑÍA

Sep.96-Ene.97: Comte. José Gago: Trocha Militar de Júcaro a San Fernando.

Dic.97-May.98: Tte.Cor. Julián Chacel Columna de Comunicaciones (Santiago de Cuba).

Jun.-Ag.98: Defensa del poblado de Tunas de Zaza (Sancti Spíritus).

8ª COMPAÑÍA

Sep.96-Ene.97: Comte. José Gago: Trocha Militar de Júcaro a San Fernando.

Dic.97-May.98: Tte.Cor. Julián Chacel Columna de Comunicaciones (Santiago de Cuba).

Dic.97-Jul.98: Fortificación y defensa de Santiago de Cuba.

COLUMNA DE COMUNICACIONES

La Columna de Comunicaciones fue una unidad maniobrera creada en febrero de 1896 con una compañía de Zapadores del 3º.Regimiento y una compañía de telegrafía óptica, con una escolta de Infantería, el batallón España, y un escuadrón de Caballería del Regimiento Pizarro (“50 caballos”) para proporcionar seguridad en los trabajos de construcción de torres ópticas que

comunicaran Pinar del Río con La Fe, Remates, Guanes, Viñales y la Palma y dentro de la red de oriente las estaciones de Cabañas, Bramales, Bahía Honda y Cayayabos[584][585].

"Durante la campaña, fueron sus hechos bélicos más relevantes: Combate del Ingenio Senado y Peralejo (13Jul.95); acciones de Central Lucía (Ene.96), Las Lajas, Puerto Taco, Mallines de Remate, El Rosario, Cejas del Toro, El Delirio y Callejón de San Joaquín (1896); ídem de Puerto Osuna, Ojo de Agua y Santa Cruz (1897); ídem de Potrero del Infierno, y sitio de Santiago de Cuba (1898)"[586]. Y sus y trabajos más duros y penosos las Trochas de Puerto Príncipe-Santiago de Cuba y Habana-Pinar del Río.

En 1895*:*

-. Combate en los Limpios de la Varas (23Sep.). Recibió la Cruz al Mérito Militar el médico del 1º./3º.Regimiento César González de Haedo y el zapador/2ª Antonio Cívico Morales (DOMD.49/96).

-. El Senado, en Minas (Puerto Príncipe-9Dic.).

En 1896:

-. Artemisa (Puerto Prícipe-27Ene.). Ingenio Central Lucía (Habana-27Ene.). Sumidero y Alto de Grijalbo, con la columna del general Suárez Valdés, en un reñido combate a la bayoneta que causó grave quebranto al enemigo, siendo felicitados los zapadores (Matanzas-9Abr.). El Morón (Puerto Príncipe-7May.). San Antonio de las Vegas (Habana.15May.96). Descanso de las Lajas (Pinar del Río-25May.). Aballanes de Remate (5Jul.). Desnucado de las Martinas y Rosario (Pinar del Río-21Ago.). Guau, posición de Cayo Toro (Pinar del Río-4Oct.). Tercera zona de la línea militar Mariel-Majana (1ª. y 4ª. Cías.). Puerto Taco (Santiago de Cuba). Ciegomajora, El Delirio y Callejón de San Joaquín (Puerto Príncipe).

En 1897:

-. Puerta Osuni (Trinidad-Pinar del Río). Campamento de Majaquilla, Ojo del Agua y Santa Cruz (Puerto Príncipe). Boca Bahía de Banes, Sabana Becerra y Cuatro Veredas-Poblado de Flores (Holguín). Loma Aduana (Santiago de Cuba).

En 1898:

-. Potrero del Infierno y Peralejo (Puerto Príncipe). Trabajos de fortificación y defensa en Matanzas, Holguín, Tunas de Zaza, Santa Clara, Puerto Príncipe y la Habana y de forma especial en Santiago de Cuba.

Defensa de la Habana:

-. Se trabajó el artillando las baterías de costa para piezas de gran calibre, en las de Punta Gorda, El Morro, Santa Clara y La Pastora, con lo cual se logró poner a dicha plaza en tal estado de defensa que los americanos jamás intentaron atacarla.

Defensa de Santiago de Cuba:

-. A principios de abril el Coronel Comandante de Ingenieros de Santiago D. Florencio Cauta, apremiado por los acontecimientos se aprestó a la defensa de la plaza y dispuso la construcción de una batería en Punta Gorda.

Las únicas fuerzas de Ingenieros que había entonces en Santiago eran: La 6ª Compañía del 1º. Batallón del 3º.Regimiento que mandaba el capitán Prudencio Borra y Gaviria y la 1ª Sección de la 1ª Compañía del Batallón de Telégrafos a cuyo frente estaba el teniente Espejo. Decidido lo anterior, partió la Compañía de Zapadores para Punta Gorda.

El resumen era que con poco menos de 6.000 hombres, había que defender la extensa curva que va desde la Socapa al Morro envolviendo la población (30 Km) contra un enemigo muy superior apoyado por una formidable escuadra.

---

[584] General Weyler: "*Mi Mando en Cuba*" Ed. Felipe González Rojas, 1910. Vol. I, pág. 191 y 333

[585] Mandada en principio por el Cor. Fernando Dominicis, le sucedió el Tte.Cor. Julián Chacel. La Columna de comunicciones durante el transcurso de las operaciones cambió sus fuerzas de protección, por otras compañías de Infantería; de San Quintín, y Caballería, de Almansa (Orden General del Ejército de Operaciones 23May.96)

[586] Memorial del Arma de Ingenieros nº85, Diciembre 2010 año CLXVII pág. 129

El 30 de mayo después de intensos y apresurados trabajos, se había conseguido establecer:

- *5 cañones, en El Morro.*
- *1 cañón Hontoria, en la Socapa Alta.*
- *1 batería rápida, en la Socapa Baja.*
- *1 cañón Hontoria, en la baja de Punta Gorda.*

El 22 de junio desembarcó el enemigo y comenzaron de inmediato los combates, y a pesar de la gran desproporción de fuerzas, se consiguió causar graves daños al invasor.

Los escasos refuerzos que entraron en Santiago el día 3 de julio al mando del coronel Escario, y con los que iba la 8ª Compañía del 1º./3º.Batallón de Zapadores Minadores (capitán Díaz Muela) no evitaron lo peor.

A pesar de la desproporción entre los contendientes de ambos bandos, los defensores de Santiago, entre los que de forma destacada participaron los ingenieros, escribieron páginas de gloria en el Caney y en San Juan, que no evitaron la capitulación con todos los honores, el día 17 de julio[587]*.*

Las Comandancias de Ingenieros en la Isla estuvieron instaladas en una casa de la provincia de Santa Clara, calle Luis Estévez núm. 44, con un alquiler de 70 pesos mensuales (DOMD.267/96). En Santa Clara, calle Maura núm. 24, por un arriendo mensual de 50 pesos (DOMD.119/97). En Matanzas, calle Gilabert núm. 40, por 60 pesos mensuales (DOMD.244/97). En Pinar del Río[588], calle del Recreo núm. 45,43 pesos mensuales (DOMD.258/97).

Las oficinas del 1º./3º.Bon de Zapadores, Batallón de Telégrafos y la comisión liquidadora del disuelto Bon. Mixto de Cuba, se asentaron en la casa Quinta de Toca, paseo de Carlos III núm. 14 (Habana) por una mensualidad de 170 pesos mensuales.

Las Unidades regresaron a la Patria en julio de 1898, una vez firmada la capitulación, quedando afecta al Regimiento en 1899 la comisión liquidadora del Batallón Expedicionario que sirvió en la campaña de Cuba, que se estableció en Aranjuez para los Cuerpos de Ingenieros (DOMD.108/98).

En 1903, la 1ª y 4ª Compañías del segundo Batallón se trasladaron a Algeciras, bajo la dependencia de la Comandancia de Ingenieros del Campo de Gibraltar, para colaborar en los trabajos de fortificación que en aquella plaza se desarrollaron.

[587] Teniente Coronel José Ferrándiz: "*Tercer Regimiento de Zapadores y Minadores. Campaña de Cuba (1895-1898)*" (Del Artículo: "Bloqueo y sitio de Santiago de Cuba". Por Luis Lorente y Herrero. capitán de Ingenieros. Memorial 1898. Colección de Memorias)

[588] Consta en Cuba el médico Cesar Gonzáles de Haedo, Cruz al Mérito Militar en los Limpios de las Varas (DOMD.46/96)

6.1.- DIARIO DE OPERACIONES:

PROVINCIA DE PINAR DEL RÍO

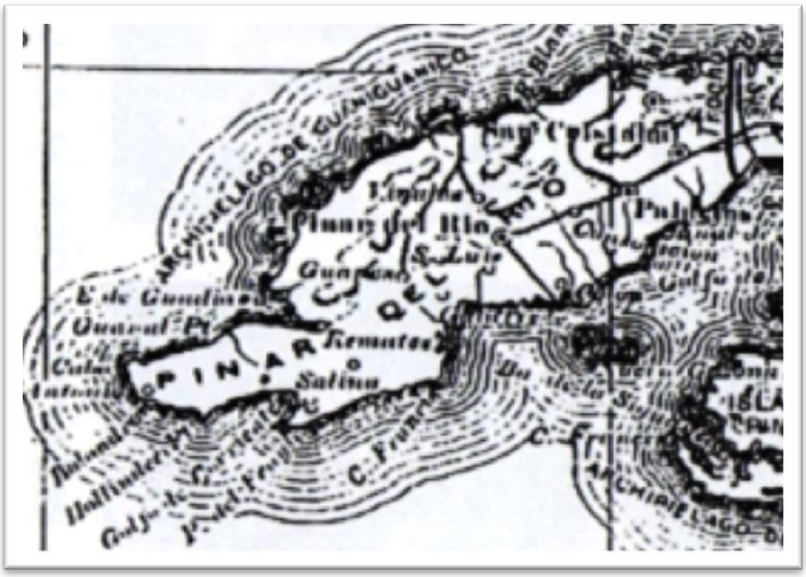

-. En La Colonia (26Mar.96) por los trabajos del establecimiento de la comunicación heliográfica, fueron distinguidos con la Cruz del Mérito Militar el Tte.Cor. Julián Chacel, el Cap. Mauro García, los 1os.Tte.s. Ricardo Álvarez y Salvador Navarro, el 2º.Tte. Bernardo José Expósito y el médico Nicanor Cilla, con 5 sgto.s., 6 cab.s y 62 sold.s del 1º./3º.Bon. de Zapadores.

-. Combate en Guayabo (9Abr.96.); Cruz del Mérito Militar Cap. Mauro García, 1º.Tte, Salvador Navarro sgto. José Grajera Pérez[589], 2 cab.s y 31 zapadores (DOMD.132/96).

-. Combate en Santa Mónica, Paso de la Volanta y El Guajiro (Camagüey)15-16Abr.96). Destacados el 1er.Tte. Álvarez Espejo González de Castejón, sgto. José Borrego Sánchez, 2 cab.s., y 20 sold.s. (DOMD.216/96)

-. El teniente de Ingenieros Ugarte, desde la vía férrea, cerca de los Palacios, sostuvo fuego con trescientos insurrectos, resultando un ingeniero herido (19May.96)[590].

-. 5Jul.96. Acción de Aballanes de Remate; un zapador muerto en combate, Lorenzo Lapite Mena (1º./3º.Bon.).

-. Los Ingenieros del 1º./3º.Bon. de Zapadores-Minadores y de del Bon. de Telégrafos, se distinguieron en la acción en Desnucado de las Martinas (14Jul.96) concediendo la Cruz al Mérito Militar al Tte.Cor. Julián Chacel, 1 corneta y 13 soldados. Heridos sgto. Benito Labroga Alcalde y 2 sold.s. (DOMD.2/97).

-. Fueron distinguidos con la Cruz al Mérito Militar 1 sgto., 9 sold.s./1ª., y 3 sold.s./2ª del Bon. de Zapadores (29/30Jul.96).

-. Con la columna de Comunicaciones en la acción de auxilio a un convoy salido de Viñales, dispersando al enemigo sobre la sierra de Yabre con numerosas bajas, entre ellos el cabecilla Duval (28Ago.96)[591]

-. Columna del Tte.Cor. Marcelino Granados, acción del Guao y toma de la posición de Cayo Toro (4Oct.96): Cruz de San Fernando de 1ª clase, al teniente de Ingenieros Ricardo Álvarez Espejo y González de Castejón; fallecidos en combate, zapadores Salvador Ricarte Renovell y Agustín Otón Nieto. RO de 26Dic.98 (DO nº 290/98).

-. En el combate de Ceja Negra, el Cor. Chacel obtuvo la Cruz de María Cristina y la Cruz de Mérito Militar el Cap. José Campos Munilla, 2 sgto.s., 4 cab.s., 2 trompetas y 35 sold.s. del Bon. de Telégrafos.

-. En Heliógrafo Loma Toro un destacamento de 1 sargento, 25 ingenieros y soldados del Regimiento Castilla, rechazaron fuerzas de Maceo sufriendo 18 días de bloqueo. Premio penalidades y bizarra defensa.

---

589 El teniente Grajera, herido en acción de guerra, marchó a la Península con cuatro meses de licencia para determinar inutilidad (DOMD.257/97)

590 General Weyler: "*Mi Mando en Cuba*" Ed. Felipe González Rojas, 1910. Vol. I, pág. 449

591 General Weyler: "*Mi Mando en Cuba*" Ed. Felipe González Rojas, 1910. Vol. II, pág. 201

-. Asistió con la columna del general Suárez Valdés contra la partida de Maceo, en Descanso de las Lajas (25May96) causándole 39 muertos. Distinguidos Cap. Mauro García Martín, 1º.Tte. Ricardo Álvarez Espejo, sgto[s]. José Borrego Vázquez y Fabián Suero con 2 cab[s]. y 37 sold[s].

-. 28Ago.96. Combate en finca Rosario; sgto[s]. Gregorio Moliner y José Grajera Pérez, 2 cab[s]., 1 corneta, 1 sold./1ª. y 9 sold[s]./2ª. Zapador muerto en combate Segundo Gallego Fernández

-. Defensa del poblado de Artemisa (23Oct.96): Cruz del Mérito Militar al Cap. Epifanio Barco Pons, 1 sgto. 1 cab., 1 corneta y 7 zapadores, y 3 cab[s]. y 4 sold[s]. de Ferrocarriles (DOMD.63/97).

-. En Guau, Cayo del Toro y Loma Blanca (4Oct.96). del 3º.Reg. de Zapadores-Minadores, destacaron los sgto[s]. Fabián Suero Fernández y José Graguera Pérez, 1 corneta y 4 zapadores (DOMD. nº77/97).

-. El coronel Chacel con el batallón de Luchana y guerrillas locales, situados a retaguardia de la línea Mariel-Majana, en reconocimiento por Cañas, e ingenios Santa Teresa y Recursos, regresó sin novedad (31Dic.96)[592]

-. Se distinguieron los zapadores del 1º./3º.Bon durante 1896 en Desnucado de las Martinas y El Rosario.

-. Acción de Puerta Osuni, en Trinidad; fallecido zapador Francisco Sánchez Mauricio (Minuicio) (24Ene.97).

-. En La Catalina (23Mar.97) el Cap. Agustín Escandella obtuvo la Cruz del Mérito Militar pensionada, y la Cruz con distintivo rojo para el sargento Samuel Arbella Moliner, 1 cab. y 8 zapadores del 1º./3º.Bon. (DOMD.272/97).

-. Un Sgto. de Ingenieros con cuatro guerrilleros en dirección a Bramablecer comunicación con Central América, resultó herido en un encuentro con un grupo rebelde en Río Santiago (20Oct.97).

TROCHA MARIEL-MAJANA

-. El general Weyler en carta particular, había escrito: *Si no conseguimos hacer infranqueable esa línea, razonablemente tendremos que renunciar de una vez al sistema de trochas, tan debatido por cuantos conocen las condiciones especiales de la guerra de cuba*[593]*.*

-. En marzo del año 1896 comenzó la construcción de línea militar de Mariel a Majana de 40 Km de longitud que pretendía aislar la provincia oriental de Pinar del Río, del resto de la isla.

-. La línea se dividió para su construcción en tres zonas:
De Mariel a Guanajay, con una longitud de 12 Km.
De Guanajay a Artemisa, con 14 Km.
De Artemisa a la ensenada de Majana, con otros 14 Km.

A lo ancho de unos 300 mts. que previamente se habían talado, contenía blocaos, asentamientos a barbeta para piezas de Artillería, abrigos para guarniciones, atrincheramientos, parapetos, alambradas, etc.

-. Otra obra que se realizó para evitar la ciénaga (con grandes penalidades, pues los soldados estaban ocasiones cubiertos hasta la cintura durante la realización de los trabajos) fue una "pasadera" desde el fuerte de Desengaño a Majana, de 1.750 mts. de longitud y 1,50 mts. de anchura, con troncos y tablas de palma, que hacían de caballetes y tablero, habiéndose empleado 850 troncos y 6.850 tablas de 4 mts. que iban en sentido longitudinal, con pesos de 275 y 45 Kg respectivamente.

[592] General Weyler: "*Mi Mando en Cuba*" Ed. Felipe González Rojas, 1910. Vol. I, pág. 117
[593] *Siglo Futuro*, 14Abr.96.

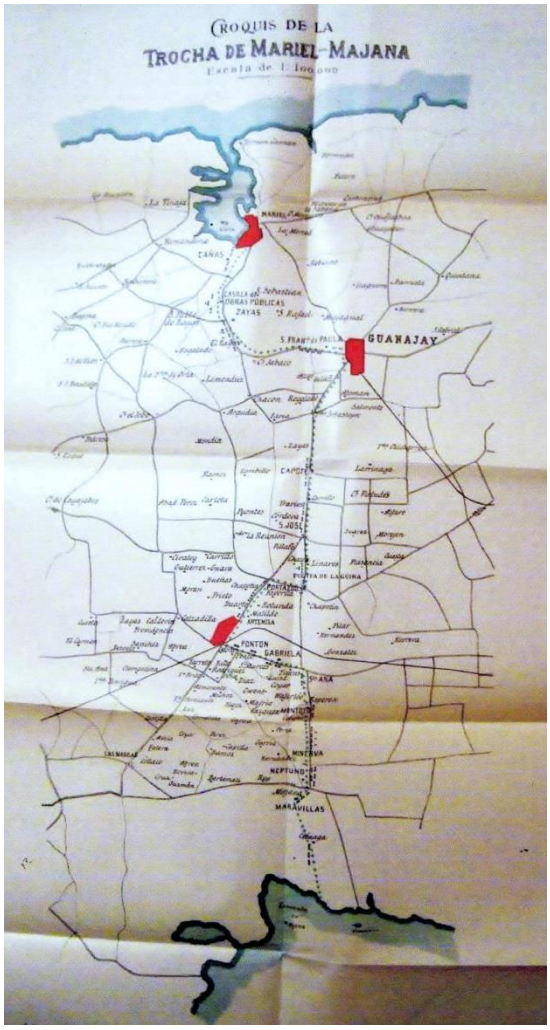

[594] *-. Intervinieron en los trabajos 18 Compañías de Zapadores y fracciones de Ferrocarriles y de Telégrafos del disuelto Batallón Mixto, a las órdenes del comandante del Cuerpo D. Antonio Ríu-. En la tercera zona, se contaba con la 1ª y 4ª Compañías del Batallón expedicionario del 3º.Rgto. y las 3ª y 4ª Cías. del 4º.Rgto. En esta zona, las obras se perfeccionaron a medida que pasó el tiempo. Las más importantes las constituían los fuertes (17) de: El Rey, Reina Regente, y Tenerife, proyectadas y dirigidas por el capitán D. Gerardo López Lomo.*

-. Destinada la columna de comunicaciones a la trocha Mariel-Majana, en Desnucado de las Martinas (14Jul.96) el Tte.Cor. Chacel obtuvo el ascenso al empleo de coronel. 2º.Tte.Evaristo Vázquez Román, sgto. Teodosio Alonso, un corneta y 15 sold^{s}., sgto. Labrugo y 2 sold^{s}. heridos, la Medalla del Mérito Militar (DOMD.2/97).

-.Ingenieros del 1º./3º.Bon. de Zapadores; Cap. Gerardo López Lomo, 1os.Tte^{s}. Fernando Martínez, José del Campo y Felipe Martínez, 4 sgto^{s}. Vicente Megías Fernández, Martín Augot Serma, Miguel Luna Rodríguez y Antonio Parrado Lamadrid 3 cab^{s}., 1 corneta y 25 sold^{s}. fueron distinguidos con la Cruz del Mérito Militar por los trabajos y defensa en la línea Mariel-Majana (Zona Artemisa) hasta el 15Sep.96 (DOMD.268/96).

-. La columna de comunicaciones bajo el mando del teniente coronel Chacel tomó el campamento de las partidas Varona y Gallo, haciéndoles bajas y ocupándoles municiones y efectos, con un herido grave de la columna (8May.96). Al día siguiente, rechazó en paso Cuyaguateje a un grupo rebelde de 300 hombres, a los que hizo bajas y recogió efectos, sufriendo un herido leve (May.96)[595].

-. Por los trabajos en la Ciénaga de Majana (13Dic.96) se distinguieron con la Cruz del Mérito Militar al Comte. Luis Gómez de Barreda, 1os.Tte^{s}. Fernando Martínez Romero, Felipe Martínez Romero y Jesús Pineda del Castillo, los 2os.Tte^{s}. Eduardo Pérez Puertas y Juan Torrejón[596] *García, *el médico 2º Cesar González de Haedo, sgto^{s}. Antonio Parra Montes, Antonio Parrado Lamadrid, Pío Martín Álvarez y José Miranda Andrade. 1 cab. 1 corneta y 30 sold^{s}. (DOMD.31/97).*

-. Distinguidos en la misión de vigilancia de la trocha Mariel-Majana del 1º./3º.Bon. de Zapadores (1Jun.-15Dic.96): Cap. Savador Jiménez Cadenas[597]*, 2os.Tte^{s}.Agustín Ibáñez Bañón y Rafael Serrano Corona, Vet./1º. Joaquín Ballaga Soler, sgto^{s}. Eugenio Díaz Sánchez y Manuel Gómez Recano, 3 cab^{s}., 1 corneta, 1 zap./1ª. y 28 zap^{s}./2ª (DOMD.184/97).*

-. El 8 de enero, el enemigo atacó el campamento de Artemisa donde se ubicaba la Compañía, por todos los frentes, y nuestros soldados tuvieron que defender el puesto durante toda la noche sufriendo un intenso tiroteo.

-. El Comte. de Ingenieros Cuadra, con fuerzas del mismo cuerpo y de Infantería de Marina, reconoció en Puerta Cemí y la entrada de Trinidad donde combatió y desalojó a grupos insurrectos, con bajas del Tte. Lorenzo, contuso, un muerto, seis heridos graves y veintiocho leves y contusos, además cinco caballos y dos mulos muertos (26Ene.97).

---

[594] Mapa: General Weyler: "*Mi Mando en Cuba*" Ed. Felipe González Rojas, 1910. Vol. 3. pág.284
[595] General Weyler: "*Mi Mando en Cuba*" Ed. Felipe González Rojas, 1910. Vol. I, pág. 443
[596] Ascendido a 2º.Tte. (DOMD.48/96) obtuvo la Cruz pensionada por los servicios hasta 30Jun.97. DOMD.279/97
[597] Ascendido a comandante, con antigüedad 5Oct.97 (DOMD.253/97)

-. En Guabina (27Ene.97): Heridos el Cap. Luis Lorente Serrano y 2 cab. 3 zap^{s}. del 1º./3º.Bon. premiados con la Cruz del Mérito Militar (DOMD.140/97).

-. En Asiento Viejo y Majaguillas (21Ene.97). 1º./3º.Bon. de Zapadores; 1 cab. y 9 sold^{s}. heridos; sgto. Juan Soriano Esteve, zapador Ignacio Gómez Pérez (DOMD.140/97).

-. El 5 de julio se participa con la columna del teniente coronel Julián Chacel en vanguardia del combate establecido en Los Remates, que termina desalojando al enemigo a la bayoneta y apoderándose de abundante material.

-. Durante 1897 se habían destacado los Ingenieros del 1º./3º.Bon.Rgto. de Zapadores-Minadores en: Puerta Osuni (Trinidad).

PROVINCIA DE LA HABANA

-. El 7 de mayo se interviene en la finca El Morón en un combate, causando muertos al enemigo y apoderándose de numeroso material de guerra y ganado.



-. Defensa de San Antonio de las Vegas (15May.96): Cruz del Mérito Militar 1º.Tte. Felipe Martínez Romero, sgto. Enrique Parrado Lamadrid, 2 cab^{s}. 1 corneta y 11 sold^{s} (DOMD.219/96).

-. Cruz al Mérito Militar; Cap. Mauro García Martín, 1º.Tte. Ricardo Álvarez, 2º.Tte. Bernardo José Expósito sgto. Juan Cuesa, 2 cab^{s}. y 12 zap^{s}. (1ª Cía.): Combate en Ingenio Central Lucía (27Ene.96-DOMD.116/96).

-. Por las operaciones realizadas en Santa Clara hasta febrero de 1897, fueron premiados con la Cruz del Mérito Militar el 1º.Tte. José del Campo Duarte, sgto. Antonio Parra Montes, 3 cab^{s}. y 20 zapadores del 1º./3º.Bon. (DOMD.182/97).

-. Procedentes de la costa Norte desembarcaron del vapor María Herrera en el puerto de la Habana, tres oficiales, ciento quince individuos de tropa y diez y ocho acémilas del tercer Regimiento de Zapadores (10Oct.96)[598]

-. En la Habana se habían distinguido los Ingenieros del 1º./3º.Bon. durante 1896 en Ingenio Central Lucía, Las Lajas, Aballanes de Remate.

-. En la defensa de la Habana se trabajó artillando las baterías de costa para piezas de gran calibre, en las de El Morro, Santa Clara y La Pastora, con lo cual se logró poner a dicha plaza en tal estado de defensa que los americanos jamás intentaron atacarla.

-. Por la defensa de la plaza de la Habana fueron premiados con la Cruz del Mérito Militar los Cap^{s}. José Navarro, Fermín Sojo, José Roca Rafael Calvo y Domingo Cartaeta. Los 1os.Tte^{s}. Arturo Amigó (Zap.) Pablo Duplá (Ferroc.) Juan Lara (Telég.) y Francisco Bastos. Del 1º./3º.Bon. Cap. Senén Maldonado, 1er.Tte. Eduardo Duyos, 2º.Tte. Miguel Jiménez, 4 sgto^{s}., 7 cab^{s}., 1 zap./1ª y 15 zap^{s}./2ª.

[598] General Weyler: "*Mi Mando en Cuba*" Ed. Felipe González Rojas, 1910. Vol. II, pág. 523

PROVINCIA DE MATANZAS

-. 1º./3º.Bon. Zapadores: Trabajos de fortificación en el río Hanábana, Cruz del Mérito Militar pensionada al Cap. Fernando Martínez Romero y empleo de Cap. al 1º.Tte. Felipe Martínez Romero. Distinguidos con la Cruz de plata 1 sgto. 2 cabs, 1 cab. de cornetas y 1 corneta, y 25 zaps. (DOMD.223/97).

-. El 1er.Tte. Julio Soto Rioja obtuvo el empleo de capitán por sus trabajos de fortificación del campamento de Bolondrón y acción en Palomar (DOMD.65/98).

-. Por haber formado de la Comisión Mixta para el estudio de la defensa y artillado de los puertos de Matanzas, Cienfuegos, Santiago de Cuba y Guantánamo, se concedió la Cruz del Mérito Militar con distintivo rojo a los comandantes Félix Cabello Herranz y José Ramos Tejero (DOMD.72/2Abr.98).

PROVINCIA DE SANTA CLARA (VILLAS)



-. Cruz del Mérito Militar 1er.Tte. Felipe Martínez Romero por los relevantes trabajos de reparación del puente de ferrocarril La Portada del ferrocarril de las Tunas de Zaza (DOMD.285/95).

-. Por los combates y operaciones hasta fin de Mar.97, obtuvieron la Cruz al Mérito Militar el Cap. Epifanio Barco Pons, el 2º.Tte. Faustino Conde de Diego, los sgtos. Francisco Fernández Carballo y Emilio Angosto Pardo, 2 cabs. y 26 solds. del 1º./3º.Bon de Zapadores (DOMD.246/97).

-. "Siguiendo el plan y cumpliendo instrucciones para asegurar la línea de Placetas, Guaracabulla, Báez y Fomento el comandante de Ingenieros Barreda, con fuerzas de este cuerpo y tres compañías y 30 caballos de protección, construyó tres fuertes en el tramo hasta Guaracabulla, uno de este punto a Báez y cinco desde éste a Fomento"[599]

-. Cruz del Mérito Militar distintivo rojo por los trabajos de fortificación de Santa Clara; Tte.Cor. Florencio Limeses (223/97), y a los tenientes Miguel Jiménez Segura, Narciso Prats y Eustaquio Reguera[600]

-. Por los trabajos en las líneas telefónicas Placetas-Espíritus y Espíritus-Pelayo (27Sep.97) se concedió la Cruz del Mérito Militar a tres 2º Ttes. un veterinario, nueve sargentos un maestro de armas, tres cabos y a un zapador herido (DOMD.28/98).

-. El comandante de Ingenieros Barreda, con fuerzas a sus órdenes, sorprendió un grupo rebelde de cuarenta hombres en Casa-Tejas, que abandonó cuatro caballos con montura (9Oct.97).

-. Obtuvo la Cruz al Mérito Militar en las operaciones en Puerto Príncipe y San Jerónimo el Cap. Ramiro Ortiz de Zárate Armendáriz (DOMD.66/98).

[599] General Weyler: "*Mi Mando en Cuba*" Ed. Felipe González Rojas, 1910. Vol. V, pág. 222
[600] *El Correo Militar*, 8Feb.98

PROVINCIA DE PUERTO PRÍNCIPE (CAMAGÜEY)



-. Episodio de El Senado (Camagüey) del que fue protagonista el soldado Juan Espinosa Tudela. Las bajas de nuestras fuerzas fueron: 26 muertos, 8 heridos de gravedad, además de 2 oficiales y 22 soldados presos (9Dic95)[601]*.*

-. Combaten los ingenieros del 1º./3.Bon. en Cayo Caoba (Camagüey-5Dic95) distinguiéndose con la Cruz del Mérito Militar plata, 1 sargento, 1 cabo y 4 zapadores.

-. En Minas (9Dic.95), el Potrero el Congreso, se concedió la Cruz del Mérito Militar a los zapadores Manuel Guzmán Vázquez, Manuel Prado Arenas, y a José López Marfil y Juan Espinosa Tudela. Heridos graves.

-. En río Nasaja (12/17Feb.96): Sargento Antonio Fernández del Corral, un cabo y dos soldados y José Moreno Fernández herido (DOMD.255/96).

-. Combatieron los ingenieros del 1º./3º.Rgto. En Tenerías y Catalina de Guane (Pinar del Río-5/8May.96) obteniendo la Cruz del Mérito Militar al 2º.Tte. E.R. Antonio Escrich Silves, sargento. Benito Labraga Alcalde y 1 cabo 1 corneta y 12 zapadores (DOMD.245/96).

-. En el levantamiento del cerco de Cascorro (22Sep.-6Oct.96) fuerzas de 1º./3º.Bon. de Zapadores; Cap. Ramiro Ortiz de Zárate, 2ºTte. Manuel Peña 2 sgto^{s}., 4 cab^{s}., 1 corneta, 30 zapadores y 1 sold. de ferrocarriles fueron premiados con la Cruz del Mérito Militar (DOMD.96/97).

-. En el segundo sitio de Cascorro (Camagüey-3/9Nov.96) destacaron el 1º.Tte. Joaquín Amado e Isern, el sgto. José Roque Amiella, 5 cab^{s}., 1 corneta, 1 sold.1ª., y 24 zapadores. Resultó herido el sgto. Barraquero y 2 sold^{s}. Todos ellos premiados con la Cruz del Mérito Militar (DOMD.128/97).

-. En 1896, la 2ª Cía. del 1º/3º.Bon., participó en los encuentros de Loma Mula, Marquesado y Puente Salvajes (Oct.), en Minas La Soledad, San Francisco, Loma Piedras, El Palmarito y Cañada Honda en el que tomó a la bayoneta Loma Lugones (Nov.). Construyó fortines para el ferrocarril en Minas, Ramblazo, ingenio Josefita, Loma Isabel II, Caney, Lindero de Juanita y Altogracia.

-.Fuerzas de Ingenieros, protegidas por el batallón Borbón, terminaron el fuerte heliógrafo de Artijo (Mayagigua); hicieron reconocimiento hacia Saborucal, cogiendo prefectura y haciendo bajas; nosotros un herido. Emprendieron fuerte en Lomas Chambas, y en nuevos reconocimientos cogieron dos muertos. Tiene comunicación con Punta Alegre, Morón e Isla de Turiguano[602]*.*

-. En Molina, Puerta de Sinú y Trinidad (24Ene.97) 1º./3º.Bon de Zapadores; Comte. Antonio de la Cuadra Barberá, Cap. Agustín Escandella Beretta, sgto^{s}. Fabián Suero Fernández, Teodosio Alonso Senovirla y Serafín López Losa, 2 cab^{s}., 1 corneta, y 35 zapadores (1 herido José Lanzao Foa) Batallón de Telégrafos; 1 sgto. y. 5 sold^{s}. (1 herido) (DOMD.140/97).

-. La 2ª Cía. construyó barracones y fortines (Ene./Feb.97) en la zona de Minas, y participo en los combates de Ojo de Agua, Paraíso y Jimagua (Mar.97), edificación de los fortines San Hilario, Loma de los Tibes y Loma San Antonio (Jul.97), y formó parte de la columna a Río Arenillas y potrero La Marina (Oct.97).

[601] Por esta acción fue concedida al soldado Juan Espinosa Tudela la Cruz de San Fernando de 2ª clase, con una pensión de 400 pesetas, hecho excepcional en aquel tiempo

[602] *El Correo Militar*, 11May.97

-. En 1898, la 2ª.Cía. continuando los trabajos de fortificación de la trocha, forma parte de la columna en el encuentro de los Quemados (Ene.98), en la zona de Najara y el establecimiento de un puesto en San Andrés (Feb.98), y combate en la acción de Peralejo.

TROCHA DE JÚCARO-MORÓN

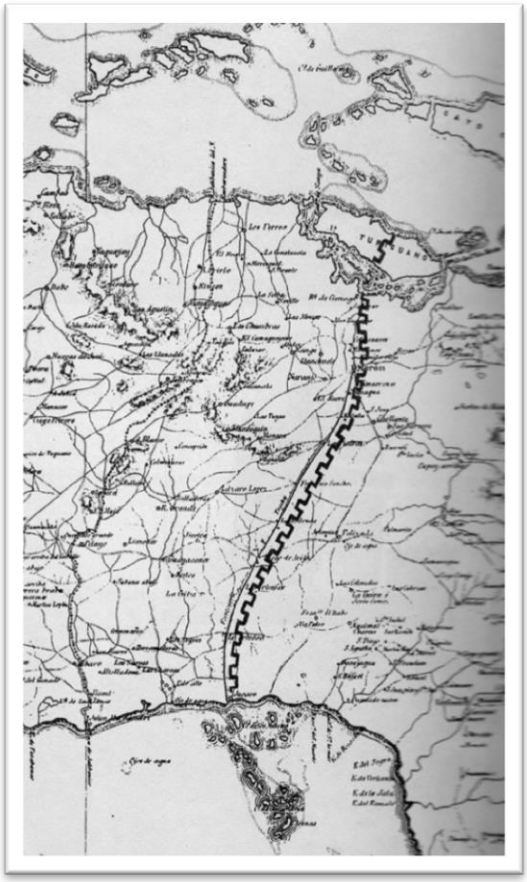

-. La llegada a Cuba de las séptimas y octavas compañías de Ingenieros, permitió dar actividad a los trabajos de la línea de Júcaro a Morón, a la que se incorporaron 333 ingenieros en octubre, y después el resto, los cuales quedaron a las órdenes del Comandante de Ingenieros para los trabajos de chapeo, teniendo que lamentar que por la magnitud y las dificultades que se iban presentando no pudieran terminarse las obras tan pronto como el general Weyler deseaba, por lo mucho que había que chapear, sobre todo desde Morón a la laguna de la Leche, que nunca se había abierto, y el bosque cruzaba la línea, estando muy próxima en otros muchos puntos de la vía férrea de Júcaro a Morón, que el Capitán general propuso prolongar hasta la laguna mencionada, empresa difícil por lo cenagoso que era allí el terreno[603]*.*

-. En un atentado con bomba en la vía férrea de Júcaro a Morón, destrozada la máquina, resultó herido un soldado de Ingenieros y otro contuso (22NOv.96).

-. Del 1º./3º.Bon. Cap^{s}. Félix Medinaveitia, Vicente Viñarta, y Juan Díaz, 1os.Tte^{s}. Víctor Royo, y Antonio Cué, 2os.Tte^{s}. Diego Carmona, Miguel García, Eusebio Barrero, Fernando Pablos, Tomás López y Gabriel Hernández, con sgto^{s}. Diego Carmona, Miguel García, Eusebio Barrero, Fernando Pablos Tomás López y Gabriel Hernández, 9 cab^{s}., 5 sold^{s}./1ª., 2 cornetas y 144 sold^{s}./2ª. y 6 heridos, fueron distinguidos con la Cruz del Mérito Militar, por sus servicios en la línea Júcaro-Morón hasta el 31Dic.96 (DOMD.181/97).

-. Por los trabajos y hechos de armas librados en la línea militar Júcaro-Morón hasta fin de May.97 fueron premiados con la Cruz del Mérito Militar pensionada los Cap^{s}. Félix Medinaveitia y Vicente Viñarta, el Celador de 2ª Isidro Villa Serrano, el Maestro de obras Antonio Velázquez Serrano y los sgto^{s}. Pedro Sangrador Bravo y Antonio Miguel Martí, con la Cruz sencilla 5 cab^{s}., 3 sold^{s}./1ª. y 24 sold^{s}./2ª. (DOMD.227/97).

-. A los capitanes Laureano García Valcárcel, Miguel Manella Corrales y José Galván Balaguer por su acción en la trocha Júcaro-Morón hasta fin de 1897, se les concedió la Cruz de María Cristina 1ª clase.

-. Por los servicios en la línea Júcaro-San Fernando, del 1º./3º.Batallón de zapadores fueron premiados el Cap. Francisco Ibáñez Alonso, (Cruz del Mérito Militar, rojo, pensionada) el 1er.Tte. Antonio Cué Blanco (Empleo de capitán) y los 2os.Tte^{s}. Tomás López Casanova y Diego Carmona Rical (Cruz del Mérito Militar, rojo, pensionada) y al sgto. Agapito Díaz González (Cruz de plata del Mérito Militar) y otros mandos del 1º./4º.Batallón y de Ferrocarriles.

-. Comte. Guillermo Aubarede; Cruz del Mérito Militar 2ª clase, distintivo rojo, extraordinarios trabajos en la Comandancia de Ingenieros de Ciego de Ávila (Puerto Príncipe) y mantenimiento en estado de servicio de la línea férrea de Júcaro a Morón Tte. Francisco Ibáñez Alonso, Cruz del Mérito Militar distintivo rojo trabajos de fortificación (DOMD.4/96). Al Tte. Francisco Ibáñez Alonso,

[603] General Weyler: "*Mi Mando en Cuba*" Ed. Felipe González Rojas, 1910. Vol. II, pág. 267

Cruz del Mérito Militar distintivo rojo por la eficacia en las obras de fortificación y otros puntos de la línea de ferrocarril (DOMD.5/96).

-. El Comte. Aubarede Cruz del Mérito Militar pensionada, y al Comte. Fernando Carreras Iragorri (Ferrocarriles) les fue concedida, de María Cristina ambas de 2ª clase. Cruz del Mérito Militar por los servicios en la línea Júcaro-Morón hasta el 31 Dic.96 (DOMD.181/97).

-. Por los trabajos en la Trocha (31May.-31Ago.97) fueron distinguidos con la Cruz del Mérito Militar: De la PL de Ingenieros; Cap. Juan Díaz Muela, 1er.Tte. Antonio Cué Blanco, 2os.Ttes. Eusebio Barrero Martos[604] y Gabriel Hernández Caparrós, Farmacéutico Joaquín Esteban Clavillar, Oficial 1º. Mariano San Juan Carra, Celador 2ª Antonio Conejero Gracia. Del 1º./3º.Bon. 2 sgtos. y 6 solds./1ª. (DOMD.280/97).

-. 1er.Tte. Felipe Martínez Méndez, Cruz Mª Cristina, Trocha Júcaro-San Fernando Jun.-Sep.97 (DOMD.71/98)

-. A los capitanes Laureano García Valcárcel, Miguel Manella Corrales y José Galván Balaguer por su acción en la trocha Júcaro-Morón hasta fin de 1897, se les concedió la Cruz de María Cristina 1ª clase.

"Ocupada la Isla de Turiguanó por fuerzas del Rgto. Alfonso XIII, al mando del teniente coronel de Ingenieros Urzáiz, terminados el 24 de este mes (abril) los tres fuertes que cerraban su paso y colocadas posteriormente lanchas con alambradas que lo cerraban también en la laguna de la Leche, eran el complemento de la trocha de Júcaro a San Fernando, constituyendo así una línea continua de S. á N. que cerraba el paso de Oriente a Occidente, incomunicando así por tierra a las partidas insurrectas de una y otra parte e impidiendo nuevas invasiones en las provincias occidentales, que tantos esfuerzos habían hecho los insurrectos para lograrlo y a que aún aspiraban, comprendiendo la importancia que tenían para la continuación de la guerra"[605].

PROVINCIA DE SANTIAGO DE CUBA

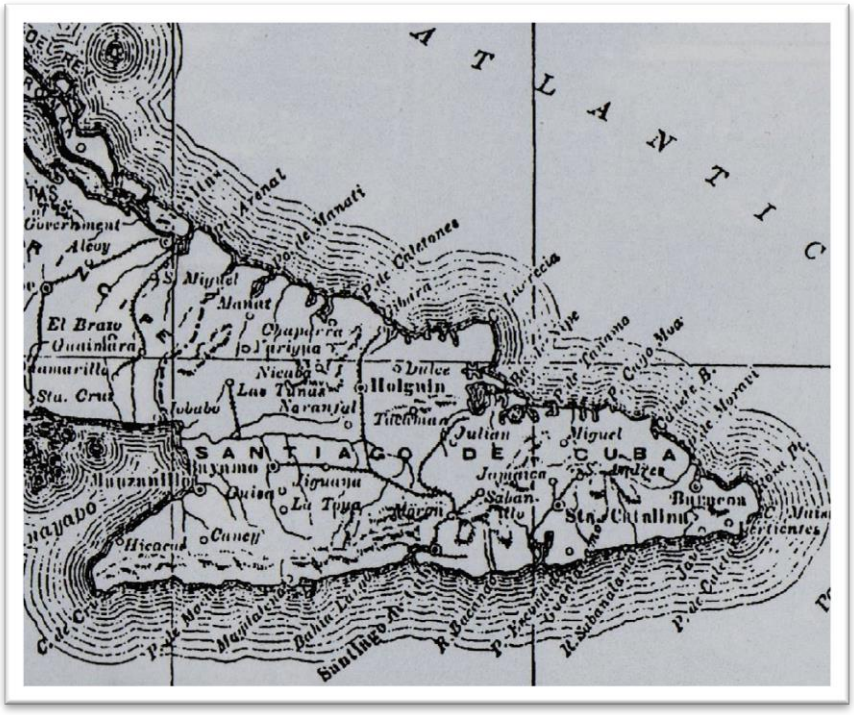

-. Ocupación y trabajos de fortificación en las zonas mineras de Jaragua y Daiquiri (11Sep.-8Nov.95-DOMD.99/96); 1er.Tte. Prudencio Borra Gaviria, sgto. Gabriel Cañamares Barahona y 15 zaps.

-. Por la intervención del 1º.Bon. expedicionario en la defensa de Victoria de las Tunas y línea férrea a Gibara (Holguín) se concedió la Cruz del Mérito Militar con distintivo rojo al Cap. Diego Belando Santisteban, 1º.Tte.s, Felipe Martínez Méndez[606] y Enrique Nava Ortega, 2 sargentos, 4 cabos y 24 zapadores (DOMD.285/96).

-. Combate en Arroyo Hondo y Palmar (Holguín-28Jun.96): sgto. José García Lleu, 1 cabo y dos zaps./1ª (DOMD.291/96).

[604] Repatriado (DOMD.24/99)
[605] General Weyler: "*Mi Mando en Cuba*" Ed. Felipe González Rojas, 1910. Vol. IV, pág. 179
[606] Cruz Mª Cristina, Trocha Júcaro-San Fernando (Jun.-Sep.97, DOMD.71/98)

-. En Puerto Taco y Bahía de Guaraja (Guantánamo-29/30Jun.96) distinguidos del 1º./3º.Bon.; el 1º.Tte. Julio Soto Rioja 1 cabo y 7 sold[s]. Heridos; soldados, Pedro Carrillo Aparicio y José Samper Aznar (DOMD.255/96).

-. Se distinguen los Zapadores en su acción en la provincia de Oriente (Mar.-Abr.97) concediendo la Cruz de Plata del Mérito Militar a 1 Cabo y 10 soldados (DOMD.14/99).

-. Por los trabajos en la construcción del campamento Ermitaño (Caney-2/5Sep.97) obtuvo la Cruz del Mérito Militar el sgto. (1º./3º.Bon.) Manuel Caballero Espada (DOMD.66/99).

-. Durante 1897 se habían destacado los Ingenieros del 1º./3º.Bon.Rgto. de Zapadores-Minadores en: Campamento de Majaquilla, Ojo del Agua y Santa Cruz, en Puerto Príncipe; Boca Bahía de Banes, Sabana Becerra y Cuatro Veredas (Poblado de Flores) en Holguín; Loma Aduana, en Santiago (Nov.-Dic.97).

-. Desde el 10Dic.97, los ingenieros del 3º.Reg. y 4º.Reg. de Zapadores-Minadores se distinguieron en los trabajos en el río Cauto, concediéndose el acenso a un 2º.Tte. y la Cruz de Mérito Militar a 5 oficiales, 12 sargentos, 6 cabos, 1 corneta, 2 zapadores 1ª y 52 zapadores 2ª (28Ene.98.DOMD.281).

-. Por el establecimiento de las torres ópticas entre Santiago y Manzanillo (Dic.97-7Mar.98) fueron distinguidos el Cap. Juan de Lara Alhama (1º./4º.Bon.) *con la Cruz de María Cristina y con la Cruz al Mérito Militar distintivo rojo el Cap. Vicente Viñarta Cervera*(1º./3º.Bon.)*, el 2º.Tte. Querubín Álvarez Ruiz, 1 celador, 1 sargento y 6 soldados 2ª. Y del 1º./3º.Bon. 5 sargentos, 2 soldados 1ª y 12 soldados 2ª (DOMD.227/98).*

-. Por la acción en Acantilado y Tres Cruces (Santiago de Cuba) de los Zapadores del 1º.Bon./3º.Reg. se concedió la Cruz al Mérito Militar al 1er.Tte. Anselmo Otero Cossío, 1er.Tte.Querubín Álvarez Ruiz, sgto. Robustiano Villalba Miguel, y a 3 cabos y 17 soldados. Al cabo Manuel Velasco Cuesta el empleo de sargento (DOMD.nº22/99-13/17Mar.98).

-. Por la defensa de Santiago de Cuba (10/11Jul.98) se concedió la Cruz del Mérito Militar al 2º.Tte. Pedro Echarte Azpiroz (DOMD.260/99).

-. Construcción de fortines en Bayamo, y reparación de los de España y Regla, cubriendo fortines en Güiro y Pueblo Nuevo.

-. Evacuación del río Cauto (7-10May.98); Cruz del Mérito Militar pensionada al cap. Enrique Toro y Villa.

-. Trabajos de fortificación de Holguín, 1º./3º.Bon. de Zapadores, Cruz de Mérito Militar a los sgto[s]. Pedro Úbeda Bellido[607] y Pascual Marí Chanza, y ascenso a sargento del cabo Domingo Bonet Plese (DOMD.214/99).

Finalizada la campaña Quedaron afectos al 2º.Depósito de Reserva los Cap[s]. José Tafur Funes, Luis Lorente Herrero y Fernando Martínez Romero. Al 3º.Depósito el 2º.Tte. Ricardo Sanz de Castellán (DOMD.68/99). A la Comisión liquidadora del 1º./3º.Bon. de Zapadores-Minadores el Comte. Enrique Carpio Vidaurre (DOMD.69/99)[608].

Destinados a la Comisión liquidadora del 1º./3º.Bon. de Zapadores-Minadores la Comte. Miguel de Bago Rubio, Cap. Felipe Martínez Méndez. 2º.Tte. Juan Chorva Miravet, posteriormente se agregó el 1er.Tte. ascendido a Cap. José del Campo Duarte (DOMD.262/99).

[607] Obtuvo en la campaña 3 cruces rojas (DOMD.166/00)
[608] Premiado por sus trabajos en la defensa de los puertos (22Abr.-30Agos.98) (DOMD.91/99)

6.2.- BAJAS OCURRIDAS EN EL CAMPO DE BATALLA:

1º./3º.Bon.de ZAPADORES-MINADORES (1º.SEP.95-1º.OCT.98)

FALLECIDOS EN COMBATE O A CONSECUENCIA DE LAS HERIDAS
1 SARGENTO Y 13 ZAPADORES:

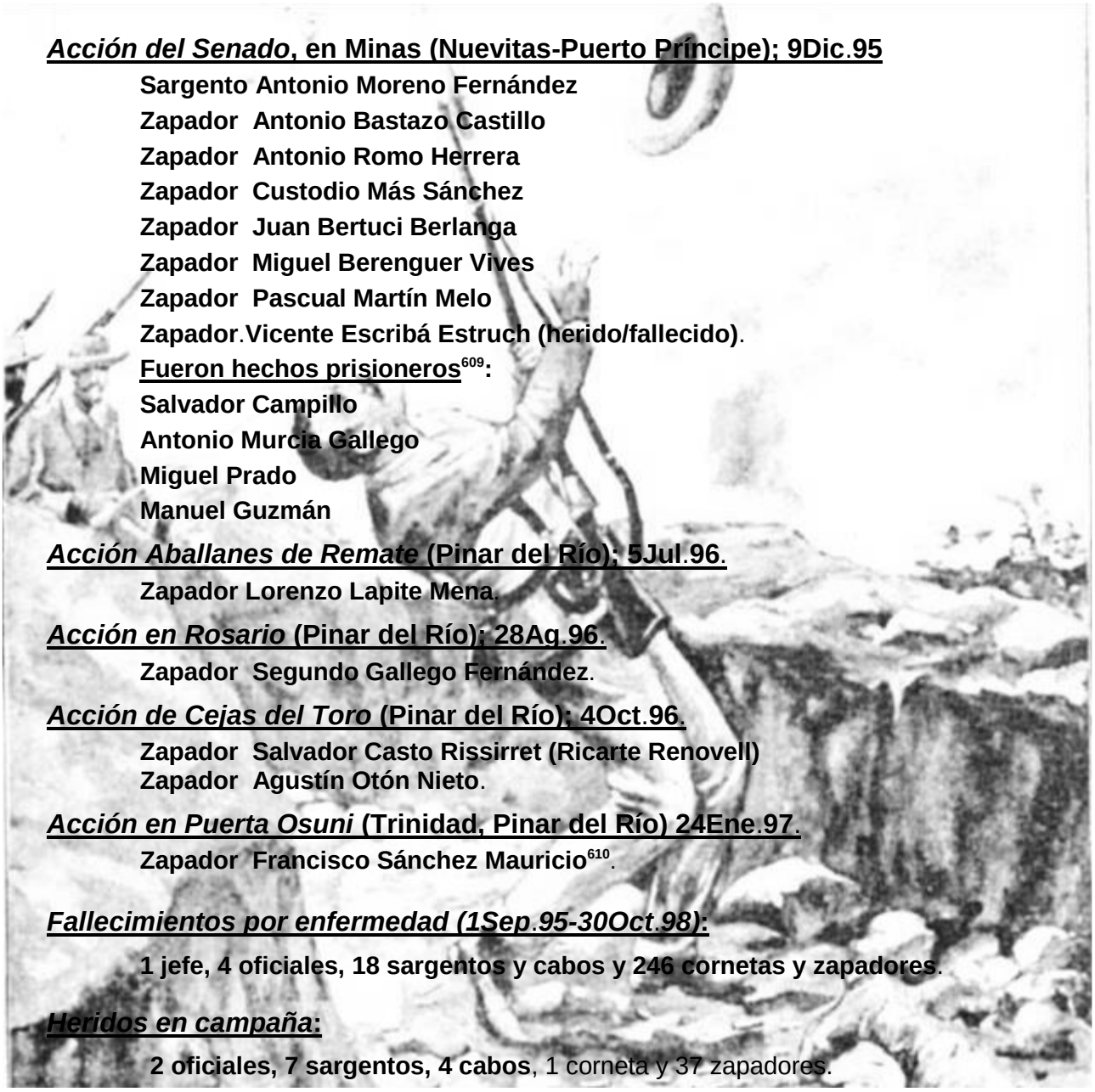

***Acción del Senado*, en Minas (Nuevitas-Puerto Príncipe); 9Dic.95**

Sargento Antonio Moreno Fernández
Zapador Antonio Bastazo Castillo
Zapador Antonio Romo Herrera
Zapador Custodio Más Sánchez
Zapador Juan Bertuci Berlanga
Zapador Miguel Berenguer Vives
Zapador Pascual Martín Melo
Zapador.Vicente Escribá Estruch (herido/fallecido).

Fueron hechos prisioneros[609]:

Salvador Campillo
Antonio Murcia Gallego
Miguel Prado
Manuel Guzmán

***Acción Aballanes de Remate* (Pinar del Río); 5Jul.96.**

Zapador Lorenzo Lapite Mena.

***Acción en Rosario* (Pinar del Río); 28Ag.96.**

Zapador Segundo Gallego Fernández.

***Acción de Cejas del Toro* (Pinar del Río); 4Oct.96.**

Zapador Salvador Casto Rissirret (Ricarte Renovell)
Zapador Agustín Otón Nieto.

***Acción en Puerta Osuni* (Trinidad, Pinar del Río) 24Ene.97.**

Zapador Francisco Sánchez Mauricio[610].

Fallecimientos por enfermedad (1Sep.95-30Oct.98):

1 jefe, 4 oficiales, 18 sargentos y cabos y 246 cornetas y zapadores.

***Heridos en campaña*:**

2 oficiales, 7 sargentos, 4 cabos, 1 corneta y 37 zapadores.

En Minas resultaros heridos graves (9Dic.95), los soldados Juan Espinosa y José López Marfil

En la acción de Jimaguayú (7May.97) resultaron heridos, y premiados con la Cruz del Mérito Militar, los soldados; José Moreno, Rosendo Simón, Vicente Sanz, Juan Martín, Idelfonso Conde, y José Jiménez[611](DOMD. 170/97) y en La Catalina (23Mar.97) el zapador Basilio Muñoz Minguela.

Prisioneros:

Cayeron en poder del enemigo los soldados; Salvador Campillo, Antonio Murcia Gallego, Miguel Prado y Manuel Guzmán[612].

[609] Rafael Guerrero: "*Crónica de la Guerra de Cuba*",. Ed. Maucci. Barcelona 1895, Tomo II, pág. 395
[610] Tcol de Ingenieros José Ferrandis: "*El 3º.Regimiento de Zapadores-Minadores* "
[611] Regresado a la Península (DOMD.242/99)
[612] Rafael Guerrero: "*Crónica de la Guerra de Cuba*",. Ed. Maucci. Barcelona 1895, Tomo II, pág. 395

Regresados a la península por enfermos o inútiles:

2 jefes, 13 oficiales 11 sargentos (2 inútiles) 20 cabos (1 inútil) 3 cornetas inútiles y 237 zapadores (29 inútiles).

Enfermos recuperables seleccionados por Sanidad Militar para su repatriación 1º./3º.Bon[613].

Sgto.

Payá Salmerón, Enrique

Solds.

Alonso Morán, José
Álvarez Paredes, Francisco
Bejarano Saco, Rafael
Blanco Bello, Juan
Blázquez Valdearer, Florentino
Cano Bonilla, Francisco
Carvajal García, Juan
Cáscales Pérez, Juan
Casero Ruiz, Enrique
Cerón Cerón, Fulgencio
Díaz Torralba, Francisco
Escribas (Escrich) Albert, Antonio
Félix Félix, Mariano
Gómez González, Juan
Laforriz Larrivera, Marcelino
Monfort Colón, Vicente
Naranjo Serrano, Gerardo
Palma Criado, Cristóbal
Rebollo Pérez, Joaquín
Viera Carrasco, Diego
Vila Roch, Alberto

[613] Gral. D. Luis Sequera Martínez "*Historial de las Unidades de Ingenieros en Ultramar*" Centro Geográfico del Ejército 1999, pág. 327

6.3- JEFES, OFICIALES del 1º./3º.BON. DE INGENIEROS DISTINGUIDOS EN LA CAMPAÑA DE CUBA

Cruz de 1ª clase de la Orden de San Fernando:

El día 4 de octubre el teniente **Ricardo Álvarez Espejo** participó con su Sección en un durísimo encuentro con la partida de Maceo en Ceja de Toro (Pinar del Río) defendiendo la posición y sufriendo un intenso tiroteo de seis horas, atacando después y evacuando al enemigo de sus posiciones: *"Dicho oficial con veinte zapadores, formaba parte de la vanguardia de la expresada columna, y que entablado el combate con las fuerzas insurrectas, el teniente Espejo, con sus zapadores, atacó y se apoderó de la posición de "Cayo Toro", teniendo nueve bajas, siendo el primero en llegar a ella, donde rebasada por la Compañía que le seguía, se sostuvo, recogiendo sus bajas, y demostrando en dicha operación gran valor y serenidad en todo este combate, el Rey (q. D. g.) y en su nombre la Reina Regente del Reino, de acuerdo con el parecer del Consejo, y por resolución de 21 del corriente, ha tenido a bien conceder al capitán de Ingenieros D. Ricardo Álvarez Espejo y González de Castejón la Cruz de 1ª clase de la Orden de San Fernando con la pensión aneja de 250 pesetas anuales" (DOMD.290/98).*

Cruz de San Fernando 2ª clase, pensionada (400 ptas. anuales):

Al soldado **Juan Espinosa Tudela**, natural de Lorca (Murcia) por el mérito contraído en el Potrero Congreso (9Dic.95) Resolución de 11Jun.96 (DOMD.129/96) *"Habiendo salido a forrajear con un grupo de los nuestros, se entabló desigual lucha y fue herido de gravedad. Durante todo el tiempo del combate los enemigos le prometían a gritos la vida si se entregaba. Respondía siempre con un ¡Viva España! y arrojo singular. Cuando le retiraron de allí estaba acribillado de heridas, el uniforme hecho pedazos, el rostro lleno de sangre y el pelo chamuscado por un pistoletazo a quemarropa"*[614].

Ascendido a sargento, y regresado a la Península fue destinado al 3º. Depósito de Reserva de Ingenieros (Valencia) (DOMD.285/99)

Cruces: de María Cristina (14):

Trocha Júcaro-San Fernando (mayo-agosto. 97): Comandante **Luis Gómez de Barreda**, y capitán **Vicente Viñarta Cervera** del 1º./3º.Bon. de Zapadores (DOMD. 278/97)[615].

Puerto Príncipe: Capitán. **Joaquín Moguel de los Cameros Amaya** (28Sep.95).

La Habana: Comandante: **Francisco Carramiñana Ortega** (9Nov.95).

Morón: 1er.Tte. **Cid** (21Jun.97).

Por sus servicios entre 22Abr/30Ago.98: Los segundo.teniente **Manuel Barraquero Rojas**[616] y **José Bagué Arcinella**.

Cambiaron la recompensa de la Cruz del Mérito Militar pensionada por la Cruz de María Cristina; los tenientes **Álvarez Espejo y González de Castejón** y **Juan López Moyano** (DOMD.220/99).

Ascensos: 3 a Comte., 4 a Cap., 1 a 1er.Tte., 16 a 2º.Tte., y 16 a sgto.

Por los servicios prestados hasta el 31Ago.98, se concedió el empleo de 2º.Tte. a los sargentos Ángel Morata Muley, Manuel Catrex Aleixandre, José García Lluis y Félix Rodrigo López. El empleo de sargento a los cabos Ricardo Silva Cepero, Gregorio Mínguez de Miguel, Lorenzo Sancho Garriga, José Vega Banirno y Macario March Martí (DOMD.60/99).

Cruces del Mérito Militar, distintivo rojo:

1ª y 2ª clase; pensionada 42. Sencilla 60. Plata pensionada 266 y sencillas 2031[617]/[618]/[619].

[614] *El Liberal*, 7Ago.96
[615] Y a los capitanes José Castañón Valdes e Ignacio Ugarte Macazaga del 1º./4º. Bon de Zapadores
[616] Ascendido de sargento, por servicios en campaña (DOMD.271/99)
[617] El sargento José García Llin obtuvo 3 cruces del Mérito Militar (DOMD.236/97)
[618] El soldado Enrique Ruiz Alonso, había obtenido 3 cruces del Mérito Militar (DOMD.164/97)
[619] El soldado Luis Lanza Tabilla herido en combate en el fuerte nº 25, línea Júcaro-Morón (DOMD.189/97)

6.4.- CLASES Y TROPA DE INGENIEROS DEL 1ª./3º BON. DISTINGUIDOS CON LA CRUZ DEL MÉRITO MILITAR POR SUS SERVICIOS EN LA CAMPAÑA DE CUBA.



620

CLASE UNIDAD	AAPELLIDO/NOMBRE	LUGAR DE LA ACCIÓN PREMIADA	FECHA	DIARIO OFICIAL	ESTADO
Sold./2ª **1º./3º.Bon.**	Acebo González, Rogelio	Trocha Júcaro Morón (Puerto Príncipe)	Dic.96	181/97	
Sold./1ª **1º./3º.Bon.**	Acén González, Régulo	Trocha Júcaro San Fernando Fuego sostenido (Puerto Príncipe)	Jun.-Ago.97	280/97	
Sold./2ª **1º./3º.Bon.**	Achega Aguirre, Eusebio	Trabajos Trocha de Júcaro Morón Fuego sostenido (Puerto Príncipe	May.97 Jun.-Ago.97	227/97 280/97	
Sold. **1º./3º.Bon.**	Acosta Martínez, Wenceslao	Ingenio Central Lucía (Habana) Operaciones y hechos de armas en columnas	27Ene.97 Marzo 97	116/96 246/97	
Sold. **1º./3º.Bon.**	Acuña (Aceña) Revuelto, Rafael	Río Nasaja (Puerto Príncipe)	12/17Feb.96	255/96	
Sold./2ª **1º./3º.Bon.**	Aguado López, Pablo	Trabajos Trocha de Júcaro Morón (Puerto Príncipe)	Dic.96	181/97	
Zap./2ª **1º./3º.Bon.**	Aguilera Montoro, Antonio	Trocha Mariel Majana (Pinar el Río)	1Jun.- 30Dic.96	184/96	
Corneta **1º./3º.Bon.**	Agustí Pérez, Abelardo	Sabanas Becerra y Caramagüey (Holguín)	26Dic.96	273/97	
Ing.2º	Albuín Calmeiro, Antonio	Fortificación de Jaragua y Daiquiri (Santiago de Cuba)	11Sep.- 8Nov.95	99/96	
Cab. **1º./3º.Bon.**	Alegra Pérez, Jorge	Trocha Mariel Majana (Pinar el Río)	1Dic.- 15Jun.96	184/97	
Sold./2ª **1º./3º.Bon.**	Alegría Pérez, Luis	Trocha Júcaro Morón Trabajos Trocha de Júcaro Morón	Dic.96 May.97	181/97 227/97	
Sold./1ª **1º./3º.Bon.**	Algaba Reinoso, Eduardo	Línea Mariel Majana (Pinar el Río) Zona Artemisa.	15Sep.96	268/96	Fallecido

**[620] *Nuevo Mundo;* 21Sep.98

Sold. **1º./3º**.**Bon**.	Allegui Pita, José	Combate en Tenerías y Santa María de Guane (Pinar del Río)	5/8 May.96	245/96	
Sold. 1º./4º.Bon.	Almela Segura, Vicente	Repatriado Santander	1Sep.96.	206/96	Castellón
Sold.	Alonso Castillo, Andrés	Ciénaga de Majana (Pinar el Río)	Dic.95	31/97	
Sold.	Alonso Chao, Andrés	Operaciones y hechos de armas en columnas	Marzo 97	246/97	
Sold./2ª **1º./3º**.**Bon**.	Alonso Garrido, Emilio	Comunicación heliográfica Pinar del Río-La Colonia Descanso de las Lajas Mameyes de Remates (Pinar del Río)	26Mar.96 25May.96 5Jul.96	206/96 288/96 30/97	Herido
Sold.	Alonso Nicolás, Florentino	Operaciones y hechos de armas en columnas	Marzo 97	246/97	
Sgto. **1º./3º**.**Bon**.	Alonso Semovida, Teodosio	Molina, Puerta del Sinú y Trinidad (Pinar del Río))	25Ene.97	140/97	
Sold./2ª **1º./3º**.**Bon**.	Alusabarrena Goya, Juan	Trabajos Trocha de Júcaro Morón (Puerto Príncipe)	May.97	227/97	
Zap. **1º./3º**.**Bon**.	Álvarez Paredes, Francisco	Mameyes de Remates, Guayabo Combate en Tenerías y Santa María de Guane (Pinar del Río)	5Jul.96 9Abr.96 5/8 May.96	30/97 132/96 245/96	Repatriado enfermo
Zap. **1º./3º**.**Bon**.	Alvars Torréns, Antonio	Sabanas Becerra y Caramagüey (Holguín)	26Dic.96	273/97	
Cab.	Amado Gamero, Luis	Sitio de Cascorro (Puerto Príncipe)	22Sep-6Oct.95	96/97	
Sold./2ª **1º./3º**.**Bon**.	Ambel Rodríguez, José	Línea Mariel Majana (Pinar el Río) Zona Artemisa.	15Sep.96	268/96	
Cab. **1º./3º**.**Bon**.	Amejeiras Ojea, Guillermo	Trabajos Trocha de Júcaro Morón (Puerto Príncipe)	Dic.96 May.97	181/97 227/97	
Sold./2ª **1º./3º**.**Bon**.	Amtegui Goch, Gregorio	Trabajos Trocha de Júcaro Morón (Puerto Príncipe)	Dic.96	181/97	
Sold./2ª **1º./3º**.**Bon**.	Andrés Abad, Eusebio	Trabajos Trocha de Júcaro Morón (Puerto Príncipe)	Dic.96	181/97	
Sold./2ª **1º./3º**.**Bon**.	Ansa Anguiro, Manuel	Trabajos Trocha de Júcaro Morón (Puerto Príncipe)	Dic.96	181/97	
Sold./2ª **1º./3º**.**Bon**.	Antolín Tomás, Emilio	Trabajos Trocha de Júcaro Morón (Puerto Príncipe)	Dic.96	181/97	
Sold./2ª	Arasumi Manuel	Mameyes de Remates (Pinar del Río)	5Jul.96	30/97	
Sgto. **1º./3º**.**Bon**.	Arbella Moliner, Samuel	La Catalina (Pinar del Río)	23Mar.97	272/97	
Sold./2ª **1º./3º**.**Bon**.	Arcos Marqués, José	Trabajos Trocha de Júcaro Morón (Puerto Príncipe)	Dic.96	181/97	
Zap. **1º./3º**.**Bon**.	Argente Daroca, Joaquín	Sabanas Becerra y Caramagüey (Holguín)	26Dic.96	272/97	

Zap. **1º./3º.Bon.**	Arias, José	Guayabo (Pinar del Río)	9Abr.96	132/96	
Zap./2ª	Arilla Crincer, Santiago	Acción en Molina, Puerta del Sinú y Trinidad (Pinar del Río)	24Ene.97	140/97	
Zap./2ª **1º./3º.Bon.**	Arnau Montes, Mateo	Operaciones	Feb.96	182/97	
Sold.	Arnau Roriza, Manuel	Descanso de las Lajas (Pinar del Río)	25May.96	288/96	
Zap./2ª **1º./3º.Bon.**	Arnín, Manuel	Guayabo (Pinar del Río)	9Abr.96	Crónica IIIº/433	
Sold./2ª **1º./3º.Bon.**	Arostegui Gocho, Gregorio	Trabajos Trocha de Júcaro Morón (Puerto Príncipe)	May.97	227/97	
Sold./2ª	Aróstegui Gocho, Eusebio	Trabajos Trocha de Júcaro Morón (Puerto Príncipe)	May.97	227/97	
Sold./2ª **1º./3º.Bon.**	Arrieta Angulo, Telesforo	Trabajos Trocha de Júcaro Morón (Puerto Príncipe)	Dic.96	181/97	
Ing./2º	Arrufat Aldencal, Serafín	Fortificación de Jaragua y Daiquiri (Santiago de Cuba)	11Sep.-8Nov.95	99/96	
Sold./2ª **1º./3º.Bon.**	Arrufat Rol, Manuel	Trabajos Trocha de Júcaro Morón (Puerto Príncipe)	Dic.96	181/97	
Zap/2º	Asiaín Azcoitia,	Línea militar Mariel-Majana (Pinar el Río)	Oct.96	287/96	Herido
Zap./2ª **1º./3º.Bon.**	Aspiroz Iturain, Manuel	Operaciones Línea Mariel Majana (Pinar el Río) Zona Artemisa.	Feb.96 15Sep.96	182/97 268/96	
Sold./2ª **1º./3º.Bon.**	Asubalabarrena Goya, Juan	Trabajos Trocha de Júcaro Morón (Puerto Príncipe)	Dic.96	181/97	
Sgto. **1º/3º.Bon.**	Aungot Lerma, Martín	Línea Mariel Majana (Pinar el Río) Zona Artemisa.	15Sep.96	268/96	
Sold./2ª **1º./3º.Bon.**	Aura Anquero, Manuel	Trabajos Trocha de Júcaro Morón (Puerto Príncipe)	May.97	227/97	
Sold.	Aura Arellano, Antonio	Ciego de Ávila (Puerto Príncipe)			Fallecido Nov.96
Zap. **1º./3º.Bon.**	Avellán Arucín, José	Fortificación en el río Hanábana (Matanzas)	Abr.97	223/97	
Sold./2ª **1º./3º.Bon.**	Avellaneda San Vicente, Cástor	Trabajos Trocha de Júcaro Morón (Puerto Príncipe)	Dic.96	181/97	
Sold.	Ayejes Pía, José	Descanso de las Lajas (Pinar del Río)	25May.96	288/96	
Sold. **1º./3º.Bon.**	Aznui Rovira, Manuel	Combate en Tenerías y Santa María de Guane (Pinar del Río)	5/8 May.96	245/96	
Sold. **1º./3º.Bon.**	Baena Moreno, Antonio	Comunicación heliográfica Pinar del Río-La Colonia Combate en Tenerías y Santa María de Guane (Pinar del Río)	26Mar.96 5/8 May.96	206/96 245/96	
Cab. **1º./3º.Bon.**	Baena Ramírez, Rafael	Trocha Mariel Majana (Pinar el Río)	1Dic.-15Jun.96	184/97	

Sold.	Balaguer Barberá, Vicente	Operaciones y hechos de armas en columnas	Marzo 97	246/97	
Sold./2ª **1º./3º.Bon.**	Balbín Valdés, José	Trabajos Trocha de Júcaro Morón (Puerto Príncipe)	Dic.96	181/97	
Sold. **1º./3º.Bon.**	Baldoví Aparicio, José	Destinado 3er. Depósito de Ingenieros	12Ago.95	283/95	Valencia Valencia
Sold./2ª **1º./3º.Bon.**	Ballester Carrestel, José	Trabajos Trocha de Júcaro Morón (Puerto Príncipe)	Dic.96	181/97	
Sold./2ª **1º./3º.Bon.**	Ballesteros Sánchez, Julio	Trabajos Trocha de Júcaro Morón (Puerto Príncipe)	Dic.96	181/97	
	Balvamondi, Joaquín	Acción en Desnucado de las Martinas (Pinar del Río)	14Jul.96	2/97	
Sold./2ª **1º./3º.Bon.**	Bananch Ferrant, Carlos	Trabajos Trocha de Júcaro Morón (Puerto Príncipe)	Dic.96	181/97	
	Barquero Tamayo, Juan	Acción en Desnucado de las Martinas (Pinar del Río)	14Jul.96	2/97	
Sold. **1º./3º.Bon.**	Barreiro Budelo, Salvador	Puerto Taco y Bahía de Bajaragua (Guantánamo)	29/30Jun.96	255/96	
Sold./2ª **1º./3º.Bon.**	Barreno Bayo, Román	Comunicación heliográfica Pinar del Río-La Colonia Finca Rosario (Pinar del Río)	26Mar.96 28Ag.96	206/96 23/97	
Zap.	Barreno Maya, Ramón	Asiento Viejo y Majaguilla (Pinar del Río)	21Ene.97	140/97	
Sold./2ª **1º./3º.Bon.**	Barrios Zurrón, Cesáreo	Trabajos Trocha de Júcaro Morón (Puerto Príncipe)	Dic.96 May.97	181/97 227/97	
Sold./2ª **1º./3º.Bon.**	Barriozabal Bazauri, Gregorio	Trabajos Trocha de Júcaro Morón (Puerto Príncipe)	Dic.96	181/97	
Sold.	Barruelo Pérez, Arturo	Descanso de las Lajas (Pinar del Río)	25May.96	288/96	
Zap. **1º./3º.Bon.**	Bastazo Castillo, Antonio	Acción del Senado (Puerto Príncipe)	9Dic.95		Fallecido en combate
Sold. **1º./3º.Bon.**	Beltrán Cartas, Juan	Combates en Duaba y Toar (Santiago de Cuba)	18/20May.97	259/97	
Sold. **1º./3º.Bon.**	Beltrán, Cástor	Comunicación heliográfica Pinar del Río-La Colonia	26Mar.96	206/96	
Sold./2ª **1º./3º.Bon.**	Benantería Izabaleta, Juan	Trabajos Trocha de Júcaro Morón (Puerto Príncipe)	Dic.96	181/97	
Zap.	Benavent Oltray, Rafael	Sitio de Cascorro Puerto Príncipe	22Sep.-6Oct.95	96/97	
Sold./2ª **1º./3º.Bon.**	Benito Barrios, Manuel	Trabajos Trocha de Júcaro Morón (Puerto Príncipe)	Dic.96	181/97	
Cab.	Benito Cardoso, Manuel	Sitio de Cascorro (Puerto Príncipe)	22Sep.-6Oct.95	96/97	
Zap. **1º./3º.Bon.**	Berenguer Vives, Miguel	Acción del Senado (Puerto Príncipe)	9Dic.95		Fallecido en combate

Sold./2ª **1º./3º.Bon.**	Bernal Hedo, Francisco	Trabajos Trocha de Júcaro Morón (Puerto Príncipe)	Dic.96	181/97	
Cab.	Bernat Broto, Manuel	Operaciones y hechos de armas en columnas	Marzo 97	246/97	
Zap. **1º./3º.Bon.**	Bertuci Berlanga, Juan	Acción del Senado (Puerto Príncipe)	9Dic.95		Fallecido en combate
Sold./2ª **1º./3º.Bon.**	Blanco Álvarez, Primo	Trabajos Trocha de Júcaro Morón (Puerto Príncipe)	Dic.96 May.97	181/97 227/97	
Zap./2ª **1º./3º.Bon.**	Blanco Cerdá, Salvador	Victoria de las Tunas Línea férrea de Gibara Sabana de Guillén (Holguín)	Ago.96 1996 4Dic.96	219/97 285/96 229/97	
Corneta **1º./3º.Bon.**	Blanco Parrado, Manuel	Fortificación río Hanábana (Matanzas)	Abr.97	223/97	
Zap. **1º./3º.Bon.**	Blasco Ojeda, Salvador	Sabanas Becerra y Caramagüey (Holguín)	26Dic.96	273/97	
Corneta	Blasco Parrado, Manuel	Fortificación en el río Hanábana (Matanzas)	Abr.97	223/97	
Sold./2ª **1º./3º.Bon.**	Bocción Bacardí, Pedro	Trabajos Trocha de Júcaro Morón (Puerto Príncipe)	Dic.96	181/97	
Zap.	Bolaños Arroba, José	Sitio de Cascorro (Puerto Príncipe)	22Sep.- 6Oct.95	96/97	
Zap. **1º./3º.Bon.**	Bolinches Melchor, Isidoro	Sabana, Becerra, Palmarito, Río Potrera (Holguín)	14/21Oct.96	82/97	
1er.Tte. **1º./3º.Bon.**	Borra Gaviria Francisco	Fortificación Jaragua a Daiquiri (Santiago de Cuba)	11Sep.- 8Nov. 1895	99/96	Repatriado enfermo
Sgto. **1º./3º.Bon.**	Borrego Vázquez, José	Comunicación heliográfica Pinar del Río-La Colonia Santa Mónica, Paso de la Volante y el Guajiro (Camagüey)	26Mar.96 15/16Abr.96	206/96 216/96	
Zap. **1º./3º.Bon.**	Bosch Molino, José	San Antonio de las Vegas (Habana)	15May.96	219/96	
Sold./2ª **1º./3º.Bon.**	Bouzo Estua, José	Trabajos Trocha de Júcaro Morón (Puerto Príncipe)	Dic.96	181/97	Herido
Sold.	Bret Pueyo, Jaime	Ciénaga de Majana (Pinar el Río)	Dic.95	31/97	
Sold.	Brurea Justo, Vicente	Descanso de las Lajas (Pinar del Río)	25May.96	288/96	
Sold./2ª	Brusca González, Vicente	Finca Rosario (Pinar del Río)	28Ag.96	23/97	
Cab. **1º./3º.Bon.**	Busquet Calveras, Buenaventura	Trabajos Trocha de Júcaro Morón (Puerto Príncipe)	Dic.96 May.97	181/97 227/97	
Sold. **1º./3º.Bon.**	Buzón Rafael	Ingenio Central Lucía (Habana) Descanso de las Lajas (Pinar del Rí)o	27Ene.96 25May.96	116/96 288/96	
Sgto. **1º./3º.Bon.**	Caballero Espadas, Manuel	Combates en Duaba y Toar (Santiago de Cuba)	18/20May.97	259/97	

Zap. **1º./3º**.**Bon**.	Caballero Moreno, Juan	Santa Mónica, Paso de la Volanta y Guajiro (Camagüey) Guabina y Loma Vieja (Pinar del Río)	15/16Abr.96 28Ene.97	216/96 140/97	Herido
Sold./2ª **1º./3º**.**Bon**.	Cabaña Revilla, Lucio	Trabajos Trocha de Júcaro Morón (Puerto Príncipe)	Dic.96	181/97	
Sold.	Calaret Ferrer, Salvador	Ciénaga de Majana (Pinar el Río)	Dic.95	31/97	
Sold.	Calavilla Gloria, Martín	Descanso de las Lajas (Pinar del Río)	25May.96	288/96	
Sold. **1º./3º**.**Bon**.	Caldero Valentín	Comunicación heliográfica Pinar del Río-La Colonia	26Mar.96	206/96	
Zap.	Calderón Adaine, Manuel	Sitio de Cascorro (Puerto Príncipe)	22Sep.- 6Oct.95	96/97	
Sold.	Calleja Holguera, Pedro	Descanso de las Lajas (Pinar del Río)	25May.96	288/96	
Zap. **1º./3º**.**Bon**.	Calleja Pulgar, Pedro	Santa Mónica, Paso de la Volanta (Camagüey) y Guajiro Asiento Viejo y Majaguilla (Pinar del Río)	15/16Abr.96 21Ene.97	216/96 140/97	
Zap./2ª **1º./3º**.**Bon**.	Calvo Laguna, Gregorio	Comunicación heliográfica Pinar del Río-La Colonia Acción en Molina y Puerta del Sinú La Catalina (Pinar del Río)	26Mar.96 24Ene.97 23Mar.97	206/96 140/97 272/97	
Zap.	Campillo Lleonar, Salvador	Sitio de Cascorro (Puerto Príncipe)	22Sep.- 6Oct.95	96/97	Prisionero En Minas
Sold./2ª **1º./3º**.**Bon**.	Campo Ojea, Ramón	Trabajos Trocha de Júcaro Morón (Puerto Príncipe)	Dic.96	181/97	
Sold.	Campos Gali, José	Operaciones y hechos de armas en columnas	Marzo 97	246/97	
Zap.	Campos Martínez, Vicente	Defensa del poblado de Artemisa (Pinar del Río)	23Oct.96	63/97	
Ing./2º	Campoy Munuera, Andrés	Fortificación de Jaragua y Daiquiri (Santiago de Cuba)	11Sep.- 8Nov.95	99/96	
Sold./2ª **1º./3º**.**Bon**.	Canadell Peña, Simón	Trabajos Trocha de Júcaro Morón (Puerto Príncipe)	Dic.96	181/97	
Zap./2ª **1º./3º**.**Bon**.	Canet Armengol, José	Victoria de las Tunas Línea férrea de Gibara (Holguín)	Ago.96 1996	219/97 285/96	
Zap./2ª	Cano Bonilla, Francisco	Trocha Mariel Majana (Pinar del Río)	1Jun.- 30Dic.96	184/97	Repatriado Enfermo
Zap.	Canós Leal Francisco Eugenio	San Antonio de las Vegas (Habana)	15May.96	219/96	
Sold.	Cantero Palomo, Juan	Ciénaga de Majana (Pinar del Río)	Dic.95	31/97	
Sgto. **1º./3º**.**Bon**.	Cañamares Barahona, Gabriel	Fortificación de Jaragua a Daiquiri (Santiago de Cuba)	11SEp.8Nov. 1895	99/96	

Sold. **1º./3º.Bon.**	Caños Leal, Francisco Eugenio	San Antonio de las Vegas (Habana)	15May.96	01/10/96	
Zap.	Carbalillo Pasadita, Fernando	Morón (Puerto Príncipe)	Nov.96	Gral. Sequera	Fallecido
Sold./2ª **1º./3º.Bon.**	Carballido Constantino	Trabajos Trocha de Júcaro Morón (Puerto Príncipe)	Dic.96	181/97	
Zap./2ª **1º./3º.Bon.**	Carmona Clement, Camilo	Victoria de las Tunas Línea férrea de Gibara (Holguín)	Ago.96 1996	219/97 285/96	
Sold.	Carnicero Rodríguez, Camilo	Operaciones y hechos de armas en columnas	Marzo 97	246/97	
Sold./2ª **1º./3º.Bon.**	Carrascal Carrascal, Atilano	Trabajos Trocha de Júcaro Morón (Puerto Príncipe)	Dic.96	181/97	
Cab. **1º./3º.Bon.**	Carreiras Domenech, Perfecto	Combates en Duaba y Toar (Santiago de Cuba)	18/20May.97	259/97	
Zap./2ª **1º./3º.Bon.**	Carreño Muñoz, Wescenlao	Trocha Mariel Majana (Pinar el Río)	1Jun.- 30Dic.96	184/96	
Sold. **1º./3º.Bon.**	Carrero, Pedro	Comunicación heliográfica Pinar del Río-La Colonia	26Mar.96	206/96	
Zap.	Carriazo Pirado, Eduvigio	Asiento Viejo y Majaguilla (Pinar del Río)	21Ene.97	140/97	
Zap.	Carriazo Tirado, Eduvigis	La Catalina (Pinar del Río)	23Mar.97	272/97	
Sold. **1º./3º.Bon.**	Casañas Huertas, Rafael	Guau, Cayo Toro y Loma Blanca (Pinar del Río)	4Oct.96	77/97	Herido
Sold.	Casaño Rafael	Comunicación heliográfica Pinar del Río-La Colonia Descanso de las Lajas (Pinar del Río)	26Mar.96 25May.96	206/96 288/96	
Zap. **1º./3º.Bon.**	Casero Ruiz, Enrique			109/96	Loja Granada
Corneta **1º./3º.Bon.**	Casillas González, Restituto	Tenenerías, Sta. Mª de Guane Descanso de las Lajas Mameyes de Remates Finca Rosario Guau, Cayo Toro y Loma Blanca (Pinar del Río)	5/8May.96 25May.96 5Jul.96 28Ag.96 4Oct.96	245/96 288/96 30/97 23/97 77/97	Herido
Zap./2ª **1º./3º.Bon.**	Casimiro Albero, Emeterio	Victoria de las Tunas Línea férrea de Gibara (Holguín)	Ago.96 1996	219/97 285/96	
Sold./2ª **1º./3º.Bon.**	Castañón Carmona, José	Trabajos Trocha de Júcaro Morón (Puerto Príncipe)	Dic.96 May.97	181/97 227/97	
Sold./2ª **1º./3º.Bon.**	Castell Ursido, Francisco	Trabajos Trocha de Júcaro Morón (Puerto Príncipe)	Dic.96	181/97	
Cab. **1º./3º.Bon.**	Castelló Díaz, Nicasio	Comunicación heligráfica Pinar del Río-La Carolina Combate en Tenerías y Santa María de Guane Descanso de las Lajas (Pinar del Río)	26Mar.96 5/8 May.96 25May.96	206/96 245/96 288/96	Herido
Cab.	Castellón Díaz, Nicasio	Santa Mónica, Paso de la Volanta y Guajiro (Camagüey)	15/16Abr.96	216/96	

Sold./2ª **1º./3º**.**Bon**.	Castillo Vicente, Francisco	Trabajos Trocha de Júcaro Morón (Puerto Príncipe)	Dic.96	181/97	
Zap. **1º./3º**.**Bon**.	Castro (Ricarte) Renovell, Salvador	Acción en Cejas de Toro (Pinar del Río)	4Oct.96		Fallecido en combate
Ing.2º	Castro Tejeiro, Ángel	Fortificación de Jaragua y Daiquiri (Santiago de Cuba)	11Sep.-8Nov.95	99/96	
Sold./2ª **1º./3º**.**Bon**.	Cea López, José	Santa Mónica, Paso de la Volanta (Camagüey) y Guajiro Mameyes de Remates (Pinar del Río)	15/16Abr.96 5Jul.96	216/96 30/97	
Zap.	Celdrán Montesinos, Carlos	Sitio de Cascorro (Puerto Príncipe)	22Sep.-6Oct.95	96/97	
Sold.	Celemín González, Félix	Ciénaga de Majana (Pinar el Río)	Dic.95	31/97	
Zap./2ª **1º./3º**.**Bon**.	Cepeda Jiménez, Carlos	Victoria de las Tunas Línea férrea de Gibara Sabana de Sauri (Holguín) Sabana Becerra y Caramagüey (Holguín)	Ago.96 1996 4Ene.96 26Dic.96	219/97 285/96 229/97 273/97	
Zap. **1º./3º**.**Bon**.	Cerdá Mira, Juan	Hamacas de Jabosí (Santa Clara)	4/8Oct.95	17/04 1896	
Sold./2ª **1º./3º**.**Bon**.	Chinec Marín, Rafael	Trabajos Trocha de Júcaro Morón (Puerto Príncipe)	Dic.96	181/97	
Sgto. **1º./3º**.**Bon**.	Cinro Jiménez, Luis	Comunicación heliográfica Pinar del Río-La Colonia	26Mar.96	206/96 172/97	3 MM.
Cab.	Cisterno Ortega, Pedro	Combate en Arroyo Hondo y Palmar (Holguín)	28Jun.96	49/96 291/96	Fallecido Sep.96
Zap. **1º./3º**.**Bon**.	Cívico Morales, Antonio	Combate Los Limpios de las Varas Fortificación en el río Hanábana (Matanzas)	23Sep.95 Abr.97	49/96 223/97	
Cab. **1º./3º**.**Bon**.	Cobo Herrera, Antonio	Fortificación en el río Hanábana (Matanzas)	Abr.97	223/97	
Sold.	Conde Acosta, Julián	Operaciones y hechos de armas en columnas	Marzo 97	246/97	
Sold./2ª **1º./3º**.**Bon**.	Conde Gómez, Avelino	Trabajos Trocha de Júcaro Morón (Puerto Príncipe)	Dic.96 May.97	181/97 227/97	
Sold./2ª **1º./3º**.**Bon**.	Conde Incógnito Antonio	Trabajos Trocha de Júcaro Morón (Puerto Príncipe)	Dic.96	181/97	
Sold. **1º./3º**.**Bon**.	Conde Palomero, Idelfonso	Acción en Jimaguayú (Puerto Príncipe)	7May.97	170/97	Herido
Celador **1º./3º**.**Bon**.	Conejero Gracia, Antonio	Trocha Júcaro San Fernando Trabajos y fuego sostenido	Jun.-Ago.97	180/97	
Sold./2ª **1º./3º**.**Bon**.	Conejo Garrote, Jerónimo	Trabajos Trocha de Júcaro Morón (Puerto Príncipe)	Dic.96	181/97	
Sold.	Constanzo Díez, Pedro	Operaciones y hechos de armas en columnas	Marzo 97	246/97	
Cabo	Contreras Rodríguez, José	Línea militar Mariel-Majana (Pinar el Río)	1Jun.15Dic.96	184/97	

Zap.	Corbalán Picó, Francisco	Sitio de Cascorro (Puerto Príncipe)	22Sep.6Oct. 95	96/97	Repatriado LP.Feb.99
Cab. **1º./3º.Bon.**	Cordeiro Gil, José	San Antonio de las Vegas (Habana)	15May.96	219/96	
Cab. **1º./3º.Bon.**	Cordoba, Magdaleno	Comunicación heliográfica Pinar del Río-La Colonia	26Mar.96	206/96	
Zap./2ª **1º./3º.Bon.**	Cordón Guerrero, Manuel	Guayabo Acción en Molina, Puerta del Sinú y Trinidad (Pinar del Río)	9Abr.96 24Ene.97	132/96 140/97	
Zap. **1º./3º.Bon.**	Corell Corell, Antonio			46/96	Albalat dels Sorells Valencia
Zap./2ª	Coria Lloréns, Vicente	Victoria de las Tunas Línea férrea de Gibara (Holguín) Sabana de Guillén	1996 4Dic.96	 285/96 229/97	
Cab. **1º./3º.Bon.**	Correa Díaz, José	Operaciones	Feb.96	182/97	
Sold./2ª **1º./3º.Bon.**	Corróns Bacondit, Pedro	Trabajos Trocha de Júcaro Morón (Puerto Príncipe)	May.97	227/97	
Sold. **1º./3º.Bon.**	Crespo Puig, Joseé	Destinado 3er. Depósito de Ingenieros	12Ago-95	283/95	Valencia Valencia
Zap./2ª **1º./3º.Bon.**	Cuellas Castillo, Juan	Trocha Mariel Majana (Pinar el Río)	1Jun.- 30Dic.96	184/96	
Sgto. **1º./3º.Bon.**	Cuesa Jiménez, Luis	Ingenio Central Lucía (Habana)	27Ene.96	116/96	
Zap./2ª **1º./3º.Bon.**	Cumplido Lara, Rafael	Trocha Mariel Majana (Pinar del Río)	1Jun.- 30Dic.96	184/96	
Sold./2ª **1º./3º.Bon.**	De Blas García, Juan	Trabajos Trocha de Júcaro Morón (Puerto Príncipe)	Dic.96	181/97	
Sold./2ª **1º./3º.Bon.**	De la Fuente Nicomedes	Trabajos Trocha de Júcaro Morón (Puerto Príncipe)	Dic.96	181/97	
Zap./2ª	De la Iglesia Expósito, Marcelino	Acción Desnucado de las Martinas Acción en Molina, Puerta del Sinú y Trinidad (Pinar del Río)	 14Jul.96 24Ene.97	2/97 140/97	
Zap.	De la Rosa Moreno, José	Defensa del poblado de Artemisa (Pinar del Río)	23Oct.96	63/97	
Sgto. **1º./3º.Bon.**	De la Rosa Rodríguez José	Sabana de Guilén Sabanas Becerra y Caramagüey (Holguín)	4Dic.96 26Dic.96	229/97 273/96	
Zap. **1º./3º.Bon.**	De la Torre Martín, Pedro	Comunicación heliográfica Pinar del Río-La colonia Descanso de las Lajas Asiento Viejo y Majaguilla (Pinar del Río)	 26Mar.96 25May.96 21Ene.97	 206/96 288/96 140/97	
Sold./2ª **1º./3º.Bon.**	De la Torre, José María	Pinar del Río Comunicación heliográfica Pinar del Río-La Colonia Finca Rosario Mameyes de Remates Lomas de Flores Acción en Molina, Puerta del Sinú	9Abr.96 26Mar.96 5Jul.96 28Ag.96 24Ene.97	132/96 206/96 23/97 30/97 92/97 140/97	

		y Trinidad			
Sold. **1º./3º.Bon.**	De los Reyes, José María	Comunicación heliográfica Pinar del Río-La Colonia	26Mar.96	206/96	
Zap.	De Madariaga Castro, José	Sitio de Cascorro (Puerto Príncipe)	22Sep.- 6Oct.95	96/97	
Sold. **1º./3º.Bon.**	Del Hoyo´ Gregorio	Comunicación heliográfica Pinar del Río-La Colonia	26Mar.96	206/96	
Sold./2ª **1º./3º.Bon.**	Del Valle Salazar, León,	Trocha Júcaro Morón Trabajos Trocha de Júcaro Morón (Puerto Príncipe)	Dic.96 May.97	181/97 227/97	
Sold./2ª **1º./3º.Bon.**	Delgado García, Baltasar	Trabajos Trocha de Júcaro Morón (Puerto Príncipe)	Dic.96	181/97	
Zap. **1º./3º.Bon.**	Deopazo Delgado, Timoteo	La Catalina (Pinar del Río)	23Mar.97	272/97	
Zap./1ª **1º./3º.Bon.**	Díaz Giménez, Mamerto	Ingenio Central Lucía (Habana) Comunicación heliográfica Pinar del Río-La Colonia Mameyes de Remates Acción en Molina, Puerta del Sinú y Trinidad (Pinar del Río)	27Ene.96 26Mar.96 5Jul.96 24Ene.97	116/96 206/96 140/97 30/97	
Sgto. **1º./3º.Bon.**	Díaz Gutiérrez, Agapito	Trocha Júcaro a San Fernando Trabajos y fuego sostenido	Jun.-Ago.97	280/97	
Zap.	Díaz Mateo, José	Sitio de Cascorro Puerto Príncipe	22Sep.- 6Oct.95	96/97	
Sgto. **1º./3º.Bon.**	Díaz Sánchez, Eugenio	Trocha Mariel Majana (Pinar el Río)	1Dic.- 15Jun.96	184/97	
Zap. **1º./3º.Bon.**	Díaz Úbeda, Luis	Santa Mónica, Paso de la Volanta y Guajiro (Camagüey)	15/16Abr.96	216/96	
Sold. **1º./3º.Bon.**	Diéguez, Antonio	Comunicación heliográfica Pinar del Río-La Colonia	26Mar.96	206/96	
Sold./2ª **1º./3º.Bon.**	Dobarro Miguel, José	Trabajos Trocha de Júcaro Morón (Puerto Príncipe)	Dic.96	181/97	
Zap. **1º./3º.Bon.**	Domenech, Camilo	Comunicación heliográfa Pinar del Río-La Colonia Guayabo (Pinar del Río)	26Mar.96 9Abr.96	206/96 132/96	
Zap. **1º./3º.Bon.**	Domingo, Antonio	Guayabo (Pinar del Río)	9Abr.96	132/96	
Ing.2º	Domínguez Antelo, Andrés	Fortificación de Jaragua y Daiquiri (Santiago de Cuba)	11Sep.- 8Nov.95	99/96	
Sold./2ª **1º./3º.Bon.**	Dominguez Losada, Isidro	Trabajos Trocha de Júcaro Morón (Puerto Príncipe)	Dic.96	181/97	
Sold./2ª **1º./3º.Bon.**	Domínguez Pérez, Peregrín	Trabajos Trocha de Júcaro Morón (Puerto Príncipe)	Dic.96	181/97	
Zap. **1º./3º. Bon.**	Domínguez, Segundo	Guayabo (Pinar del Río)	9Abr.96	132/96	
Zap./2ª	Duque Bernal, Antonio	Acción en Molina, Puerta del Sinú y Trinidad	24Ene.97	140/97	

		(Pinar del Río)			
Zap.	Duque García, Hilario	Sitio de Cascorro (Puerto Príncipe)	22Sep.- 6Oct.95	96/97	
Zap. **1º./3º.Bon.**	Durán González, José	San Antonio de las Vegas Fortificación en el río Hanábana (Matanzas)	15May.96 Abr.97	219/96 223/97	
Sold./2ª **1º./3º.Bon.**	Echanove Osorio, Ramón	Trabajos Trocha de Júcaro Morón Trocha Júcaro Morón Fuego sostenido (Puerto Príncipe)	Dic.96 May.97 Jun.-Agos.97	181/97 227/97 280/97	
Zap. **1º./3º.Bon.**	Echevarría Ignacio	Guayabo Descanso de las Lajas (Pinar del Río)	9Abr.96 25May.96	132/96 288/96	
Zap./2ª **1º./3º.Bon.**	Echevarría Chocano, Máximo	Operaciones	Feb.96	182/97	
Sold./2ª **1º./3º.Bon.**	Echevarría Rodríguez, Restituto	Línea Mariel Majana (Pinar el Río) Zona Artemisa.	15Sep.96	268/96	
Sold./2ª **1º./3º.Bon.**	Escarzabi Papio, Joaquín	Trabajos Trocha de Júcaro Morón (Puerto Príncipe)	Dic.96	181/97	
Zap. **1º./3º.Bon.**	Escribá Estruch, Vicente	Acción del Senado (Puerto Príncipe)	9Dic.95		Fallecido en combate
Zap. **1º./3º.Bon.**	Escribano García, Anastasio	Santa Mónica, Paso de la Volanta (Camagüey) y Guajiro	15/16Abr.96	216/96	
Zap./2ª	Escrich Albert, Antonio	Comunicación heliográfica Pinar del Río-La Colonia Acción en Molina, Puerta del Sinú y Trinidad (Pinar del Río)	26Mar.96 24Ene.97	206/96 140/97	 Repatriado Enfermo
Zap. **1º./3º.Bon.**	Esculia Bueno, Juan	Fortificación en el río Hanábana (Matanzas)	Abr.97	223/97	
Sold./2ª **1º./3º.Bon.**	Eslava Beriaín, José	Trabajos Trocha de Júcaro Morón (Puerto Príncipe)	Dic.96 May.97	181/97 227/97	
Ing/2º	Espada Erbes, Nicolás	Fortificación de Jaragua y Daiquiri (Santiago de Cuba)	11Sep.- 8Nov.95	99/96	Fallecido May.96
Sold. **1º./3º.Bon.**	España, Sebastián	Comunicación heliográfica Pinar del Río-La Carolina	26Mar.96	206/96	
Sold. **1º./3º.Bon.**	Esparza Sebastián	Defensa de Mortezuelo		105/97	
Cab.	Espinosa García, Julián	Sitio de Cascorro (Puerto Príncipe)	22Sep.- 6Oct.95	96/97	
Zap.	Espinosa Nicolás, Francisco	Sitio de Cascorro (Puerto Príncipe)	22Sep.- 6Oct.95	96/97	
Zap. **1º./3º.Bon.**	Espinosa Tudela, Juan	Congreso (Puerto Príncipe)	9Nov.95	68/96	Herido prisionero
Sold./2ª	Esteban Hernández, José	(Pinar del Río)	5Jul.96		
Zap. **1º./3º.Bon.**	Esteban Paredes, José	Mameyes de Remates Guabina y Loma Vieja	5Jul.96 28Ene.97	30/97 140/97	Herido

		(Pinar del Río)			
Sold./2ª **1º./3º**.**Bon**.	Estellés Cortells, Manuel	Trabajos Trocha de Júcaro Morón (Puerto Príncipe) Buque hospital Alicante	Dic.96	181/97	Fallecido 21Ag.98
Sold./2ª **1º./3º**.**Bon**.	Esterlich Antonio	Trabajos Trocha de Júcaro Morón (Puerto Príncipe)	Dic.96	181/97	
Sold. **1º./3º**.**Bon**.	Esteve Cosme	Destinado 3er. Depósito de Ingenieros	12Ago-95	283/95	Paterna Valencia
Ing./2ª	Estévez Bar, Joaquín	Fortificación de Jaragua y Daiquiri (Santiago de Cuba)	11Sep.-8Nov.95	99/96	
Cab. **1º./3º**.**Bon**.	Estévez Soria, Pedro	Línea Mariel Majana Zona Artemisa (Pinar del Río)	15Sep.96	268/96	Fallecido May.96
Zap. **1º./3º**.**Bon**.	Estévez, José	Guayabo (Pinar del Río)	9Abr.96	132/96	
Zap./2ª **1º./3º**.**Bon**.	Fernández Alonso, Constantino	Comunicación heliográfica Pinar del Río-La Colonia Acción en Molina, Puerta del Sinú y Trinidad (Pinar el Río)	26Mar.96 24Ene.97	206/96 140/97	
Sold./2ª	Fernández Alonso, León	Finca Rosario (Pinar del Río)	28Ag.96	23/97	
Zap./2ª	Fernández Arés, José	Acción en Molina, Puerta del Sinú y Trinidad (Pinar el Río)	24Ene.97	140/97	
Sold./2ª **1º./3º**.**Bon**.	Fernández Barrajo, José	Trabajos Trocha de Júcaro Morón (Puerto Príncipe)	Dic.96	181/97	
Sgto. **1º./3º**.**Bon**.	Fernández Carballo, Francisco	Operaciones	Mar.97	246/97	
Cab. **1º./3º**.**Bon**.	Fernández Carrera, Teodoro	Trabajos Trocha de Júcaro Morón (Puerto Príncipe)	Dic.96	181/97	
Sold./2ª **1º./3º**.**Bon**.	Fernández Conde, Malvino	Trabajos Trocha de Júcaro Morón (Puerto Príncipe)	Dic.96	181/97	
Sold./2ª **1º./3º**.**Bon**.	Fernández Cuesta, José	Trabajos Trocha de Júcaro Morón (Puerto Príncipe)	Dic.96	181/97	Herido
Sold./2ª **1º./3º**.**Bon**.	Fernández Cuñado, Alejandro	Trabajos Trocha de Júcaro Morón (Puerto Príncipe)	Dic.96	181/97	
Sgto. **1º./3º**.**Bon**.	Fernández del Corral, Antonio	Río Nasaja (Puerto Príncipe)	12/17Feb.96	254/96	
Sold.	Fernández Fuentes, Eleno	Ciénaga de Majana (Pinar el Río)	Dic.95	31/97	
Sold./2ª **1º./3º**.**Bon**.	Fernández Gómez, Anastasio	Trabajos Trocha de Júcaro Morón (Puerto Príncipe)	Dic.96	181/97	
Sold./2ª **1º./3º**.**Bon**.	Fernández González, Antonio	Línea Mariel (Artemisa-Pinar del Río) Operaciones y hechos de armas en columnas	1Jun.-30Dic.96 Marzo 97	184/96 246/97	
Sold./2ª **1º./3º**.**Bon**.	Fernández Manzanares, José	Línea Mariel-Maja. Zona Artemisa Operaciones y hechos de armas en columnas	15Sep.96 Marzo 97	268/96 246/97	

Sold.	Fernández Mauri, José	Ciénaga de Majana (Pinar el Río)	Dic.95	31/97	
Zap./2ª **1º./3º.Bon.**	Fernández Montero, Blas	Operaciones	Feb.96	182/97	
Sold.	Fernández Moreno, Constantino	Descanso de las Lajas (Pinar del Río)	25May.96	288/96	
Sold./2ª	Fernández Navarrete, Joaquín	Descanso de las Lajas Finca Rosario (Pinar del Río)	25May.96 28Ag.96	288/96 23/97	
Zap./2ª	Fernández Puigmoltó, Joaquín	Acción en Molina, Puerta del Sinú y Trinidad (Pinar el Río)	24Ene.97	140/97	
Sold./2ª **1º./3º.Bon.**	Fernández Rodríguez, Plácido	Trabajos Trocha de Júcaro Morón (Puerto Príncipe)	Dic.96	181/97	
Sold./2ª **1º./3º.Bon.**	Fernández Terán, Aniceto	Trabajos Trocha de Júcaro Morón (Puerto Príncipe)	Dic.96	181/97	
Sold./2ª **1º./3º.Bon.**	Fernández Vargas, Justo	Combate en Tenerías y Santa María de Guane Descanso de las Lajas Finca del Rosario (Pinar del Río)	5/8 May.96 25May.96 28Ago.96	245/96 288/96 23/97	
Sold. **1º./3º.Bon.**	Ferrando Martí, Isidro	Destinado 3er. Depósito de Ingenieros	12Ago-95	283/95	Cullera Valencia
	Ferrer Ballesteros, Francisco	Acción en Desnucado de las Martinas (Pinar del Río)	14Jul.96	2/97	
Zap.	Ferrer Morrades, Vicente	Sitio de Cascorro (Puerto Príncipe)	22Sep.-6Oct.95	96/97	
Sold./2ª **1º./3º.Bon.**	Ferrero Giménez, Prudencio	Trabajos Trocha de Júcaro Morón (Puerto Príncipe)	Dic.96	181/97	
Sold./2ª **1º./3º.Bon.**	Ferrús, José	Comunicación heliográfica Pinar del Río-La Carolina	26Mar.96	206/96	
Zap./2ª **1º./3º.Bon.**	Figuerola García, Mariano	Victoria de las Tunas Línea férrea de Gibara (Holguín)	Ago.96 1996	219/97 285/96	
Sold./2ª **1º./3º.Bon.**	Filgueiras Lores, Francisco	Trabajos Trocha de Júcaro Morón (Puerto Príncipe)	Dic.96 May.97	181/97 227/97	
Sold./2ª **1º./3º.Bon.**	Folls Salvador, José	Trabajos Trocha de Júcaro Morón (Puerto Príncipe)	Dic.96 May.97	181/97 227/97	
Zap./2ª	Font Barberá, Vicente	Acción en Molina, Puerta del Sinú y Trinidad (Pinar el Río)	24Ene.97	140/97	
Sold./2ª **1º./3º.Bon.**	Font Codiuna, Ignacio	Trabajos Trocha de Júcaro Morón (Puerto Príncipe)	Dic.96	181/97	
Zap. **1º./3º.Bon.**	Fontajada, Pedro	Guayabo (Pinar del Río)	9Abr.96	132/96	
Sold./2ª **1º./3º.Bon.**	Fontán Tobías, Luciano	Trabajos Trocha de Júcaro Morón (Puerto Príncipe)	Dic.96	181/97	
Sold.	Fortos Velicio, Lucio	Operaciones y hechos de armas en columnas	Marzo 97	246/97	

Sold./1ª **1º./3º.Bon.**	Fraga Uriarte, Félix	Trocha Júcaro Morón (Puerto Príncipe)	Dic.96	181/97	
Zap./2ª **1º./3º.Bon.**	Francisco Anastasio, Antonio	Operaciones Línea Mariel Majana (Pinar el Río)	Feb.96 1Dic.- 15Jun.96	182/97 184/96	
Zap./2ª **1º./3º.Bon.**	Francisco Fernández, Justo	Línea Mariel Majana Defensa del poblado de Artemisa (Pinar del Río)	15Sep.96 23Oct.96	268/96 63/97	
Zap./2ª **1º./3º.Bon.**	Frastorza Esquizabel, Francisco	Río Nasaja (Puerto Príncipe)	12/17Feb.96	255/96	
Sold./2ª **1º./3º.Bon.**	Frau Oliver, Miguel	Trabajos Trocha de Júcaro Morón (Puerto Príncipe)	May.97	227/97	
Sold.	Fuertes Cañas, Segundo	Ciénaga de Majana (Pinar el Río)	Dic.95	31/97	Fallecido Ago.96
Zap./2ª **1º./3º.Bon.**	Fuster Palau Vicente	Trocha Mariel Majana (Pinar el Río)	1Jun.- 30Dic.96	184/96	
Sold.	Gala Cortés, Fernando	Ciénaga de Majana (Pinar el Río)	Dic.95	31/97	
Zap. **1º./3º.Bon.**	Galafate Domínguez, Juan	Comunicación heliográfica Pinar del Río-La Colonia Santa Mónica, Paso de la Volanta (Camagüey) y Guajiro Acción en Desnucado de las Martinas (Pinar del Río)	26Mar.96 15/16Abr.96 14Jul.96	206/96 216/96 2/97	
Sold./2ª **1º./3º.Bon.**	Galán Muñoz, Urbano	Trabajo Júcaro Morón Trabajos Trocha de Júcaro Morón (Puerto Príncipe)	Dic.96 May.97	181/97 227/97	
Sold. **1º./3º.Bon.**	Galavilla, Martín	Comunicación heliográfica Pinar del Río-La Colonia	26Mar.96	206/96	
Ing.2º	Galduch Merino, MIguel	Fortificación de Jaragua y Daiquiri (Santiago de Cuba)	11Sep.- 8Nov.95	99/96	
Sold./2ª **1º./3º.Bon.**	Gallego Fernández, Segundo	Guayabo Mameyes de Remates Acción en Rosario (Pinar del Río)	9Abr.96 5Jul.96 28Ago.96	132/96 30/97	Fallecido en combate
Zap. **1º./3º.Bon.**	Gallego Rodríguez, Juan	San Antonio de las Vegas (Habana)	15May.96	219/96	
Zap./2ª **1º./3º.Bon.**	Gallego Sánchez, Rafael	Victoria de las Tunas Línea férrea de Gibara Sabana de Guillén (Holguín)	1996 4Dic.96	285/96 229/97	
Cab. **1º./3º.Bon.**	García Alonso Miguel	Mameyes de Remates Acción en Molina y Puerta del Sinú La Catalina (Pinar del Río)	5Jul.96 24Ene.97 23Mar.97	30/97 140/97 272/97	
Zap./2ª	García Alonso, Marcos	Acción en Molina, Puerta del Sinú y Trinidad La Catalina (Pinar del Río)	24Ene.97 23Mar.97	140/97 272/97	
Sgto.	García Álvarez, Juan	Operaciones Ríos Sevilla y San Pedro	5/15Nov.95	106/96	

Sold.	García Arévalo, Felipe	Ciénaga de Majana (Pinar el Río)	Dic.95	31/97	
Zap.	García Béjar, Bartolomé	Sitio de Cascorro (Puerto Príncipe)	22Sep.- 6Oct.95	96/97	
Zap./2ª **1º./3º.Bon.**	García Carvaller, Primitivo	Trocha Mariel Majana (Pinar el Río)	1Jun.- 30Dic.96	184/96	
Zap. **1º./3º.Bon.**	García Cubero, Juan Antonio	Santa Mónica, Paso de la Volanta y Guajiro (Camagüey)	15/16Abr.96	216/96	
Cab. **1º./3º.Bon.**	García de la Cruz Juan Antonio	Comunicación heliográfica Pinar del Río-La Carolina Santa Mónica, Paso de la Volanta y Guajiro (Camagüey)	26Mar.96 15/16Abr.96	206/96 216/96	
Sold./2ª **1º./3º.Bon.**	García de la Plaza, Ruperto	Trabajos Trocha de Júcaro Morón (Puerto Príncipe)	Dic.96	181/97	
Sold. **1º./3º.Bon.**	García de la Rueda, Adriano	Comunicación heliográfica Pinar del Río-La Colonia Descanso de las Lajas (Pinar del Río)	26Mar.96 25May.96	206/96 288/96	
Cab.	García del Valle, Antonio	Mameyes de Remates (Pinar del Río)	5Jul.96	30/97	
Sold./2ª **1º./3º.Bon.**	García Díaz, Antonio	Línea Mariel Majana (Pinar el Río) Zona Artemisa.	15Sep.96	268/96	
	García García, Álvaro	Acción en Desnucado de las Martinas (Pinar del Río)	14Jul.96	2/97	
Zap.	García García, Pedro	Sitio de Cascorro (Puerto Príncipe)	22Sep.- 6Oct.95	96/97	
Sold.	García García, Martín	Ciénaga de Majana (Pinar el Río)	Dic.95	31/97	
Sgto. **1º./3º.Bon.**	García Llín, José	Sabana, Becerra, Palmarito, Río Potrera (Holgín) Victoria de las Tunas y vía férrea Gibara (Holguín)	14/21Oct.96 Agos.96	82/97 219/97	3Cruces sencillas
Cab.	García López, Valentín	Descanso de las Lajas Finca Rosario Asiento Viejo y Majaguilla (Pinar del Río)	25May.96 28Ag.96 21Ene.97	288/96 140/97 23/97	Empleo Sgto.
Zap./2ª **1º./3º.Bon.**	García Rodríguez, Rafael	Operaciones	Feb.96	182/97	
Zap./2ª **1º./3º.Bon.**	García Ruiz, Antonio	Santa Mónica, Paso de la Volanta y Guajiro (Camagüey) Acción en Desnucado de las Martinas (Pinar del Río)	Feb.96 15/16Abr.96 14Jul.96	182/97 216/96 2/97	Herido
Zap.	García Sancho, Salvador	Sitio de Cascorro (Puerto Príncipe)	22Sep.- 6Oct.95	96/97	
Sold./2ª **1º./3º.Bon.**	García Segura, Antonio	Trabajos Trocha de Júcaro Morón (Puerto Príncipe)	Dic.96	181/97	
Sold.	García Teba, Juan	Ciénaga de Majana (Pinar el Río)	Dic.95	31/97	
Sold./2ª **1º./3º.Bon.**	García Turruspi, Nicomedes	Trabajos Trocha de Júcaro Morón (Puerto Príncipe)	Dic.96 May.97	181/97 227/97	

Cab. **1º./3º.Bon**.	García, Miguel	Guayabo (Pinar del Río)	9Abr.96	132/96	
Sold. **1º./3º.Bon**.	García, Albano	Comunicación heliográfica Pinar del Río-La Colonia	26Mar.96	206/96	
Cab. **1º./3º.Bon**.	García, Valentín	Guayabo (Pinar del Río)	9Abr.96	132/96	
Zap. **1º./3º.Bon**.	García, Pascual	Guayabo (Pinar del Río)	9Abr.96	132/96	
Zap. **1º./3º.Bon**.	García, Bautista	Guayabo (Pinar del Río)	9Abr.96	132/96	
Sold./2ª **1º./3º.Bon**.	Garduño Esteban	Comunicación heliográfica Pinar del Río-La Colonia Mameyes de Remates (Pinar del Río)	26Mar.96 5Jul.96	206/96 30/97	
Zap./2ª **1º./3º.Bon**.	Garilá Ferrer, Francisco	Trocha Mariel Majana (Pinar el Río)	1Dic.- 15Jun.96	184/97	
Sold. **1º./3º.Bon**.	Garrachau Candado, Juan	Río Nasaja (Puerto Príncipe)	12/17Feb.96	255/96	
Sold./2ª **1º./3º.Bon**.	Garrido Aureliano	Trabajos Trocha de Júcaro Morón (Puerto Príncipe)	Dic.96	181/97	
Zap./2ª **1º./3º.Bon**.	Garrido del Cerro, Ángel	Comunicación heliográfica Pinar del Río-La Colonia Ingenio Central Lucía (Habana) Acción en Molina y Puerta del Sinú La Catalina (Pinar del Río)	26Mar.96 27Ene.96 24Ene.97 23Mar.97	206/96 116/96 140/97 272/97	
Sold./2ª **1º./3º.Bon**.	Garrido Ortega, Gaspar	Trabajos Trocha de Júcaro Morón (Puerto Príncipe)	Dic.96	181/97	
Sold./2ª **1º./3º.Bon**.	Garrochetey SaLoma, Lucas	Trabajos Trocha de Júcaro Morón (Puerto Príncipe)	Dic.96	181/97	
Sold./2ª **1º./3º.Bon**.	Gaspar Francisco	Comunicación heliográfica Pinar del Río-La Colonia Mameyes de Remates (Pinar del Río)	26Mar.96 5Jul.96	206/96 30/97	
Zap./2ª **1º./3.Bon**.	Gené Ballesteros, Francisco	Guayabo Acción en Molina, Puerta del Sinú y Trinidad (Pinar del Río)	9Abr.96 24Ene.97	132/96 140/97	
Sold./2ª **1º./3º.Bon**.	Genís Fajulá, Enrique	Trabajos Trocha de Júcaro Morón (Puerto Príncipe)	Dic.96	181/97	
Sold./2ª **1º./3º.Bon**.	Gibau Forné, Ramón	Trabajos Trocha de Júcaro Morón (Puerto Príncipe)	Dic.96	181/97	
Zap./2ª	Gibert Arancil, Juan	Acción en Molina, Puerta del Sinú y Trinidad (Pinar el Río)	24Ene.97	140/97	
Sold./2ª **1º./3º.Bon**.	Gil Ibáñez, Manuel	Trabajos Trocha de Júcaro Morón (Puerto Príncipe)	Dic.96	181/97	
Sold. **1º./3º.Bon**.	Gil Sanz, Mariano	Comunicación heliográfica Pinar del Río-La Colonia Lomas de Flores	26Mar.96	206/96 92/97	
Sold./2ª **1º./3º.Bon**.	Ginés Fornó, Vicente	Trabajos Trocha de Júcaro Morón (Puerto Príncipe)	Dic.96	181/97	

Sold.	Giraldo Gómez Secundino	Operaciones y hechos de armas en columnas	Mar.97	246/97	
Sold./2ª **1º./3º.Bon.**	Girón Calvo, Miguel	Trabajos Trocha de Júcaro Morón (Puerto Príncipe)	Dic.96	181/97	
Zap./2ª **1º./3º.Bon.**	Gisbert Compañy, Rafael	Destinado 3er. Désito de Ingenieros Victoria de las Tunas Línea férrea de Gibara (Holguín)	12Ago.95 1996	283/95 285/96	Alcoy Valencia
Zap. **1º./3º.Bon.**	Gisbert, Juan	Guayabo (Pinar del Río)	9Abr.96	132/96	
Zap./2ª **1º./3º.Bon.**	Goicochea Arástegui´ José	Operaciones Línea Mariel Majana (Pinar el Río) Zona Artemisa.	Feb.96 15Sep.96	182/97 268/96	
Zap. **1º./3º.Bon.**	Gómez Chimarro, Benito	Santa Mónica, Paso de la Volanta (Camagüey) La Catalina Guau, Cayo Toro y Loma Blanca (Pinar del Río)	15/16Abr.96 23Mar.97 4Oct.96	216/96 272/97 77/97	Herido
Zap./2ª	Gómez Cortés, Manuel	Acción en Molina, Puerta del Sinú y Trinidad (Pinar el Río)	24Ene.97	140/97	
Zap.	Gómez García, Ramón	Acción en Desnucado de las Martinas (Pinar del Río) Asiento Viejo y Majaguilla (Pinar del Río)	14Jul.96 21Ene.97	2/97 140/97	
Zap. **1º./3º.Bon.**	Gómez López, Pablo	Fortificación en el río Hanábana (Matanzas)	Abr.97	223/97	
Sold. **1º./3º.Bon.**	Gómez Martín, Victor	Trabajos Trocha de Júcaro Morón (Puerto Príncipe)	May.97	227/97	Contuso Herido
Cab. **1º./3º.Bon.**	Gómez Pardo, Alejandro	Bombardeo de Caney (Santiago de Cuba)	1-3Jul.98	Gral. Sequera	Ascenso Sgto.
Zap. **1º./3º.Bon.**	Gómez Peña, Joaquín	Sabana de Guillén	4Dic.96	229/97	
Zap.	Gómez Pérez, Ignacio	Asiento Viejo y Majaguilla (Pinar del Río)	21Ene.97	140/97	Herido
Sgto. **1º./3º.Bon.**	Gómez Recano, Manuel	Trocha Mariel Majana (Pinar el Río)	1Dic.- 15Jun.96	184/97	
Zap. **1º./3º.Bon.**	Gómez, Manuel	Guayabo (Pinar del Río)	9Abr.96	132/96	
Zap. **1º./3º.Bon.**	Gómez, Pedro	Comunicación heliográfica Pinar del Río-La Crolina	26Mar.96	206/96	
Zap.	González Alcazar, Ginés	Sitio de Cascorro (Puerto Príncipe)	22Sep.- 6Oct.95	96/97	
Sold.	González Arias, José	Ciénaga de Majana (Pinar el Río)	Hasta Dic.95	31/97	
Zap,./2ª **1º./3º.Bon.**	González Caldés, Rafael	Trocha Mariel Majana (Pinar el Río)	1Jun.- 30Dic.96	184/96	
Corneta **1º./3º.Bon.**	González Calvo, Ángel	Trocha Mariel Majana (Pinar el Río)	1Dic.- 15Jun.96	184/97	
Zap. **1º./3º.Bon.**	González Carpintero, Plácido	San Antonio de las Vegas (Habana)	15May.96	219/96	Fallecido Nov.96

Sold./2ª **1º./3º**.**Bon**.	González Cortés Adolfo	Trabajos Trocha de Júcaro Morón (Puerto Príncipe)	Dic.96	181/97	
Cab. **1º./3º**.**Bon**.	González del Barrio, Tomás	Trabajos Trocha de Júcaro Morón (Puerto Príncipe)	Jul.96 May.97	181/97 227/97	
Zap.	González Estévez, José	San Antonio de las Vegas (Habana)	15May.96	219/96	
Ing./2ª	González Fernández, Manuel	Fortificación de Jaragua y Daiquiri (Santiago de Cuba) Operaciones y hechos de armas en columnas	11Sep.- 8Nov.95 Marzo 97	99/96 246/97	
Sold./2ª **1º./3º**.**Bon**.	González Macho, Aureo	Trabajos Trocha de Júcaro Morón (Puerto Príncipe)	Dic.96	181/97	
Sold. **1º./3º**.**Bon**.	González Malpartida, José	Combate en Tenerías y Santa María de Guane Guau, Cayo del Toro, Loma Blanca (Pinar del Río)	5/8 May.96 4Oct.96	245/96 77/97	Herido
Zap. **1º./3º**.**Bon**.	González Tejedor, Francisco	San Antonio de las Vegas (Habana)	15May.96	219/96	
Sold./2ª **1º./3º**.**Bon**.	González Tejeiro, Vicente	Trabajos Trocha de Júcaro Morón (Puerto Príncipe)	Dic.96	181/97	
Sold./2ª **1º./3º**.**Bon**.	González Villegas, Anacleto	Trabajos Trocha de Júcaro Morón (Puerto Príncipe)	Dic.96	181/97	
Sgto. **1º./3º**.**Bon**.	Grajera Pérez´ José	Comunicación heliográfica Pinar del Río-La Carolina Guayabo Guau, Cayo Toro y Loma Blanca (Pinar del Río)	26Mar.96 9Abr.96 4Oct.96	206/96 Crónica pág.433 77/97	Herido
Sold. **1º./3º**.**Bon**.	Grandal Oyando, Antonio	Puerto Taco y Bahía de Bajaragua (Guantánamo)	29/30Jun.96	255/96	
Sold. **1º./3º**.**Bon**.	Guerrero, José	Comunicación heliográfica Pinar del Río-La Colonia	26Mar.96	206/96	
Zap./2ª	Guillén Pinedo, Juan	Victoria de las Tunas Línea férrea de Gibara (Holguín)	1996	285/96	
Zap./1ª **1º./3º**.**Bon**.	Guillén Ruiz, Bernardo	Trocha Mariel Majana (Pinar el Río)	1Dic.- 15Jun.96	184/97	
Corneta **1º./3º**.**Bon**.	Guirado Carmona, Juan	San Antonio de las Vegas (Habana)	15May.96	219/96	
Zap./2ª **1º./3º**.**Bon**.	Gutiérrez Barrios, Juan	Trocha Mariel Majana (Pinar el Río) Fortificación en el río Hanábana (Matanzas)	1Jun.- 30Dic.96 Abr.97	184/97 223/97	
Sold./2ª **1º./3º**.**Bon**.	Gutiérrez Moreno, Juan	Línea Mariel Majana (Pinar el Río) Zona Artemisa.	15Sep.96	268/96	
Zap.	Gutiérrez Ontiveros, Fernando	Sitio de Cascorro (Puerto Príncipe)	22Sep.- 6Oct.95	96/97	
Zap. **1º./3º**.**Bon**.	Guzmán Vázquez, Manuel	Congreso (Puerto Príncipe)	9Nov.95	68/96	Prisionero En Minas
Zap. **1º./3º**.**Bon**.	Hernández Expósito, José	San Antonio de las Vegas (Habana)	15May.96	219/96	

Zap. **1º./3º.Bon.**	Hernández Fipriano, José	Santa Mónica, Paso de la Volanta (Camagüey) y Guajiro	15/16Abr.96	216/96	
Zap./2ª **1º./3º.Bon.**	Hernández Hernández, José	Comunicación heliográfica Pinar del Río-La Colonia Santa Mónica, Paso de la Volanta (Camagüey) y Guajiro Acción en Molina, Puerta del Sinú y Trinidad (Pinar el Río)	26Mar.96 15/16Abr.96 24Ene.97	206/96 216/96 140/97	
Zap./2ª	Hernández Navarrete, José	Acción en Molina, Puerta del Sinú y Trinidad (Pinar el Río)	24Ene.97	140/97	
Zap./2ª **1º./3º.Bon.**	Hernández Pérez, Pedro	Trocha Mariel Majana (Pinar el Río)	1Jun.-30Dic.96	184/96	
Sold./2ª **1º./3º.Bon.**	Hernández Tripiano, José	Destinado 3er. Depósito de Ingenieros Mameyes de Remates (Pinar del Río)	12Ago.95 5Jul.96	283/95 30/97	Valencia Valencia
Sold. **1º./3º.Bon.**	Hernández, Justo	Comunicación heliográfica Pinar del Río-La Colonia	26Mar.96	206/96	
Sold.	Hernando Andrés, Cesáreo	Comunicación heliográfica Pinar del Río-La Colonia Descanso de las Lajas (Pinar del Río)	26Mar.96 25May.96	206/96 288/96	
Sold.	Herráez Herráez, Gerardo	Ciénaga de Majana (Pinar el Río)	Dic.95	31/97	
Sold.	Herrero Alonso, José	Operaciones y hechos de armas en columnas	Marzo 97	246/97	
Zap./2ª **1º./3º.Bon.**	Herrero Marcos, Baltasar	Operaciones	Feb.96	182/97	
Sgto. Ing.	Hierdisán Diego, Julio	Combate de Guisa	24Abr.96	223/96	
Zap. **1º./3º.Bon.**	Huertas, Demetrio	Comunicación heliográfica Pinar del Río-La Colonia Guayabo (Pinar del Río)	26Mar.96 9Abr.96	206/96 132/96	
Zap. **1º./3º.Bon.**	Hurtado Dara, Juan	Fortificación en el río Hanábana (Matanzas)	Abr.97	223/97	
Zap.	Hurtado Rodríguez Antonio	Defensa del poblado de Artemisa (Pinar del Río)	23Oct.96	63/97	
Sold. **1º./3º.Bon.**	Ibarra (Martínez), Juan	Comunicación heliográfica Pinar del Río-La Colonia	26Mar.96	206/96	Fallecido "Alicante" Ago.97
Sold./2ª **1º./3º.Bon.**	Ibarzabal Barcusén, Rafael	Trabajos Trocha de Júcaro Morón (Puerto Príncipe)	May.97	227/97	
Sold./2ª **1º./3º.Bon.**	Ibarzábal Barraguera, Juan	Trabajos Trocha de Júcaro Morón (Puerto Príncipe)	Dic.96	181/97	
Sold./2ª **1º./3º.Bon.**	Ibrusti Bartinaga, Ignacio	Trabajos Trocha de Júcaro Morón (Puerto Príncipe)	Dic.96	181/97	
Ing.2º	Iglesias Cervel, Andrés	Fortificación de Jaragua y Daiquiri (Santiago de Cuba)	11Sep.-8Nov.95	99/96	

Sold. **1º./3º.Bon.**	Iglesias Fernández, José	Combate en Tenerías y Santa María de Guane (Pinar del Río)	5/8 May.96	245/96	
Sold./2ª **1º./3º.Bon.**	Iglesias Meijome, Manuel	Trabajos Trocha de Júcaro Morón (Puerto Príncipe)	Dic.96 May.97	181/97 227/97	
Sold.	Inés Alonso, Honorio	Operaciones y hechos de armas en columnas	Marzo 97	246/97	
Sold.	Íñiguez Soria, Isidro	Ciénaga de Majana (Pinar el Río)	Dic.95	31/97	
Sold./2ª **1º./3º.Bon.**	Iriondo Cabarroja, Rafael	Trabajos Trocha de Júcaro Morón (Puerto Príncipe)	May.97	227/97	
Sold./2ª **1º./3º.Bon.**	Iriondo Garribal, Rafael	Trabajos Trocha de Júcaro Morón (Puerto Príncipe)	Dic.96	181/97	
Sold./1ª **1º./3º.Bon.**	Izaga Iriarte, Féliz	Trabajos Trocha de Júcaro Morón (Puerto Príncipe) Fuego sostenido en la Trocha	May.97 Jun.-Ago.97	227/97 280/97	
Zap./2ª **1º./3º.Bon.**	Izquierdo García, Julio	Trocha Mariel Majana (Pinar el Río) Operaciones y hechos de armas en columnas	1Jun.-30Dic.96 Marzo 97	184/97 246/97	
Zap./2ª **1º./3º.Bon.**	Izquierdo Reig, Antonio	Victoria de las Tunas Línea férrea de Gibara (Holguín)	Ago.96 1996	219/97 285/96	
Sold./2ª **1º./3º.Bon.**	Jaúregui Urrazagasti, José	Trabajos Trocha de Júcaro Buque hospital Satrústegui	Dic.96 May.97	181/97 227/97	Fallecido 25Ago.98
Zap./2ª	Jiménez Blázquez, Juan	Acción en Molina, Puerta del Sinú y Trinidad (Pinar el Río)	24Ene.97	140/97	
Zap./2ª **1º./3º.Bon.**	Jiménez Calvo, Hermenegildo	Trocha Mariel Majana (Pinar el Río) Operaciones y hechos de armas en columnas	1Jun.-30Dic.96 Marzo 97	184/97 246/97	
Zap.	Jiménez Crespo, Nicasio	Defensa del poblado de Artemisa (Pinar del Río)	23Oct.96	63/97	
Zap./2ª	Jiménez Iniesta, Felipe	Acción en Molina, Puerta del Sinú y Trinidad (Pinar el Río)	24Ene.97	140/97	
Zap./2ª **1º./3º.Bon.**	Jiménez Jiménez, Faustino	Operaciones	Feb.96	182/97	
Sold. **1º./3º.Bon.**	Jiménez Jiménez, José	Acción en Jimaguayú (Puerto Príncipe)	7May.97	170/97	Herido
Zap./2ª	Jiménez Martínez, Antonio	Acción en Molina, Puerta del Sinú y Trinidad (Pinar el Río)	24Ene.97	140/97	
Cab. **1º./3º.Bon.**	Jiménez Mateo, Nicasio	Fortificación en el río Hanábana (Matanzas)	Abr.97	223/97	
Sold.	Jiménez Vallejo, Juan	Combate en Tenerías y Santa María de Guane (Pinar del Río)	5/8 May.96	245/96	
Sold.	Jiménez Vázquez, Juan	Descanso de las Lajas Acción en Desnucado de las Martinas (Pinar del Río)	25May.96 14Jul.96	288/96 2/97	
Sold./2ª **1º./3º.Bon.**	Juan Olivet, Miguel	Trabajos Trocha de Júcaro Morón (Puerto Príncipe)	Dic.96	181/97	

Sold./2ª **1º./3º.Bon.**	Juliá Paret, Francisco	Trabajos Trocha de Júcaro Morón (Puerto Príncipe)	Dic.96 May.97	181/97 227/97	
Sold./2ª **1º./3º.Bon.**	Julián Mauro, Juan	Trabajos Trocha de Júcaro Morón (Puerto Príncipe)	Dic.96	181/97	
Sold.	Juncal Nieto, Manuel	Operaciones y hechos de armas en columnas	Marzo 97	246/97	
Sold./2ª **1º./3º.Bon.**	Labat Rodríguez, Leonor	Trabajos Trocha de Júcaro Morón (Puerto Príncipe) Trabajos Trocha de Júcaro Morón	Dic.96 May.97	181/97 227/97	
Sold./2ª **1º./3º.Bon.**	Laborecia Navarro, Eduardo (Eulalio)	Trabajos Trocha de Júcaro Morón (Puerto Príncipe)	May.97	227/97	
Sold./2ª **1º./3º.Bon.**	Laborería Navarro, Miguel	Trabajos Trocha de Júcaro Morón (Puerto Príncipe)	Dic.96	181/97	
Sgto. **1º./3º.Bon.**	Labraga Alcalde, Benito	Comunicación heliográfica Pinar del Río-La Colonia Combate en Tenerías y Santa María de Guane (Pinar del Río)	23Mar.96 5/8 May.96	206/96 245/96	
Zap. **1º./3º.Bon.**	Lagues (Lafer) Juan	Ingenio Central Lucía (Habana) Comunicación heliográfica Pinar del Río-La Carolina	27Ene.96 26Mar.96	116/96 206/96	
Cab **1º./3º.Bon.**	Laguna Martínez	Trabajos Trocha de Júcaro Morón (Puerto Príncipe)	Dic.96	181/97	
Sold./2ª **1º./3º.Bon.**	Lamas Consido, José	Trabajos Trocha de Júcaro Morón (Puerto Príncipe)	Dic.96	181/97	
Sold.	Lamprea Cid, Pedro	Ciénaga de Majana (Pinar el Río)	Dic.95	31/97	
Sarg, **1º./3º.Bon.**	Langoitia Barquiola, Francisco	Trabajos Trocha de Júcaro Morón (Puerto Príncipe)	Dic.96	181/97	
Zap./2ª **1º./3º.Bon.**	Lanoti Lambrea, Marcelino	Guayabo Acción en Molina, Puerta del Sinú y Trinidad (Pinar del Río)	9Abr.96 24Ene.97	132/96 140/97	Repatriado enfermo
Sold. **1º./3º.Bon.**	Lanza Zafrilla, Luis	TrochaJúcaro Morón Defensa fuerte nº 25 (Trocha) Trabajos Trocha de Júcaro Morón	Dic.97 11May.97 May.97	181/97 189/97 227/97	Herido
Zap. **1º./3º.Bon.**	Lanzao Fos, José	Acción en Molina, Puerta del Sinú y Trinidad (Pinar el Río)	24Ene.97	140/97	Herido
Zap. **1º./3º.Bon.**	Lapite Mena, Lorenzo	Combate en Dolores y Desvelos Acción Aballanes del Remate (Puerto Príncipe)	29Feb.96 5Jul.96	255/96	Fallecido en combate
Sold./2ª **1º./3º.Bon.**	Lara Arrizabalaga, Pedro	Trocha Júcaro Morón Trabajos Trocha de Júcaro Morón (Puerto Príncipe)	Dic.96 May.97	181/97 227/97	Fallecido
Sold./2ª **1º./3º.Bon.**	Lasa Mendiguro, Nicolás	Línea Mariel Majana (Pinar el Río) Zona Artemisa.	15Sep.96	268/96	
Sold./2ª **1º./3º.Bon.**	Lasierra Vicente, Vicente	Trabajos Trocha de Júcaro Morón (Puerto Príncipe)	Dic.96	181/97	
Zap./2ª **1º./3º.Bon.**	Lavarías Hernández Fermín	Victoria de las Tunas y vía férrea a Gibara (Holguín)	Ago.96	219/97	
Zap. **1º./3º.Bon.**	Lavarías Tasín, Prudencio	Sabana de Guillén (Holguín)	4Dic.96	229/97	

Zap.	Lazaoza Vitalle, Miguel				
Zap. **1º./3º**.**Bon**.	Lenzano Vicente	Ingenio Central Lucía (Habana)	27Ene.96	116/96	
Sold.	León Mata, Pedro	Ciénaga de Majana (Pinar el Río)	Dic.95	31/97	
Sold./2ª **1º./3º**.**Bon**.	Lizzarralde Ruti, Antero	Trabajos Trocha de Júcaro Morón (Puerto Príncipe)	May.97	223/97	
Cab. **1º./3º**.**Bon**.	Llamas Urquía, Pascual	Operaciones	Feb.96	182/97	
Zap. **1º./3º**.**Bon**.	Llampresa Cid, Pedro	Fortificación en el río Hanábana (Matanzas)	Abr.97	223/97	
Zap./2ª **1º./3º**.**Bon**.	Llorena Ríos, José	Trocha Mariel Majana (Pinar el Río)	1Jun.-30Dic.96	184/97	
Sold./2ª **1º./3º**.**Bon**.	Llové Solá, Antonio	Línea Mariel Majana (Pinar el Río) Zona Artemisa.	15Sep.96	268/96	
Zap. **1º./3º**.**Bon**.	López Lorenzo	Ingenio Central Lucía (Habana) Comunicación heligráfica Pinar del Río.La Carolina	27Ene.96 26Mar.96	116/96 206/)6	
Sold./2ª **1º./3º**.**Bon**.	López Albuín, Ángel	Trabajos Trocha de Júcaro Morón (Puerto Príncipe)	Dic.96	181/97	
Sold./2ª **1º./3º**.**Bon**.	López Ameiro, Vicente	Trabajos Trocha de Júcaro Morón (Puerto Príncipe)	Dic.96	181/97	
Ing.2º	López Corral, Manuel	Fortificación de Jaragua y Daiquiri (Santiago de Cuba)	11Sep.-8Nov.95	99/96	
Zap.	López de la Vara, Manuel	Sitio de Cascorro (Puerto Príncipe)	22Sep.-6Oct.95	96/97	
Sold./2ª **1º./3º**.**Bon**.	López Dorado, Manuel	Trabajos Trocha de Júcaro Morón (Puerto Príncipe)	Dic.96	181/97	
Zap./2ª **1º./3º**.**Bon**.	López Fernández, Justo Sixto	Trocha Mariel Majana (Pinar el Río) Operaciones y hechos de armas en columnas	1Jun.-30Dic.96 Marzo 97	184/97 246/97	
Zap.	López Fuster, Francisco	Sitio de Cascorro (Puerto Príncipe)	22Sep.-6Oct.95	96/97	
Zap./2ª **1º./3º**.**Bon**.	López García, José	Operaciones	Feb.96	182/97	
Sold.	López García, Víctor	Descanso de las Lajas (Pinar del Río)	25May.96	288/96	
Zap. **1º./3º**.**Bon**.	López Gasco, Vicente	Fortificación en el río Hanábana (Matanzas)	Abr.97	223/97	
Sold.	López Incógnito, José	Mameyes de Remates (Pinar del Río)	5Jul.96	30/97	Herido
Zap. **1º./3º**.**Bon**.	López López, Rafael	San Antonio de las Vegas (Habana)	15May.96	219/96	Fallecido Sep.96
Sold.	López López, Joaquín	Descanso de las Lajas (Pinar del Río)	25May.96	288/96	

Sgto. **1º./3º.Bon.**	López Lora; Serafín	Defensa de Mortezuelo Molina, Puerta del Sinú y Trinidad (Puerto Príncipe)	24Ene.97	105/97 140/97	
Zap. **1º./3º.Bon.**	López Marfil, José	Congreso (Puerto Príncipe)	9Nov.95	68/96	Herido
Zap./2ª **1º./3º.Bon.**	López Teruel, José	Trocha Mariel Majana (Pinar el Río)	1Jun.- 30Dic.96	184/97	
Zap./2ª	Lorca Inglés, Juan	Victoria de las Tunas Línea férrea de Gibara (Holguín)	1996	285/96	
Zap. **1º./3º.Bon.**	Lorenzo Alcázar, Juan	Fortificación en el río Hanábana (Matanzas)	Abr.97	223/97	
Sold./2ª **1º./3º.Bon.**	Lorenzo Berrón, Gregorio	Trabajos Trocha de Júcaro Morón (Puerto Príncipe)	Dic.96 May.97	181/97 227/97	
Sold. **1º./3º.Bon.**	Losada, Martín	Comunicación heliográfica Pinar del Río-La Colonia	26Mar.96	206/96	
Sold./2ª	Lozano Villanueva, Vicente	Finca Rosario (Pinar del Río)	5Jul.96 28Ag.96	30/97 23/97	
Sold./2ª **1º./3º.Bon.**	Lucas Barraquer, Antonio	Trocja Júcaro Morón Trabajos Trocha de Júcaro Morón (Puerto Príncipe)	Dic.96 May.97	181/97 227/97	
Sold./2ª **1º./3º.Bon.**	Luizarsal de Urrutia, Antonio	Trabajos Trocha de Júcaro Morón (Puerto Príncipe)	Dic.96 May.97	181/97 227/97	
Sgto. **1º./3º.Bon.**	Luna Rodríguez, Miguel	Línea Mariel Majana (Pinar el Río) Zona Artemisa.	15Sep.96	268/96	
Zap.	Luque de la Rosa, Tomás	Sitio de Cascorro (Puerto Príncipe)	22Sep.- 6Oct.95	96/97	
Cab. Sgto. **1º./3º.Bon.**	Luque Graciano, José	Puerto Taco y Bahía de Bajaragua (Guantánamo)ç Bombardeo de Caney (Santiago de Cuba)	29/30Jun.96 1-3Jul.98	255/96 Gral. Sequera	Asc.
Zap./2ª	Macías Delgado, Manuel	Acción en Molina, Puerta del Sinú y Trinidad (Pinar del Río)	24Ene.97	140/97	
Cab. Corneta **1º./3º.Bon.**	Magro Martínez, Alfonso	Línea Mariel Majana (Pinar el Río) Zona Artemisa Fortificación en el río Hanábana (Matanzas)	15Sep.96 Abr.97	268/96 223/97	
Zap. **1º./3º.Bon.**	Maldonado Sanz, Félix	Trocha Mariel Majana (Pinar el Río) Fortificación de Hanábana (Matanzas)	1Dic.- 15Jun.96 Abr.97	184/97 223/97	
Cab. **1º./3º.Bon.**	Mantecas Herranz, Carlos	Trabajos Trocha de Júcaro Morón (Puerto Príncipe)	Dic.96 May.97	181/97 227/97	
Zap./2ª **1º./3º.Bon.** Asc.Cab	March Ibáñez, José	Victoria de las Tunas y vía férrea a Gibara (Holguín)	1996 Ago.96	285/96 219/97	
Cab. **1º./3º.Bon.**	March Martí, Macario	Victoria de las Tunas y vía férrea a Gibara (Holguín)	Ago.96	219/97	
Sold./2ª **1º./3º.Bon.**	Marcos García, Santos	Trabajos Trocha de Júcaro Morón (Puerto Príncipe)	May.97	223/97	

Sold.	Marcos García, Andrés	(Habana)			Fallecido Dic.96
Cab. **1º./3º**.**Bon**. Sargt	Mari Chanza, Pascual	Victoria de las Tunas Línea férrea de Gibara Victoria de las Tunas y vía férrea a Gibara (Holguín)	1996 Ago.96	285/96 219/97	
Zap.	Marín Jiménez, Marcos	Defensa del poblado de Artemisa (Pinar del Río)	23Oct.96	63/97	
Zap.	Marín Miguel, Manuel	Palma Soriano (Santiago de Cuba)	Oct.96	Gral. Sequera	Fallecido
Sold./2ª **1º./3º**.**Bon**.	Marín Millanes, Manuel	Trabajos Trocha de Júcaro Morón (Puerto Príncipe)	Dic.96	181/97	
Zap./2ª	Marqués Alviach, Pedro	Victoria de las Tunas Línea férrea de Gibara (Holguín)	1996	285/96	
Sold.	Martí Cordero, Cayetano	Ciénaga de Majana (Pinar el Río)	Dic.95	31/97	
Sold./2ª **1º./3º**.**Bon**.	Martí Garrido, Juan	Trabajos Trocha de Júcaro Morón (Puerto Príncipe)	Dic.96	181/97	
Sgto. **1º./3º**.**Bon**.	Martín Álvarez, Pío	Fortificación río Hanábana (Matanzas)	Abr.97	223/97	
Zap.	Martín Carrillo, Basilio	Sitio de Cascorro (Puerto Príncipe)	22Sep.-6Oct.95	96/97	
Sold. **1º./3º**.**Bon**.	Martín Martín, Mariano	Comunicación heliográfica Pinar del Río-La Colonia Descanso de las Lajas (Pinar del Río)	26Mar.96 25May.96	206/96 288/96	
Zap. **1º./3º**.**Bon**.	Martín Melo, Pascual	Acción del Senado (Puerto Príncipe)	9Dic.95		Fallecido en combate
Zap./2ª	Martín Pérez, Felipe	Acción en Molina, Puerta del Sinú y Trinidad (Pinar del Río)	24Ene.97	140/97	
Sold. **1º./3º**.**Bon**.	Martín Romero, Juan	Acción en Jimaguayú (Camagüey- Puerto Prícipe))	7May.97	170/97	Herido
Sold.	Martín Ruiz, Daniel	Descanso de las Lajas (Pinar del Río)	25May.96	288/96	
Sgto. **1º./3º**.**Bon**.	Martínez Autor, Hermenegildo	Trabajos Trocha de Júcaro Morón (Puerto Príncipe)	Dic.96	181/97	
Sold.	Martínez del Pozo, Vicente	Operaciones y hechos de armas en columnas	Marzo 97	246/97	
Sold. **1º./3º**.**Bon**.	Martínez Delgado, Vicente	Puerto Taco y Bahía de Bajaragua (Guantánamo)	29/30Jun.96	255/96	
Sold./2ª **1º./3º**.**Bon**.	Martínez Forta, Juan	Trabajos Trocha de Júcaro Morón (Puerto Príncipe)	Dic.96	181/97	Herido
Sold./2ª **1º./3º**.**Bon**.	Martínez Martín, Juan	Trabajos Trocha de Júcaro Morón (Puerto Príncipe)	Dic.96	181/97	
Zap. **1º./3º**.**Bon**.	Martínez Pontero, Baldomero	Fortificación en el río Hanábana (Matanzas)	Abr.97	223/97	
Sold./2ª **1º./3º**.**Bon**.	Martínez Rodríguez, Rogelio	Trabajos Trocha de Júcaro Morón (Puerto Príncipe)	Dic.96	181/97	

Sold./2ª **1º./3º.Bon.**	Martínez Rodríguez, Carlos	Trabajos Trocha de Júcaro Morón (Puerto Príncipe) Fortificaciión río Hanábana (Matanzas)	Dic.96 Abr.97	181/97 223/97	
Sold.	Martínez Rodríguez, Felipe	Operaciones y hechos de armas en columnas	Marzo 97	246/97	
Sold./2ª **1º./3º.Bon.**	Ruiz Mequelome, Teodoro	Línea Mariel Majana (Pinar el Río) Zona Artemisa	15Sep.96	26 8/96	
Sold.	Marugán Fernández, Gregorio	Ciénaga de Majana (Pinar el Río)	Dic.95	31/97	
Zap. **1º./3º.Bon.**	Más Sánchez, Custodio	Acción del Senado (Puerto Príncipe)	9Dic.95		Fallecido en combate
Zap./2ª **1º./3º.Bon.**	Mateo Navarro, Manuel	Santa Mónica, Paso de la Volanta y Guajiro (Camagüey) Acción en Molina, Puerta del Sinú y Trinidad (Pinar del Río)	15/16Abr.96 24Ene.97	216/96 140/97	
Sold./2ª **1º./3º.Bon.**	Mateo Pando, José	Trocha Júcaro Morón Trabajos Trocha de Júcaro Morón (Puerto Príncipe)	Dic.9 May.97	181/97 227/97	
Zap./2ª **1º./3º.Bon.**	Mayas Carrasco, Antonio	Combate en Tenerías y Santa María de Guane Acción en Molina, Puerta del Sinú y Trinidad (Pinar del Río)	5/8 May.96 24Ene.97	245/96 140/97	
Cab. **1º./3º.Bon.**	Mecoleta Cevallos, Pedro	Trabajos Trocha de Júcaro Morón (Puerto Príncipe)	Dic.96 May.97	181/96 227/97	
Sgto. **1º./3º.Bon.**	Megías Fernández, Vicente	Línea Mariel Majana (Pinar el Río) Zona Artemisa.	15Sep.96	268/96	
Cab.	Mena Martínez, Bartolomé	Operaciones y hechos de armas en columnas	Marzo 97	246/97	
Sold./2ª **1º./3º.Bon.**	Mendo Prieto, Miguel	Trabajos Trocha de Júcaro Morón Trabajos Trocha de Júcaro Morón (Puerto Príncipe)	Dic.96 May.97	181/97 227/97	
Sold. **1º./3º.Bon.**	Menéndez Méndez, Quintín	Puerto Taco y Bahía de Bajaragua (Guantánamo)	29/30Jun.96	255/96	
Sold./2ª **1º./3º.Bon.**	Miguel Martí, Antonio	Trocha Júcaro Morón (Puerto Príncipe)	May.97	227/97	
Cab. **1º./3º.Bon.**	Mínguez de Miguel, Gregorio	Victoria de las Tunas Línea férrea de Gibara Sabana Guillén (Holguín) Sabana Becerra y Caramaguey	Ago.96 1996 4Dic.96 26Dic.96	219/97 285/96 229/97 273/97	
Cab.	Miranda Andrade, José	Ciénaga de Majana (Pinar el Río)	Dic.95	31/97	
Cabo **1º./3º.Bon.**	Molano Arias, Pedro	Acción en Desnucado de las Martinas Defensa de Montezuelo (Pinar del Río)	14Jul.96	2/97 105/97	
Zap./2ª **1º./3º.Bon.**	Molas Maureta, Pedro	Victoria de las Tunas Línea férrea de Gibara (Holguín)	Ago.96 1996	219/97 285/96	
Sold./2ª **1º./3ºBon.**	Molina Martín, Miguel	Línea Mariel Majana (Pinar el Río) Zona Artemisa.	Hasta 15Sep.96	268/96	

Zap. **1º./3º.Bon**.	Molinelli, Alberto	Guayabo (Pinar del Río)	9Abr.96	132/96	
Zap. **1º./3º.Bon**.	Moll García, Ignacio	Fortificación en el río Hanábana (Matanzas)	Abr.97	223/97	
Zap./2ª **1º./3º.Bon**.	Monerris Garrigola, Antonio	Victoria de las Tunas Línea férrea de Gibara (Holguín)	Ago.96 1996	219/97 285/96	
Sold.	Monfort Colón. Vicente	Descanso de las Lajas (Pinar del Río)	25May.96	288/96	Repatriado enfermo
Sold. **1º./3º.Bon**.	Monlensoro Blanco, José	Combates en Duaba y Toar (Santiago de Cuba)	18/20May.97	259/97	
Cab.	Montolío Rivas, Tomás	Cuatro Caminos y Cacao	12/13Ene.96	108/96	
Sold.	Morales Gómez, Manuel	Ciénaga de Majana (Pinar el Río)	Dic.95	31/97	
Zap./2ª	Morales Martín, Manuel	Trocha Mariel Majana (Pinar el Río)	1Jun.- 30Dic.96	184/97	
Zap./2ª **1º./3º.Bon**.	Morcillo Carmona, Melitón	Trocha Mariel Majana (Pinar el Río)	1Jun.- 30Dic.96	184/97	
Sold. **1º./3º**.	Moreno José	Acción de Jimaguayú (Camagüey)	7May.97	170/97	Herido
Sold./2ª **1º./3º.Bon**.	Moreno Arelanes, Alejo	Trocha Júcaro Morón Trabajos Trocha de Júcaro Morón (Puerto Príncipe)	Dic.96 May.97	181/97 227/97	
Sgto. **1º./3º**.	Moreno Fernández, Antonio	Acción del Senado (Puerto Principe)	9Dic.95		Fallecido en combate
Sold./2ª **1º./3º.Bon**.	Moreno Fernández, José	Río Nasaja Acción de Jimaguayú (Camagüey))	12/17Feb.96 7May.97	255/96 170/97	Herido Herido
Sold./2ª **1º./3º.Bon**.	Moreno Ibáñez, Santiago	Trabajos Trocha de Júcaro Morón (Puerto Príncipe)	Dic.96	181/97	
Sold./2ª **1º./3º.Bon**.	Moreno Rubio, José	Línea Mariel Majana (Pinar el Río) Zona Artemisa.	15Sep.96	268/96	
Sold./1ª **1º./3º.Bon**.	Morillo Bratos, Marcelino	Trocha de Júcaro San Fernando Trabajos y fuego sostenido (Puerto Príncipe)	Dic.96- May.97 Jun.-Agos.97	181/97 227/97 290/97	
Sold./2ª	Mosingo Mariano	Mameyes de Remates (Pinar del Río)	5Jul.96	30/97	
Sold./2ª **1º./3º.Bon**.	Moya Ponce, Fausto	Trabajos Trocha de Júcaro Morón (Puerto Príncipe)	Dic.96- May.97	181/97 227/97	
Sold. 1º./4º.**Bon**.	Moya Segura, Vicente	Repatriado Santander	1Sep.96	206/96	Elche Alicante
	Moyán Carrascal, Antonio	Acción en Desnucado de las Martinas (Pinar del Río)	14Jul.96	2/97	
Sold./2ª **1º./3º.Bon**.	Muñoz Álamo, Francisco	Trabajos Trocha de Júcaro Morón (Puerto Príncipe)	Dic.96	181/97	

Zap.	Muñoz Doblado, Ruiz	Sitio de Cascorro (Puerto Príncipe)	22Sep.- 6Oct.95	96/97	
Zap. **1º./3º.Bon.**	Muñoz Martínez, Antonio	San Antonio de las Vegas (Habana)	15May.96	219/96	
Zap/2º **1º./3º.Bon.**	Muñoz Minguela, Basilio	Comunicación heliográfica Pinar del Río-La Colonia La Catalina, Trinidad (Pinar del Río)	26Mar.96 23Mar.97	206/96 272/97	Herido
Sold./2ª **1º./3º.Bon.**	Muñoz Muñoz, Nemesio	Trocha Júcaro Morón Trabajos Trocha de Júcaro Morón (Puerto Príncipe)	Dic.96 May.97	181/97 227/97	
Sold. **1º./3º.Bon.**	Murcia Gallego, Antonio	Minas (PuertoPrícipe)	9Dic.96	Crónica Pag.395	Prisionero
Sold./2ª **1º./3º.Bon.**	Murias Arias, Saturnino	Trabajos Trocha de Júcaro Morón (Puerto Príncipe)	Dic.96	181/97	
Sold.	Musnigo Alonso, Mariano	Descanso de las Lajas (Pinar del Río)	25May.96	288/96	
Zap.	Narváez Gutiérrez, Antonio	Sitio de Cascorro (Puerto Príncipe)	22Sep.- 6Oct.95	96/97	
Zap. **1º./3º.Bon.**	Navanch, Juan	Guayabo (Pinar del Río)	9Abr.96	132/96	
Sold.2ª **1º./3º.Bon.**	Navarrete Cano, Juan	Comunicación heliográfica Pinar del Río-La Colonia Combate en Tenerías y Santa María de Guane Finca Rosario (Pinar del Río)	26Mar.96 5/8 May.96 28Ag.96	206/96 245/96 23/97	
Sold./2ª **1º./3º.Bon.**	Navarrete Santos, Antonio	Trabajos Trocha de Júcaro Morón (Puerto Príncipe)	Dic.96	181/97	
1er.Tte. **1º./3º.Bon.**	Navarro de la CRuz Salvador	Guayabo (Pinar del Río)	9Abr.96	132/96	
Sgto. **1º./3º.Bon.**	Navarro Egea, José			290/00	3 MMs.
Sold./2ª **1º./3º.Bon.**	Navarro Palau, José	Trabajos Trocha de Júcaro Morón (Puerto Príncipe)	Dic.96	181/97	
Sold. **1º./3º.Bon.**	Navas Fidel	Combate en Lomas de Flores (Pinar del Río)	31May.96	92/97	
Sold. **1º./3º.Bon.**	Navas Médez, Faustino	Comunicación heliográfica Pinar del Río-La Colonia Mamelles del Remate Combate en Lomas de Flores (Pinar del Río)	26Mar.96 5Jul.96 31May.96	206/96 30/97 92/97	
Sold. **1º./3º.Bon.**	Navas, Pedro	Comunicación heliográfica Pinar del Río-La Colonia	26Mar.96	206/96	
Zap. **1º./3º.Bon.**	Nolasco Pedro	Ingenio Central Lucía (Habana)	27Ene.96	116/96	
Sold./2ª **1º./3º.Bon.**	Nuevo Hernández, Tomás	Trabajos Trocha de Júcaro Morón (Puerto Príncipe)	Dic.96	181/97	
Sold./2ª **1º./3º.Bon.**	Nuñez Cabo, Manuel	Trabajos Trocha de Júcaro Morón (Puerto Príncipe)	Dic.96	181/97	

Sold./2ª **1º./3º**.**Bon**.	Ochega Aguirre, Eusebio	Trocha Júcaro Morón (Puerto Príncipe)	Dic.96	181/97	
Cornt.	Ochoa Díaz, Regino	Sitio de Cascorro (Puerto Príncipe)	22Sep.-6Oct.95	96/97	
Zap./2ª **1º./3º**.**Bon**.	Ocuña Pérez, Manuel	Operaciones	Feb.96	182/97	
Sold. **1º./3º**.**Bon**.	Olano, Rafael	Comunicación heliográfica Pinar del Río-La Colonia	26Mar.96	206/96	
Zap.	Oliver Tarragó, Juan Bautista	Sitio de Cascorro (Puerto Príncipe)	22Sep.-6Oct.95	96/97	
Sold./2ª **1º./3º**.**Bon**.	Omañas Yamas, Andrés	Trabajos Trocha de Júcaro Morón (Puerto Príncipe)	Dic.96	181/97	
Sold./2ª **1º./3º**.**Bon**.	Orga Berga, Vicente	Línea Mariel Majana (Pinar el Río) Zona Artemisa. Fortificación en el río Hanábana (Matanzas)	15Sep.96 Abr.97	268/96 223/97	
Sold./2ª **1º./3º**.**Bon**.	Ortiz de Lazarete, Vicente	Línea Mariel Majana (Pinar el Río) (Artemisa)	15Sep.96	268/96	
Sold./2ª **1º./3º**.**Bon**.	Osorio Fouza, Mariano	Trabajos Trocha de Júcaro Morón (Puerto Príncipe)	Dic.96	181/97	
Sold./2ª **1º./3º**.**Bon**.	Osuna Pena, Basilio	Trabajos Trocha de Júcaro Morón (Puerto Príncipe)	Dic.96	181/97	
Sold./2ª **1º./3º**.**Bon**.	Otero Rueda, Eugenio	Trabajos Trocha de Júcaro Morón (Puerto Príncipe)	Dic.96	181/97	
Sold. **1º./3º**.**Bon**.	Otón Nieto, Agustín	Combate en Tenerías y Santa María de Guane Acción en Desnucado de las Martinas Guau, Cayo Toro y Loma Blanca (Pinar del Río)	5/8May.96 14Jul.96 4Oct.96	245/96 2/97 77/97	Herido Fallecido en combate
Sold. **1º./3º**.**Bon**.	Páez, Babil	Comunicación heliográfica Pinar del Río-La Colonia	26Mar.96	206/96	
Sold./2ª **1º./3º**.**Bon**.	Pairó Fenegat, Salvador	Trabajos Trocha de Júcaro Morón (Puerto Príncipe)	Dic.96	181/97	
Corneta **1º./3º**.**Bon**.	Palacios Martínez, José	Trabajos Trocha de Júcaro Morón (Puerto Príncipe)	Dic.96 May.97	181/97 227/97	
Sold./2ª **1º./3º**.**Bon**.	Palau Bambola, Eduardo	Trabajos Trocha de Júcaro Morón (Puerto Príncipe)	Dic.96	181/97	
Zap.	Palma Criado, Cristóbal	Asiento Viejo y Majaguilla (Pinar del Río)	21Ene.97	140/97	Repatriado enfermo
Zap./2ª **1º./3º**.**Bon**.	Palomo Ocaña, Marcelo	Comunicación heliográfica Pinar del Río-La Colonia Acción en Molina, Puerta del Sinú y Trinidad (Pinar el Río)	26Mar.96 24Ene.97	206/96 140/97	
Sold.	Palomo Puig, Eduardo	Artemisa Ciénaga de Majana (Pinar el Río)	Dic.95	31/97	Fallecido Ago.96
Zap.	Pardo Colmenares, Mariano	Sitio de Cascorro (Puerto Príncipe)	22Sep.-6Oct.95	96/97	

Sold./2ª **1º./3º.Bon.**	Paredes Rana, Salvador	Trabajos Trocha de Júcaro Morón (Puerto Príncipe)	Dic.96	181/97	
Sgto. **1º./3º.Bon.**	Parra Montes, Antonio	Operaciones	Feb.96	182/97	
Sgto. **1º./3º.Bon.**	Parrado Lamadrid, Antonio	Linea Mariel-Majana Artemisa (Pinar del Río) San Antonio de las Vegas (Habana)	15Sep.96 15May.96	268/96 219/96	
Zap./2ª **1º./3º.Bon.**	Pascual de Casa, Fabián	Trocha Mariel Majana (Pinar el Río)	1Jun.-30Dic.96	184/97	
Sold./2ª **1º./3º.Bon.**	Pascual Paos, (Andón) Antonio	Trabajos Trocha de Júcaro Morón (Puerto Príncipe) Buque hospital Satrústegui	Dic.96	181/97	Fallecido 1Sep.98
Sold. **1º./3º.Bon.**	Pascual, José	Comunicación heliográfica Pinar del Río-La Colonia	26Mar.96	206/96	
Zap./2ª **1º./3º.Bon.**	Pastor Taboada, José	Trocha Mariel Majana (Pinar el Río)	1Jun.-30Dic.96	184/97	
Cab.	Payá Salmerón, Enrique	Descanso de las Lajas (Pinar del Río)	25May.96	288/96	Herido Asc.Sgto.
Cab. **1º./3º.Bon.**	Payás Salmerón, Enrique	Ingenio Central Lucía (Habana) Comunicación heliográfica Pinar del Río-La Carolina Finca Rosario Guabina y Loma Vieja (Pinar del Río)	27Ene.96 26Mar.96 28Ag.96 28Ene.97	116/96 206/96 23/97 140/97	Asc. Sgto Herido Repatriado
Sgto. **1º./3º.Bon.**	Pedraz Martín, Ovidio	Trabajos Trocha de Júcaro Morón (Puerto Príncipe)	Dic.96	181/97	
Sold./2ª **1º./3º.Bon.**	Pedreira Valverde, Bernardo	Trabajos Trocha de Júcaro Morón (Puerto Príncipe)	Dic.96	181/97	Herido
Sold.	Peleteiro García, Manuel	Operaciones y hechos de armas en columnas	Marzo 97	246/97	
Sold./2ª **1º./3º.Bon.**	Perandones Franco, Magín	Trabajos Trocha de Júcaro Morón (Puerto Príncipe)	Dic.96	181/97	
Ing.2º	Pereira Pore. Manuel	Fortificación de Jaragua y Daiquiri (Santiago de Cuba)	11Sep.-8Nov.95	99/96	
Sold.	Pérez Alonso, Feliciano	Combate en Tenerías y Santa María de Guane (Pinar del Río)	5/8 May.96	245/96	
Sold./2ª **1º./3º.Bon.**	Pérez Cabrera, Enrique	Trabajos Trocha de Júcaro Morón (Puerto Príncipe)	Dic.96	181/97	
Sold.	Pérez García, Antonio	Ciénaga de Majana (Pinar el Río)	Dic.95	31/97	
Sold./2ª **1º./3º.Bon.**	Pérez Moreno Feliciano	Mameyes de Remates (Pinar del Río)	5Jul.96	30/97	
Sold. **1º./3º.Bon.**	Pérez Navalón, Antolín	Puerto Taco y Bahía de Bajaragua (Guantánamo)	29/30Jun.96	255/96	
Zap. **1º./3º.Bon.**	Pérez Pereira, Andrés	Trocha Mariel Majana (Pinar el Río) Fortificación en el río Hanábana (Matanzas)	1Jun.-15Dic,96 Abr.97	184/97 223/97	

Sold./1ª **1º./3º.Bon.**	Pérez Sanmauroi Juan	Trabajos Trocha de Júcaro Morón (Puerto Príncipe)	Dic.96	181/97	
Zap./2ª	Perianés Facundo, Agapito	Acción en Molina, Puerta del Sinú y Trinidad (Pinar el Río)	24Ene.97	140/97	
Sold./2ª **1º./3º.Bon.**	Perondones Franco, Magín	Trabajos Trocha de Júcaro Morón (Puerto Príncipe)	May.97	227/97	
Zap./2ª **1º./3º.Bon.**	Pescador Sandoval, José	Acción en Molina, Puerta del Sinú y Trinidad La Catalina (Pinar del Río)	24Ene.97 23Mar.97	140/97 272/97	
Zap.	Pina López, Baldomero	Sitio de Cascorro (Puerto Príncipe)	22Sep.-6Oct.95	96/97	
Sgto. **1º./3º.Bon.**	Pinar Pérez, Faustino	Victoria de las Tunas y vía férrea a Gibara (Holguín)	Ago.96	219/97	
Zap./2ª **1º./3º.Bon.**	Pineda Pintor, Juan	Operaciones	Feb.96	182/97	
Sold./2ª **1º./3º.Bon.**	Pintos Baliños, José	Trabajos Trocha de Júcaro Morón (Puerto Príncipe)	Dic.96	181/97	
Sold./2ª **1º./3º.Bon.**	Piñol Nada, José	Trabajos Trocha de Júcaro Morón (Puerto Príncipe)	Dic.96	181/97	
Zap.	Polaino Badello, Nicolás	Asiento Viejo y Majaguilla (Pinar del Río)	21Ene.97	140/97	
Zap./2ª **1º./3º.Bon.**	Portes Taboada, Manuel	Operaciones	Feb.96	182/97	
Zap./2ª **1º./3º.Bon.**	Posada Rodríguez, José	Trocha Mariel Majana (Pinar el Río)	1Jun.-30Dic.96	184/97	
Sold./2ª **1º./3º.Bon.**	Pozo Garrido, Antonio	Trabajos Trocha de Júcaro Morón (Puerto Príncipe)	Dic.96	181/97	
Zap. **1º./3º.Bon.**	Prado Arenas, Manuel	Congreso (Puerto Príncipe)	9Nov.95	68/96	
Sold./2ª **1º./3º.Bon.**	Presa Barrera, Francisco	Trabajos Trocha de Júcaro Morón (Puerto Príncipe)	Dic.96	181/97	
Sold./2ª **1º./3º.Bon.**	Prieto Álvarez, Ernesto	Trabajos Trocha de Júcaro Morón (Puerto Príncipe)	Dic.96	181/97	
Zap.	Puerto Carrasco, Diego	Sitio de Cascorro (Puerto Príncipe)	22Sep.-6Oct.95	96/97	
Cab.	Quero Navarro, Manuel	Ciénaga de Majana (Pinar el Río)	Dic.95	31/97	
Sold./2ª **1º./3º.Bon.**	Quintana Ortiz, Esmeraldo	Trabajos Trocha de Júcaro Morón (Puerto Príncipe)	Dic.96 May.97	181/97 227/97	
Sold./2ª **1º./3º.Bon.**	Quintas Troncoso, José	Trabajos Trocha de Júcaro Morón (Puerto Príncipe)	Dic.96	181/97	
Zap. **1º./3º.Bon.**	Quiñones Hernández, Francisco	Santa Mónica, Paso de la Volanta y Guajiro (Camagüey) Mameyes de Remates (Pinar del Río)	15/16Abr.96 5Jul.96	216/96 30/97	Herido
Zap./2ª	Ramón Cajal, Luis	Descanso de las Lajas Acción en Molina, Puerta del Sinú	25May.96	288/96	

		y Trinidad (Pinar del Río)	24Ene.97	140/97	
Sold./2ª **1º./3º.Bon.**	Ramos Borro, Emilio	Trabajos Trocha de Júcaro Morón (Puerto Príncipe)	Dic.96	181/97	
Zap. **1º./3º.Bon.**	Rapamonde, Joaquín	Guayabo (Pinar del Río)	9Abr.96	Crónica Pág.433	
Zap. **1º./3º.Bon.**	Rebollo Pérez, Joaquín	Comunicación heliográfica Pinar del Río-La Colonia Santa Mónica, Paso de la Volanta (Camagüey) y Guajiro Descanso de las Lajas (Pinar del Río)	26Mar.96 15/16Abr.96 25May.96	206/96 216/96 288/96	Repatriado enfermo
Sold./1ª **1º./3º.Bon.**	Redondo Herrero, Saturnino	Trocja Júcaro Morón Trabajos Trocha de Júcaro Morón (Puerto Príncipe)	Dic.96 May.97	181/97 227/97	
Zap.	Regalado Navas, Juan	Sitio de Cascorro (Puerto Príncipe)	22Sep.- 6Oct.95	96/97	
Cornt.	Reina Acrevola, Salvador	Defensa del poblado de Artemisa (Pinar del Río)	23Oct.96	63/97	
Sold./2ª **1º./3º.Bon.**	Rementería Zabaleta. Juan	Trabajos Trocha de Júcaro Morón (Puerto Príncipe)	May.97	227/97	
Zap./2ª 1º./3ª	Reyes Chaves, Manuel	Trocha Mariel Majana (Pinar el Río) Fortificación río Hanábana (Matanzas)	1Jun.- 30Dic.96 Abr.97	184/97 223/97	
Zap./2ª **1º./3º.Bon.**	Rico Aroca, Antonio	San Antonio de las Vegas (Habana) Línea Mariel Majana (Pinar el Río) Zona Artemisa	15May.96 15Sep.96	268/96 219/96	
Sold./2ª **1º./3º.Bon.**	Ríos Andrey, Antonio	Trabajos Trocha de Júcaro Morón (Puerto Príncipe)	Dic.96	181/97	
Sold.	Ríos Peña, Manuel	Operaciones y hechos de armas en columnas	Marzo 97	246/97	
Zap./2ª	Rivas Castillo, Juan	Acción en Molina, Puerta del Sinú y Trinidad (Pinar del Río)	24Ene.97	140/97	
Cab. **1º./3º.Bon.**	Rivas Nieto, Florencio	Comunicación heliográfica Pinar del Río-La Colonia	26Mar.96	206/96	
Zap./2ª **1º./3º.Bon.**	Rivas Salvador, Felipe	Victoria de las Tunas Línea férrea de Gibara (Holguín)	Ago.96 1996	219/97 285/96	
Sold./2ª **1º./3º.Bon.**	Riveiro Mallo, Manuel	Trabajos Trocha de Júcaro Morón (Puerto Príncipe)	Dic.96	181/97	
Zap.	Rivera Paredes, Carlos	Santa Mónica, Paso de la Volanta y Guajiro (Camagüey) Descanso de las Lajas (Pinar del Río)	15/16Abr.9 25May.96	216/96 288/96	
Sold./2ª **1º./3º.Bon.**	Rivera Vailina, Juan	Trabajos Trocha de Júcaro Morón (Puerto Príncipe)	Dic.96	181/97	Herido
Zap./2ª	Rivera Villar, Macario	Acción en Molina, Puerta del Sinú y Trinidad (Pinar del Río)	24Ene.97	140/97	

Sold. **1º./3º.Bon.**	Rivero Paredes, Carlos	Santa Mónica, Paso de la Volanta y Guajiro (Camagüey)	15/16Abr.96	216/96	
Zap. **1º./3º.Bon.**	Robles Rodríguez, Félix	Comunicación heliográfica Pinar del Río-La Colonia Santa Mónica, Paso de la Volanta y Guajiro (Camagüey)	26Mar.96 15/16Abr.96	206/96 216/96	
Sold. **1º./3º.Bon.**	Rodríguez Alsina, Francisco	Puerto Taco y Bahía de Bajaragua (Guantánamo)	29/30Jun.96	255/96	
Sold./2ª **1º./3º.Bon.**	Rodríguez Álvarez, Román	Trabajos Trocha de Júcaro Morón (Puerto Príncipe)	Dic.96	181/97	
Sold./2ª **1º./3º.Bon.**	Rodríguez Álvarez, Isidoro	Trabajos Trocha de Júcaro Morón (Puerto Príncipe)	Dic.96	181/97	
Sold./2ª **1º./3º.Bon.**	Rodríguez Domínguez, Luciano	Trabajos Trocha de Júcaro Morón (Puerto Príncipe)	Dic.96	181/97	
Sold./2ª **1º./3º.Bon.**	Rodríguez Garrido, Tomás	Trabajos Trocha de Júcaro Morón (Puerto Príncipe)	Dic.96	181/97	
Zap.	Rodríguez Gavilán, Juan	Sitio de Cascorro (Puerto Príncipe)	22Sep.-6Oct.95	96/97	Fallecido Nov.96
Zap. **1º./3º.Bon.**	Rodríguez Gil, Valeriano	Comunicación heliográfica Pinar del Río-La Colonia Descanso de las Lajas Guabina y Loma Vieja (Pinar del Río)	26Mar.96 25May.96 28Ene.97	206/96 288/96 140/97	Herido
Corneta	Rodríguez Jiménez, Francisco	Acción en Desnucado de las Martinas (Pinar del Río)	14Jul.96	2/97	
Zap.	Rodríguez Jiménez, José	Sitio de Cascorro (Puerto Príncipe)	22Sep.-6Oct.95	96/97	
Sold./2ª	Rodríguez Jiménez, Francisco	Comunicación heliográfica Pinar del Río-La Colonia Descanso de las Lajas Finca Rosario (Pinar del Río)	26Mar.96 25May.96 28Ag.96	206/96 288/96 23/97	
Sold./2ª **1º./3º.Bon.**	Rodríguez López, Benigno	Trabajos Trocha de Júcaro Morón (Puerto Príncipe)	Dic.96	181/97	
Zapador **1º./3º.Bon.**	Rodríguez Maldonado, Domingo		Padres Pensionados 50 cts.	241/96	Sevilla
Zap./2ª **1º./3º.Bon.**	Rodríguez Martínez, Ángel	Guayabo Combate en Tenerías y Santa María de Guane Descanso de las Lajas Acción en Molina, Puerta del Sinú y Trinidad (Pinar del Río)	9Abr.96 5/8 May.96 25May.96 24Ene.97	132/96 245/96 288/96 140/97	
Sold. **1º./3º.Bon.**	Rodríguez Mendez, José	Combates en Duaba y Toar (Santiago de Cuba)	18/20May.97	259/97	
Sold./2ª **1º./3º.Bon.**	Rodríguez Miguel, Casimiro	Trabajos Trocha de Júcaro Morón (Puerto Príncipe)	Dic.96	181/97	
Sold./2ª **1º./3º.Bon.**	Rodríguez Segura, Nicolás	Línea Mariel Majana (Pinar el Río) Zona Artemisa	15Sep.96	268/96	

Zap.	Rodríguez Vázquez, Alberto	Trinidad Asiento Viejo y Majaguilla La Catalina (Pinar del Río)	21Ene.97 23Mar.97	140/97 272/97	
Sold./2ª **1º./3º.Bon.**	Roge Palau, Antonio	Trabajos Trocha de Júcaro Morón (Puerto Príncipe)	Dic.96	181/97	
Sold./2ª **1º./3º.Bon.**	Román Martínez, Juan	Trabajos Trocha de Júcaro Morón (Puerto Príncipe)	Dic.96	181/97	
Zap. **1º./3º.Bon.**	Romeral Carbagas, Victoriano	Fortificación en el río Hanábana (Matanzas)	Abr.97	223/97	
Sold./2ª **1º./3º.Bon.**	Romero Alviol, Calixto	Trabajos Trocha de Júcaro Morón Trabajos Trocha de Júcaro Morón (Puerto Príncipe)	Dic.96 May.97	181/97 227/97	
Sold.	Romero Avilés, Cristóbal	Operaciones y hechos de armas en columnas	Marzo 97	246/97	
Sold./2ª **1º./3º.Bon.**	Romero Medina, Joaquín	Trabajos Trocha de Júcaro Morón (Puerto Príncipe)	Dic.96	181/97	
Sold./2ª **1º./3º.Bon.**	Romero Moreno, Bernardino	Guayabo Mameyes de Remates (Pinar del Río)	9Abr.96 5Jul.96	132/96 30/97	
Corneta **1º./3º.Bon.**	Romero Peña, Ricardo	Ciénaga de Majana Línea Mariel Majana (Pinar el Río) Zona Artemisa.	Dic.95 15Sep.96	31/97 268/96	
Zap./2ª **1º./3º.Bon.**	Romero Rivas, Antonio	Operaciones	Feb.96	182/97	
Sold./2ª **1º./3º.Bon.**	Romo Gómez, José	Línea Mariel Majana (Pinar el Río) Zona Artemisa.	Hasta 15Sep.96	268/96	Sevilla
Zap. **1º./3º.Bon.**	Romo Herrera, Antonio	Acción del Senado (Puerto Príncipe)	9Dic.95		Fallecido en combate
Zap./2ª **1º./3º.Bon.**	Rosado Díaz, Pedro	Operaciones Descanso de las Lajas (Pinar del Río)	Feb.96 25May.96	182/97 288/96	
Zap./2ª **1º./3º.Bon.**	Rosado Rodríguez, Domingo	Operaciones	Feb.96	182/97	
Zap. **1º./3º.Bon.**	Royo, Pascual	Guayabo (Pinar del Río)	9Abr.96	132/96	
Sold./2ª **1º./3º.Bon.**	Rubio Lillo, Cipriano	Trocha Júcaro Morón Trabajos Trocha de Júcaro Morón (Puerto Príncipe)	Dic.96 May.97	181/97 227/97	
Sold./2ª **1º./3º.Bon.**	Rubio Ramos, Manuel	Trabajos Trocha de Júcaro Morón (Puerto Príncipe)	Dic.96	181/97	
Zap. **1º./3º.Bon.**	Rueda Juan	Ingenio Central Lucía (Habana) Comunicación heliográfica Pinar del Río-La Colonia	27Ene.96 26Mar.96	116/96 206/96	
Sold./2ª **1º./3º.Bon.**	Ruescas Llanqueillo Leandro	Trabajos Trocha de Júcaro Morón (Puerto Príncipe)	Dic.96	181/97	
Zap./2ª **1º./3º.Bon.**	Rufo Fernández, Benito	Operaciones	Feb.96	182/97	
Sold. **1º./3º.Bon.**	Ruiz Alonso, Enrique	Descanso de las Lajas Acción en Desnucado de las Martinas	25May.96 14Jul.96	288/96 2/97	Herido

		(Pinar del Río)	Tercera Cruz	164/97	
Sold./2ª **1º./3º.Bon.**	Ruiz Ambroy, Antonio	Trabajos Trocha de Júcaro Morón (Puerto Príncipe)	May.97	227/97	
Cab. **1º./3º.Bon.**	Ruiz García, José	Operaciones	Feb.96	182/97	
Sold./2ª **1º./3º.Bon.**	Ruiz Mequelome, Teodoro	Línea Mariel Majana (Pinar el Río) Zona Artemisa.	15Sep.96	268/96	
Sold.	Ruiz Puig, Mariano	Descanso de las Lajas Mameyes de Remates (Pinar del Río)	25May.96 5Jul.96	288/96 30/97	Herido
Zap./2ª **1º./3º.Bon.**	Ruiz Rodríguez, José	Victoria de las Tunas Línea férrea de Gibara (Holguín)	Ago.96 1996	219/97 285/96	
Zap. **1º./3º.Bon.**	Ruiz, Celedonio	Comunicación heliográfica Pinar del Río-La Colonia Guayabo (Pinar del Río)	26Mar.96 9Abr.96	206/96 132/96	
Zap. **1º./3º.Bon.**	Ruiz, Enrique	Guayabo (Pinar del Río)	9Abr.96	132/96	
Zap. **1º./3º.Bon.**	Rupamonde, Joaquín	Guayabo (Pinar del Río)	9Abr.96	132/96	
Sold./2ª **1º./3º.Bon.**	Saavedra Montes, Jesús	Trabajos Trocha de Júcaro Morón (Puerto Príncipe)	Dic.96	181/97	
Sold./2ª	Sabatela Ormaza, Romualdo	Línea Mariel Majana (Pinar el Río) Zona Artemisa.	15Sep.96	268/96	
Sold./2ª **1º./3º.Bon.**	Sáez Basilio	Mameyes de Remates Guayabo (Pinar del Río)	5Jul.96 9Abr.96	30/97 132/96	
Sold. **1º./3º.Bon.**	Sáez García, Vicente	Acción en Jimaguayú (Camagüey-Puerto Príncipe)	7May.97	170/97	Herido
Zap. **1º./3º.Bon.**	Safons Casal, Bautista	Sabanas Becerra y Caramagüey (Holguín)	26Dic.96	273/97	
Sold./2ª	Sager Bernozo, Juan	Mameyes de Remates (Pinar del Río)	5Jul.96	30/97	
Zap./2ª **1º./3º.Bon.**	Sagué Iriarte, Juan	Ciénaga de Majana Operaciones (Pinar el Río)	Dic.95 Feb.96	31/97 182/97	
Sold./2ª **1º./3º.Bon.**	Saiz Gómez, Manuel	Trabajos Trocha de Júcaro Morón (Puerto Príncipe)	Dic.96	181/97	
Zap./2ª	Sala Corratalá, Francisco	Acción en Molina, Puerta del Sinú y Trinidad (Pinar del Río)	24Ene.97	140/97	
Zap.	Sala Quesada, Francisco	Ciego de Ávila (Puerto Príncipe)	Oct.96	Gral. Sequera	Fallecido
Zap./2ª **1º./3º.Bon.**	Salas Díaz, Cruz	Santa Mónica, Paso de la Volaujnta y Guajiro (Camagüey) Mameyes de Remates (Pinar del Río)	15/16Abr.96 5Jul.96	216/96 30/97	
Sold. **1º./3º.Bon.**	Salas, Cruz	Comunicación heliográfica Pinar del Río-La Colonia	26Mar.96	206/96	

Sold. **1º./3º.Bon.**	Salcedo Roig, Isidoro	Guayabo Descanso de las Lajas (Pinar del Río)	9Abr.96 25May.96	132/96 288/96	
Zap. **1º./3º.Bon.**	Salcedo Tejero; Manuel	Fortificación en el río Hanábana (Matanzas) Defensa del poblado de Artemisa (Pinar del Río)	Abr.97 23Oct.96	223/97 63/97	
Zap./2ª	Sales Durá, Juan	Victoria de las Tunas Línea férrea de Gibara (Holguín)	Ago.96 1996	219/97 285/96	
Sold.	Salguero Salguero, Luis	Ciénaga de Majana (Pinar el Río)	Dic.95	31/97	
Zap/1º.	Sánchez Abad, Carmen	Combate en Arroyo Hondo y Palmar (Holguín)	28Jun.96	291/96	
Sold.	Sánchez Blanco, Juan	Operaciones y hechos de armas en columnas	Marzo 97	246/97	
Sold./1ª **1º./3º.Bon.**	Sánchez Fernández, León	Comunicación heliográfica Pinar del Río-La Colonia Acción en Desnucado de las Martinas Finca Rosario (Pinar del Río)	26Mar.96 14Jul.96 28Ago.96	206/96 2/97 23/97	
Zap. **1º./3º.Bon.**	Sánchez Gómez, Sebastián	Santa Mónica, Paso de la Volanta y Guajiro (Camagüey) Acción en Desnucado de las Martinas Asiento Viejo y Majaguilla (Pinar del Río)	15/16Abr.96 14Jul.96 21Ene.97	216/96 2/97 140/97	
Zap. **1º./3º.Bon.**	Sánchez Mauricio, Francisco	Acción de Puerta Osuni (Pinar del Río)	27Ene.97		Fallecido en combate
Zap./2ª **1º./3º.Bon.**	Sánchez Morales, José	Ingenio Central Lucía (Habana) Comunicación heliográfica Pinar del Río-La Colonia Acción en Molina, Puerta del Sinú y Trinidad (Pinar del Río)	27Ene.96 26Mar.96 24Ene.97	116/96 206/96 140/97	
Sgto. **1º./3º.Bon.**	Sánchez Varas, Juan	Trocha Júcaro a San Fernando Trabajos y fuego sostenido (Puerto Príncipe)	31Dic.96 Jun.-Agos.97	181/97 280/97	
Zap.	Sánchez Villatoro, Nicolás	Sitio de Cascorro (Puerto Príncipe)	22Sep.- 6Oct.95	96/97	
Zap./2ª	Sancho Blanco, José	Acción en Molina, Puerta del Sinú y Trinidad (Pinar del Río)	24Ene.97	140/97	
Sgto. **1º./3º.Bon.**	Sangrador Bravo, Pedro	Trocha Júcaro Morón (Puerto Príncipe)	31Dic.96. May.97	181/97 227/97	
Sold.	Santamaría Lobera, Antonio	Ciénaga de Majana (Pinar el Río)	Dic.95	31/97	
Sold./2ª **1º./3º.Bon.**	Santamaría Santamaría, Federico	Trabajos Trocha de Júcaro Morón (Puerto Príncipe)	Dic.96	181/97	Repatriado 4Ene.99 (L. P.)
Sold. **1º./3º.Bon.**	Santamente Martí, Mariano	Comunicación heliográfica Pinar del Río-La Colonia Descanso de las Lajas (Pinar del Río)	26Mar.96 25May.96	206/96 288/96	Herido

Zap. **1º./3º**.**Bon**.	Santarén López, Felipe	Fortificación en el río Hanábana (Matanzas)	Abr.97	223/97	
Zap.2ª **1º./3º**.**Bon**.	Santarén López, Silverio	Trocha Mariel Majana (Pinar el Río) Fortificación en el río Hanábana (Matanzas)	1Jun.- 30Dic.96 Abr.97	184/97 223/97	
Sold. **1º./3º**. **Bon**.	Sanz Vicente	Acción de JImaguayú	7May.97	17097	Herido
Zap./2ª	Sapiera Agorriz, Generoso	Acción en Molina, Puerta del Sinú y Trinidad (Pinar del Río)	24Ene.97	140/97	
Sold./2ª **1º./3º**.**Bon**.	Sarasqueta Laris, Francisco	Trabajos Trocha de Júcaro Morón (Puerto Príncipe)	Dic.96 May.97	181/97 227/97	
Sold./2ª **1º./3º**.**Bon**.	Sas Canet, Bartolomé	Trabajos Trocha de Júcaro Morón (Puerto Príncipe)	Dic.96	181/97	
Corneta **1º./3º**.**Bon**.	Sas Domínguez Secundino	Trabajos Trocha de Júcaro Morón (Puerto Príncipe)	Dic.96	181/97	
Zap./2ª **1º./3º**.**Bon**.	Sauri Martí, José	Sabana de Guillén (Las Tunas)	4Dic.96	229/97	
Cab.	Sayo Salmerón, Enrique	Cayo del Toro y Lama Blanca (Pinar del Río)	4Oct.96	77/97	
Sold./2ª **1º./3º**.**Bon**.	Seco Escalante, Froilán	Trabajos Trocha de Júcaro Morón (Puerto Príncipe) Marcha Bayamo-Baire (Santiago de Cuba)	Dic.96 6-29Jun.98	181/97 Gral. Sequera	**Herido**
Cab. **1º./3º**.**Bon**.	Selug Figuerola, Antonio	San Antonio de las Vegas (Habana)	15May.96	219/96	
Sold./2ª **1º./3º**.**Bon**.	Sendra Castiñeira, Manuel	Trabajos Trocha de Júcaro Morón (Puerto Príncipe)	Dic.96	181/97	Herido
Zap./2ª	Sera Mont, Pascual	Victoria de las Tunas Línea férrea de Gibara (Holguín)	1996	285/96	
Sold.	Serrano Cárdenas, Benito	Ciénaga de Majana (Pinar el Río)	Dic.95	31/97	
Sold./2ª **1º./3º**.**Bon**.	Serrano Gómez, Benito	Línea Mariel Majana (Pinar el Río) Zona Artemisa.	15Sep.96	268/96	
Sold./2ª **1º./3º**.**Bon**.	Sevarre Rodríguez, Adilo	Trabajos Trocha de Júcaro Morón (Puerto Príncipe)	Dic.96	181/97	
Zap. **1º./3º**.**Bon**.	Sibrenta José	Ingenio Central Lucía (Habana)	27Ene.96	116/96	
Cab. **1º./3º**.**Bon**.	Silva Cechero, Ricardo	Comunicación heliográfica Pinar del Río-La Colonia	26Mar.96	206/96	Asc. Sgto.
Sold./2ª	Silvent Silvent, José	Mameyes de Remates (Pinar del Río)	5Jul.96	30/97	
Sold.	Silverio Sepúlveda, Nicanor	Ciénaga de Majana (Pinar el Río)	Dic.95	31/97	
Zap. **1º./3º**.**Bon**.	Simón Biel, Rosendo	Sitio de Cascorro Acción de Jimaguayú (Puerto Príncipe)	22Sep. 6Oct.95 7May.97	96/97 170/97	Herido

Sold./2ª **1º./3º**.**Bon**.	Solá Blanco, Ángel	Trabajos Trocha de Júcaro Morón (Puerto Príncipe)	Dic.96	181/97	
Sold.	Sola Rubio, Domingo	Ciénaga de Majana (Pinar el Río)	Dic.95	31/97	
Sold.	Soler Pallás, Antonio	Descanso de las Lajas (Pinar del Río)	25May.96	288/96	
Zap./2ª **1º./3º**.**Bon**.	Soler Pereira, Francisco	Victoria de las Tunas Línea férrea de Gibara (Holguín)	Ago.96 1996	219/97 285/96	
Cab.	Sonvano Díaz, Manuel	Sitio de Cascorro (Puerto Príncipe)	22Sep.-6Oct.95	96/97	
Sold./2ª **1º./3º**.**Bon**.	Soria Calderón, Marco-Aurelio	Trocha Júcaro Morón Trabajos Trocha de Júcaro Morón Fuego sostenido (Puerto Príncipe)	Dic.96 May.97 Jun.-Ago.-97	181/97 227/97 280/97	
Zap. **1º./3º**.**Bon**.	Soriano Cueco, Francisco	Sabana Becerra y Caramagüey (Holguín)	26Dic.96	273/97	
Sgto. **1º./3º**.	Soriano Esteve, Juan	Asiento Viejo y Majaguilla (Pinar del Río)	21Ene.97	140/97	Herido
Sold./2ª	Suárez Román, José	Mameyes de Remates (Pinar del Río)	5Jul.96	30/97	
Sold.	Suárez Tomás, Magdaleno	Ciénaga de Majana (Pinar el Río)	Dic.95	31/97	
Zap. **1º./3º**.**Bon**.	Suárez, José	Guayabo (Pinar del Río)	9Abr.96	132/96	
Cab. **1º./3º**.**Bon**.	Suero Fernández, Fabián	Ingenio Central Lucía (Habana) Comunicación heliográfica Pinar del Río-La Carolina Guau, Cayo Toro y Loma Blanca Molina, Puerta del Sinú y Trinidad (Pinar del Río)	27Ene.96 26Mar.96 4Oct.96	116/96 206/96 77/97	Asc. Sgto. Herido
Sold./2ª **1º./3º**.**Bon**.	Suñer Ventura, Baldomero	Comunicación heliográfica Pinar del Río-La Carolina Mameyes de Remates (Pinar del Río)	26Mar.96 5Jul.96	206/96 30/97	
Sold./2ª **1º./3º**.**Bon**.	Taboada Puente, Manuel	Trabajos Trocha de Júcaro Morón (Puerto Príncipe)	Dic.96	181/97	
Zap/1º **1º./3º**.**Bon**.	Tarazona Chuliá, Francisco	Combate en Arroyo Hondo y Palmar (Holguín)	28Jun.96	291/96	Fallecido Ago.96 3ªR.M.
Sold. **1º./3º**.**Bon**.	Tardío, Faustino	Comunicación heliográfica Pinar del Río-La Colonia	26Mar.96	206/96	
Sold./2ª **1º./3º**.**Bon**.	Tejero Álvarez, Benigno	Trabajos Trocha de Júcaro Morón (Puerto Príncipe)	Dic.96	181/97	
Sold.	Tello Maestre, Luis	Ciénaga de Majana (Pinar el Río)	Dic.95	31/97	
Zap./2ª	Terrús Navarro, José	Acción en Molina, Puerta del Sinú y Trinidad (Pinar del Río)	24Ene.97	140/97	
Sold. 1º./3ª.**Bon**.	Tiñena Pascual, Vicente			239/95	Torre de Conte (Teruel)

Zap. **1º./3º.Bon**.	Tomás Mula, Joaquín	San Antonio de las Vegas Línea Mariel Majana (Pinar el Río) Zona Artemisa Fortificación en el río Hanábana (Matanzas)	15May.96 15Sep.96 Abr.97	219/96 268/96 223/97	
Sold./2ª **1º./3º.Bon**.	Torné Queral, Bunaventura	Trabajos Trocha de Júcaro Morón (Puerto Príncipe)	May.97	227/97	
Sold. **1º./3º.Bon**.	Torres Incognito (Morringo) José	Ingenio Central Lucía (Habana) Comunicación heligráfica Pinar del Río-La Carolina Mameyes de Remates (Pinar del Río) Buque hospital Los Andes	27Ene.96 26Mar.96 5Jul.96	116/96 206/96 30/97	Fallecido 27Dic.97
Sold.	Tortajada Laforga, Pedro	Descanso de las Lajas (Pinar del Río)	25May.96	288/96	
Sold./2ª **1º./3º.Bon**.	Trillo Pazos, Pablo	Trabajos Trocha de Júcaro Morón (Puerto Príncipe)	Dic.96	181/97	
Sold./2ª **1º./3º.Bon**.	Trueba Arredondo, Emilio	Trabajos Trocha de Júcaro Morón (Puerto Príncipe)	Dic.96	181/97	
Zap./2ª **1º./3º.Bon**.	Trullén Escasa, Manuel	Operaciones	Feb.96	182/97	
Sold./2ª **1º./3º.Bon**.	Turuel Querol, Buenaventura	Trabajos Trocha de Júcaro Morón (Puerto Príncipe)	Dic.96	181/97	
Cab. **1º./3º.Bon**.	Úbeda Bellido, Pedro	Victoria de las Tunas Línea férrea de Gibara (Holguín)	Ago.96 1996	219/96 285/96	
Cab. **1º./3º.Bon**.	Ucar Valencia, Pedro	Línea Mariel Majana (Pinar el Río) Zona Artemisa.	15Sep.96	268/96	
Sold./2ª **1º./3º.Bon**.	Ulara Urbistondo, Vicente	Trabajos Trocha de Júcaro Morón (Puerto Príncipe)	Dic.96 May.97	227/97 181/97	
Sold./1ª 1º/3º.**Bon**.	Uraga Sagardui, Esteban	Línea Mariel Majana (Pinar el Río) Zona Artemisa.	15Sep.96	268/96	
Sold./2ª **1º./3º.Bon**.	Uranga Odegui, Eusebio	Trabajos Trocha de Júcaro Morón (Puerto Príncipe)	Dic.96	181/97	
Sold./2ª **1º./3º.Bon**.	Urgandaraín Zarituruza, Juan	Línea Mariel Majana (Pinar el Río) Zona Artemisa	15Sep.96	268/96	
Sold./2ª **1º./3º.Bon**.	Urueta Barriozabal, Florentino	Trabajos Trocha de Júcaro Morón Trabajos Trocha de Júcaro Morón (Puerto Príncipe)	Dic.96 May.97	181/97 227/97	
Zap./2ª **1º./3º.Bon**.	Valdoví Aparicio, José	Victoria de las Tunas Línea férrea de Gibara (Holguín)	Ago.96 1996	219/97 285/96	
Zap. **1º./3º.Bon**.	Vallejo Sánchez, Antonio	Fortificación en el río Hanábana (Matanzas)	Abr.97	223/97	
Corneta **1º./3º.Bon**.	Vaquero Artal, Joaquín	Acción en Molina, Puerta del Sinú y Trinidad (Pinar del Río) Defensa de Montezuelo	24Ene.97	140/97 105/97	
Zap./2ª **1º./3º.Bon**.	Varas Heras, Fidel	Comunicación heliográfica Pinar del Río-La Colonia Acción en Molina, Puerta del Sinú y Trinidad (Pinar del Río)	26Mar.96 24Ene.97	206/96 140/97	

Sold. Cab. **1º./3º.Bon.**	Vargas García, Valentín	Comunicación heliográfica Pinar del Río-La Colonia Santa Mónica, Paso de la Volanta y Guajiro (Camagüey) Descanso de las Lajas Acción en Molina, Puerta del Sinú y Trinidad (Pinar del Río)	26Mar.96 15/16Abr.96 25May.96 24Ene.97	206/96 216/96 288/96 140/97	
Sold./2ª **1º./3º.Bon.**	Vázquez Álvarez, Manuel	Trabajos Trocha de Júcaro Morón (Puerto Príncipe)	Dic.96	181/97	
Sold. **1º./3º.Bon.**	Vázquez Aullera, Silvestre	Puerto Taco y Bahía de Bajaragua (Guantánamo)	29/30Jun.96	255/96	
Zap./2ª **1º./3º.Bon.**	Vega Vallejo, Francisco	Operaciones	Feb.96	182/97	
Zap. **1º./3º.Bon.**	Veiga Incógnito, Antonio	Fortificación en el río Hanábana (Matanzas)	Abr.97	223/97	
Sold./2ª **1º./3º.Bon.**	Velasco Cuesta, Manuel	Trabajos Trocha de Júcaro Morón (Puerto Príncipe)	Dic.96	181/97	
Zap./2ª	Vera Carrasco, Diego	Mameyes de Remates Acción en Molina, Puerta del Sinú y Trinidad (Pinar del Río)	5Jul.96 24Ene.97	30/97 140/97	Repatriado enfermo
Sold./2ª **1º./3º.Bon.**	Vicente Calvo, José	Trabajos Trocha de Júcaro Morón (Puerto Príncipe)	Dic.96	181/97	
Sold./2ª **1º./3º.Bon.**	Vicente Vicente, Julián	Trocha Júcaro Morón Trabajos Trocha de Júcaro Morón (Puerto Príncipe)	Dic.96 May.97	181/97 227/97	
Ing.2º	Vidal Aquiladero, Francisco	Fortificación de Jaragua y Daiquiri (Santiago de Cuba)	11Sep.- 8Nov.95	99/96	
Sold./2ª **1º./3º.Bon.**	Vidal Estables, Juan	Trabajos Trocha de Júcaro Morón (Puerto Príncipe)	Dic.96	181/97	
Zap.	Vidal Rodríguez, José	Sitio de Cascorro (Puerto Príncipe)	22Sep.- 6Oct.95	96/97	
Sold. **1º./3º.Bon.**	Viera Carrasco, Diego	Comunicación heliográfica Pinar del Río-La Colonia	26Mar.96	206/96	Enfermo
Sold./2ª **1º./3º.Bon.**	Vila Álvarez, Alfonso	Trabajos Trocha de Júcaro Morón (Puerto Príncipe)	Dic.96	181/97	
Sold./2ª **1º./3º.Bon.**	Vila Cabarcas, Manuel	Trabajos Trocha de Júcaro Morón (Puerto Príncipe)	Dic.96	181/97	
Zap./2ª **1º./3º.Bon.**	Vilarín Rico, José	Línea Mariel Majana (Pinar el Río) Zona Artemisa Fortificación en el río Hanábana (Matanzas)	15Sep.96 Abr.97	268/96 223/97	
Celador **1º./3º.Bon.**	Villa Serrano	Trocha Júcaro Morón (Puerto Príncipe)	May.97	227/97	
Sgto. **1º./3º.Bon.**	Villalba Miguel, Robustiano	Trabajos Trocha de Júcaro Morón (Puerto Príncipe)	Dic.96	181/97	
Sold./2ª **1º./3º.Bon.**	Villalonga Más, Jorge	Trabajos Trocha de Júcaro Morón (Puerto Príncipe)	Dic.96	181/97	
Zap./1ª **1º./3º.Bon.**	Villasegura Bellver, Juan	Victoria de las Tunas Línea férrea de Gibara (Holguín) Sabanas Becerra y Caramagüey	Ago.96 1996 26Dic.96	219/97 285/96 273/97	

		(Holguín)			
Sold. **1º./3º.Bon.**	Villaverde Pares, Emilio	Operaciones y hechos de armas en columnas	Mar.97	246/97	
Sold./2ª **1º./3º.Bon.**	Vizcarrondo Michelena, Ceferino	Trocha Júcaro Morón Trabajos Trocha de Júcaro Morón (Puerto Príncipe)	Dic.96 May.97	181/97 227/97	
Sold./2ª **1º./3º.Bon.**	Yáñez Afiar, Manuel	Trabajos Trocha de Júcaro Morón (Puerto Príncipe)	Dic.96 May.97	181/97 227/97	
Sold./2ª **1º./3º.Bon.**	Zabaleta Ormazábal, Romualdo	Línea Mariel Majana (Pinar el Río) Zona Artemisa	15Sep.96	268/96	
Cab. **1º./3º.Bon.**	Zaragoza Llus, Vicente	Acción en Jimaguayú (Puerto Príncipe)	7May.97	170/97	Herido
Sold./2ª **1º./3º.Bon.**	Zariquiegui Langueras, Venancio	Trabajos Trocha de Júcaro Morón (Puerto Príncipe)	Dic.96	181/97	

Nota. *Los ingenieros en los que no consta su filiación, podrían haber formado con el **1º./3º**. **Batallón***



621

621 *La Ilustración española y americana;* 3Nov.98, pág. 4

7.- OTRAS UNIDADES DE INGENIEROS DESTINADAS A CUBA

1.- Desde Santander en el vapor *Antonio López* con la 8ª expedición (20Dic.95): 1 Compañía de Telegrafía óptica (3 Oficiales 139 Tropa) que se incorporó en la Habana (8Ene96).



Línea telefónica de Veguitas a Barrancos; Comunicaciones entre Manzanillo y Santiago; comunicaciones Ciego de Ávila-Sancti Espíritu.

"El Capitán general de Cuba, general Weyler, ha telegrafiado al ministro de la Guerra pidiéndole cuatro compañías de Zapadores-Minadores, dos de Ferrocarriles, dos de Telégrafos y las planas mayores para dos batallones.

Las fuerzas de Ingenieros en Cuba quedarán organizadas en dos batallones de Zapadores-Minadores de seis compañías; un batallón de Ferrocarriles de cuatro compañías; y uno de Telégrafos también de cuatro compañías.

Debe enviarse de la Península: 4 tenientes coroneles, 4 comandantes, 11 capitanes, 21 tenientes y 1.050 clases e individuos de tropa"[622].

De la Academia de Ingenieros se adelantaron los exámenes de los 15 alumnos que componían el curso.

2.- Decidido el envío a Cuba de cuatro compañías del 1º./4º.Batallón de Zapadores, dos de Ferrocarriles y una de Telegrafía óptica, que debían ser puestas en pie de guerra con la fuerza existente en los batallones respectivos y dispuestas para embarcar con la 9ª Expedición (DOMD.55/96) que incrementarían el personal de Ingenieros destacado en la Isla en 1.043 hombres.

En el Ministerio de la Guerra se realizó el sorteo para designar los mandos de las nuevas Unidades de Ingenieros destinadas a Cuba: Tte^{s}.Cor^{s}. Luis Urdáiz Cuesta y Ricardo Seco Bettini; Cap^{s}. para 4 Cías. de Zapadores, Arturo Vallhonrat Casals, Ignacio Ugarte Macazaga, José Viciana García Roda y José Castañón Valdés; Cap^{s}. de Ferrocarriles Juan Mauri Uribe y Rafael Cervela Malvar y Cap. de Telégrafos Emilio Blanco Marrroquí (DOMD.65/96).

En la 5ª Sección del Ministerio de la Guerra (14Mar.96) se celebró un nuevo sorteo de jefes y oficiales disponibles para marchar a la Gran Antilla: Tte^{s}.Cor^{s}. José Abehillé, Juan Monterde, Ricardo Seco y Luis Urdáiz (1º.Rgto.); Comte. José de Toro; Tte^{s}. Manuel García Sanz, Luis Ugarte[623], Julián Ramírez Serra y Juan Roca como voluntario (Los capitanes no participaron por haber excedentes en Ultramar[624]).

[622] *El Correo Militar*, 5Mar.96
[623] Regresado en el vapor *Puerto Rico*: 11Ene.99
[624] *El Correo Militar*, 15Mar.96

"En cumplimiento a lo prevenido en el artículo 18 de la real orden circular de 9 del corriente (D.O. núm. 55) el Rey (q. D. G.) y en su nombre la Reina Regente del reino, ha tenido a bien resolver que las cuatro compañías del 4º. Regimiento de Zapadores Minadores organizadas por dicha soberana disposición, con destino a esa isla, y la parte de plana mayor a que se refiere la orden del 23 del mimo (D.O. núm. 66) embarquen en Barcelona en el vapor Montevideo el 5 de abril próximo, y las dos compañías de Ferrocarriles con el comandante D. José Saavedra Lugilde, y de Telegrafía Óptica, lo verifiquen el 10 en Cádiz en el mismo vapor" (DOMD.72/96).

Desde Barcelona[625], cuartel de Atarazanas, embarcaron rumbo a Cádiz en el vapor *Montevideo*, con la 9ª Expedición (5Abr.96) una PLM y 4 Compañías de Ingenieros del Regimiento Zapadores-Minadores núm. 4 (1 Jefe, 12 Oficiales y 587 de Tropa procedente del personal activo de la Unidad y de la Reserva activa de los cuatro regimientos del Cuerpo): Tte.Cor. Antonio Rius.

Y desde Madrid, cuartel de la Montaña, desfilando ante SS.MM. el Rey, la Reina y las Infantas en la puerta del Príncipe, camino a la estación de Mediodía, se desplazaron en ferrocarril a Cádiz para unirse por sorteo a la expedición, una compañía expedicionaria de Telegrafía óptica (1 capitán, 4 tenientes, 12 sargentos, 21 cabos, 4 trompetas, 113 soldados)[626], y la PLM con las dos Compañías de FFCC (1 Jefe, 9 Oficiales y 314 de Tropa) (10-24.Abr.96).

Con fecha posterior (30Jun.96) partieron de Cádiz embarcados en siguiente viaje del vapor *Montevideo* las 5ª y 6ª Cía^{s}. del 1º./4º. Bon. de Zapadores[627].

Todos ellos fueron destinados para integrarse en la Línea Militar de Mariel a Majana, y cooperar en los trabajos de la trocha Júcaro Morón (24Abr.): Tte^{s}.Cor^{s}. José Suárez de la Vega (Telégrafos) y Ricardo Seco Bettini (al 4º.Zapadores). Comte. José Saavedra (Ferrocarriles). Cap^{s}. Leopoldo Olay (Telégrafos), Juan Mauri (Ferrocarriles), José Cervela y Emilio Blanco (Canarias), Francisco del Río (Ferrocarriles)[628], Emilio Navarro (Ferrocarriles), Miguel Manella, Luis Vergara, Antonio Gómez (Ferrocarriles), José Iglesias, José Gálvez, José Roca Navarra y José Claudio Pereira[629].

Los que trabajaron en la trocha de Júcaro[630]

LOS QUE HAN TRABAJADO.—Aparte los 10.000 hombres de infantería y las fuerzas de artillería, que trabajaron ó protegieron los trabajos y están hoy encargados de la defensa de la trocha, los que han ejecutado las obras han sido:

Ocho compañías del primer batallón expedicionario del cuarto regimiento de zapadores minadores.

Dos compañías del primer batallón del tercer regimiento de zapadores minadores, y

Seis compañías del batallón de ferro-carriles.

Estas fuerzas no estuvieron todas desde un principio, sino que sucesivamente fueron destinadas. Ahora, por reciente creación, la sexta compañía de ferrocarriles está destinada al servicio de iluminación y teléfonos.

Los jefes y oficiales de ingenieros que han tomado parte en los trabajos y los demás que han tenido á su cargo los servicios anejos son los siguientes, de los cuales unos han cambiado de destino y otros continúan en la trocha:

Comandantes: D. José Gago (autor y director de las obras), D. Guillermo Aubarela y Kigrulf y D. Pedro Pmators y Martinez de Villa.

Capitanes: D. José Viciana, D. Vicente Viñarta, D. José Castañón, D. Luis Gonzalez, don Ignacio Ugarte, D. Ricardo Ruiz Zorrilla, don Valeriano Casanueva, D. Salvador Salvadó, D. Angel Góngora, D. Arturo Amigó, D. Juan Diaz Muela, D. Florencio Lafuente, D. Joaquin Chalons, D. Casimiro Gonzalez, D. Fermin Sojo, D. Felipe Martinez, D. Juan Lara, don Eudesindo Montoto, D. Ricardo Alvarez Espejo, D. Félix Medinaveitia, D. Luis Baquero, don José Navarro, D. Emilio Toro, D. Manuel Garcia Diaz, D. Antonio Che y Blanco, D. Laureano Martin, D. Miguel Manella, D. Juan de la Puente, D. José Galván.

Primeros tenientes: D. Francisco Ibáñez, D. Gregorio Francia, D. Celestino García, don José Claudio Pereira, D. José María Velasco, D. José Roca, D. Juan Ramón Sena, D. José F. Villalta, D. Emilio Figueras, D. Juan Vila.

Segundos tenientes: D. Juan Alvarado, don Fernando Pablos, D. Ciriaco Soria, D. Miguel García Jiménez, D. Ramón Soriano, D. Ramón Miranda, D. Francisco Solsona, D. Sebastián Carrasco, D. Eusebio Barrero, D. José Algibor, D. Cándido Pérez Barcia, D. José Chillón, don Carlos Gago, D. Marcelino Francisco Iglesias, D. José Carné, D. Antonio Escrich, D. Enrique Ortega, D. Macario Gregorio, D. Francisco Santana, D. Francisco Navarro, D. Tomás López, D. Gabriel Hernández, D. Matías Pérez, D. Serapio Martinez, D. Manuel Pérez, D. Claudio Conde, D. Diego Carmona, D. Rafael Ratgás, D. Calixto Rodriguez, D. Emeterio Saura, D. Querubín Alvarez, D. Román Martinez, don Esteban Molino, D. Francisco Lobo y D. Pablo González.

Celadores: D. Antonio Conejero y D. Isidro Villa.

Maestros de obras: D. Antonio Fernandez Velasco y D. Vicente Delgado.

Médicos: D. Emiliano Quintana, D. Adolfo Azoy y D. Ricardo García Collado.

Farmacéutico: D. Joaquin Esteban Clavillar.

Administración militar: D. José Sarraga, D. José Iturrioz y D. Eduardo Gonzalez Malo, comisarios; D. Ramón Diaz Mon y D. Mariano Sanjuan Bello, oficiales primeros.

BAJAS.—El total de la fuerza de ingenieros ocupada en la trocha ha sido de 2.600 individuos. De ellos han pasado por el hospital, algunos diferentes veces, 2.400.

De modo que puede asegurarse que todos han estado enfermos.

Defunciones ha habido 350 soldados y siete oficiales, que son:

Primeros tenientes: D. Tomás Matheu, don Victor Royo y D. Julio Figueras.

Segundos tenientes: D. Andrés Saura, don Prudencio Perez, D. Pedro Arrazola y D. Luis Benegas.

[625] *El Correo Militar*, 9Abr.98
[626] 3 Oficiales y 142 de Tropa
[627] Luis de Sequera Martínez *Unidades de Ingenieros en Ultramar* Ed.Centro Geográfico del Ejercito, 1999, pág.73
[628] Ascendido por DOMD.116/97 fue destinado al 2º.Regimiento de Zapadores
[629] Empleo de capitán (DOMD.64/98). Regresado a la Península (DOMD.29/98)
[630] Reproducción de *El Imparcial*, 28Dic.97

Desde la Escuela Superior de Guerra, donde realizaban sus estudios de Estado Mayor, fueron destinados con carácter voluntario a Cuba los tenientes de Ingenieros; Juan y Emilio del Toro Vila (DOMD.74/96) y Francisco del Río[631]. Con ellos, el Cuerpo de Ingenieros había enviado a Cuba el 16% de su escala activa, manteniendo en operaciones 85 jefes y oficiales y 22 subalternos de la escala de reserva[632].

El 1º./4º. Bon. de Zapadores estableció sus oficinas en el Vedado (Habana), calle Cuatro letra B, por un alquiler de 42,5 pesos mensuales (DOMD.63/97). Desplegó en Potrero del Infierno y Peralejo, en Puerto Príncipe; trabajos de fortificación y defensa en Matanzas, Holguín, Tunas de Zaza, Santa Clara y Puerto Príncipe.

3.- Por R.O.17Ago.96 (DOMD.184) con la 11ª Expedición, se destinaron los oficiales del Arma de Ingenieros que debían componer para el refuerzo del Ejército de operaciones; Cuatro compañías del 1º.Rgto. de Zapadores-Minadores (Logroño; 6ª RM.) para formar las 7ª y 8ª Cías. del 1º./3º. y 1º./4º. Batallones, Las dos compañías del Bon. Ferrocarriles; y las compañías de Telegrafía óptica y Telegrafía eléctrica del Bon. Telégrafos (Madrid, 1ª RM.).

Las Cías de Zapadores deberían embarcar en Santander-Coruña, en el vapor *Antonio López* el 10Ago. Las cuatro Cías. Ferrocarriles y Telegrafía, también en Santander-Coruña en el vapor *Alicante* el 12Sep.

Desde Santander en el vapor *Don Álvaro de Bazán* salió para Cuba (12Sep.96) el nuevo contingente de tropas de Ingenieros con 19 oficiales y 648 de tropa de Zapadores; 10 oficiales y 278 de tropa de Ferrocarriles; 4 oficiales y 135 de tropa Telegrafía óptica; y 5 oficiales y 131 de tropa de Telegrafía eléctrica, para desembarcar en octubre en la Isla[633].

Las Unidades de Ferrocarriles desempeñaron sus servicio en las líneas férreas de Júcaro, San Fernando, la Habana, Pinar del Río y Santiago, con las misiones de tendido, explotación, restablecimiento y mantenimiento de las líneas, y su control y seguridad en las zonas polémicas, lo que no excluyó que múltiples ocasiones tuviera que actuar como Infantería.

4.- Formada una compañía de Telegrafía óptica para su destino a Filipinas y quedando en suspenso su marcha, se ordenó pasara a formar parte del ejército de operaciones en Cuba (9Nov.97-DOMD.252). Por sorteo (DOMD.258/97) se designaron para mandos de la compañía el Cap. Emilio Riera Santamaría (voluntario desde situación de reemplazo) y los 1ªTte^{s}. José Sanz Forcadas (1^{er}Rgto. de Zapadores) y Ernesto Villar Peralta (2º.Rgto. de Zapadores[634]), que con 7 Suboficiales 9 cabos y 155 soldados, embarcaron rumbo a Ultramar en diciembre de 1897.

5.- La última fuerza expedicionaria de Ingenieros (R.O.11Ene.98-DOMD.71) se destinó a Cuba una nueva compañía de Ferrocarriles con 152 de tropa.

El Bon de Ferrocarriles estableció sus oficinas y almacén de material en el Vedado, calle Lite núm. 103, alquilado por 65 pesos mensuales DOMD.244/97).

6.- Solicitado por el Capitán general de Cuba el envío de unidades del Regimiento de Pontoneros (Puentes Birago) embarcó la primera compañía en el vapor *Alicante* (Cádiz; 25Ene.-2Feb.98) y la segunda en Barcelona (3Feb.98), cada una con 1 Cap. 1Tte. y 130 de tropa, con el material. La tropa se sorteó entre los 340 efectivos en el regimiento, y los oficiales por sorteo; Cap^{s}.

---

631 *La Correspondencia de España*, 5Abr.96
Solicitaron el cese en la Escuela Superior de Guerra para marchar a Cuba con su Unidad

632 *El Correo Militar*, 14Jul.96

633 A petición del Cap. Gral. De Cuba y por sorteo en el Ministerio de la Guerra fueron destinados a la Isla (DOMD.177/96):
Tte.Cor. Florencio Limeses y de Castro (1er.Rgto), Comte^{s}. Antonio La Cuadra y Barberá (3er.C.E.) Jacobo García y Roure (Com^{a}. Algeciras), Cap^{s}. Antonio Catalá y Abad (4º.Rgto.), Cayetano Fuster y Martí (Com^{a}. Jaca), José García de Los Ríos (Academia de Ingenieros), Miguel de Cervilla y Calvente (Com^{a}. Málaga), Ricardo Ruiz Zorrilla y Ruiz Zorrilla (7º.C.E.), Pedro Blanco Marroquín (2º.Rgto.), Luis González Estéfani y Arambarri (2º.C.E.), Manuel Mendicuti y Fernéndez Díez (3er.Rgto.) y Pablo Duplá y Valier (5º.C.E.).
Desde Valencia, el Comte. Antonio de la Cuadra, Secretario de la Comandancia General de Ingenieros del III$^{er.}$Cuerpo de Ejército, destinado a Cuba a disposición del Capitán general, embarcó en el vapor *Satrústegui* (5Sep.96).

634 Regresado a su destino 22Feb.99 (DOMD.42/99) Licencia por enfermo (DOMD.43/99)

Mariano Azcárraga Galindo (pontoneros) y José Aguilera Merlo (5º Depósito) los Tte^{s}. José Esteban Clavillar y José Fajardo Verdejo[635]. Constituidas en la 7ª. y 8ª. compañías del 1º./4º.Bon. de Zapadores, fueron destinadas a las funciones de construir pasos sobre los ríos Cauto y Salado, preparar embarcaderos y limpiar puertos y desactivar explosivos.

PRINCIPALES MISIONES Y ACCIONES REALIZADAS

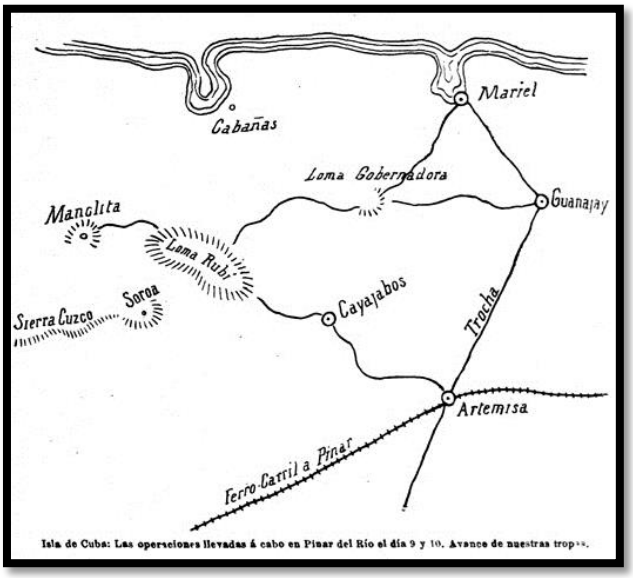

.- La 3ª y 4ª Cías. del 4º.Rgto. fueron destinadas a la trocha de Mariel Majana.

-. La 4ª Compañía de Ferrocarriles fue destinada a servir el ferrocarril de Siboney a Santiago y a realizar las fortificaciones en aquella zona minera[636].

-. En Potrero Samper (Villas-23Ene.96) Cap. José Castañón Valdés y Joaquín Chalons González 3 Tte^{s}. 1 1er.Tte., 4 sgto^{s}., 2 cab^{s}., 1 corneta y 56 zap^{s}. obtuvieron la Cruz del Mérito Militar (DOMD.99/97).

-. Por la asistencia en la voladura del tren Artemisa-Candelaria (28Ene.96) se concedieron recompensas a 1 sgto. y13 sold^{s}. de Ferrocarriles.

-. En el combate de Pozo Hondo (2Feb.96) fue distinguido con la cruz del Mérito Militar pensionada el Tte. de Ingenieros Rafael Pineda Benavides (DOMD.25/96).

-. Por los trabajos en la Línea Mariel –Majana/1ª Zona) realizados hasta el 15Feb.96, fueron distinguidos el 1er.Tte. José Espejo Fernández, el 2ºTte. E.R.G. Sebastián Carrasco García, 1 cab. y 10 sold^{s}. del Bon. de Ferrocarriles, y 1 sgto., 2 cab^{s}. y 5 sold^{s}. del Bon. de Telégrafos

-. "El general Molins por Caiguanabo y La Palma, el Tte.Cor. Chacel y el Comte. Tejada, de San Quintín, por Ojo de Aguay y La Gaifa (Pinar del Río) causaron seis muertos y varios heridos, cogiendo armas y caballos. Un herido de Wad-Ras. El río (Ony) no vadeable, por medio de Chacel, se arregla el muelle y traza pueblo en Cortes, donde harán escala vapores del Sur"[637].

-. Por los trabajos de instalación de la red óptica telegráfica en el sector del 1º.CE. (Habana-Pinar del Río) el Tte.Cor. Chacel obtuvo la Cruz del Mérito Militar (DOMD.132/96).

-. En Luis Lazo y Artemisa, teniente coronel Chacel, estableciendo comunicaciones ópticas de La Fe a Cortes, batió al enemigo en Martina, causándole siete muertos y cogiéndole armas, municiones y ornamentos sagrados[638].

-. Teniente de Ingenieros Ugarte (1º./4º.) sostuvo fuego vía férrea Los Palacios contra grupo 300, siendo herido un ingeniero.

-. En la defensa de Consolación del Sur (24/27May.96) fueron distinguidos dos sargentos y un cabo del Bon. de Telégrafos (DOMD.11/97)[639].

-. Desembarcos y combates en río Duaba, Playa, Toar, y Maraví (Guantánamo: 23May.-3Jun.96); 1er.Tte. Julio Soto Rioja, con 2 zap^{s}. del 1º./3º.Bon. y el 1er.Tte. del 1º./4º.Bon de Zapadores José Cifuentes Rodríguez, el sgto. José Brugada Barben y 7 zap^{s}. (DOMD.262/96).

635 *La Correspondencia Militar*, 30Abr.98
636 Tcol de Ingenieros José Ferrándis*: "El 4º.Regimiento de Zapadores"*
637 *El Correo Militar*, 19May.96
638 *El Correo Militar*, 18May.96
639 *El Correo Militar*, 22May.98

-. Destacó la acción de los batallones de Ferrocarriles y Telégrafos en su función en los potreros Samper y Dolores, ingenio Rosa y línea férrea del Oeste (Villas).

-. En encuentro en Mameyes de Remate (Pinar del Río-5Jul.96); Los 1er.Tte. Ricardo Álvarez Espejo y 2º.Tte. Antonio Escrich Silves, sgto. José Borrego Vázquez, con 1 cabo, 1 corneta, 2 soldS./1ª y 23 soldS./2ª del 1º./3º.Bon. de Zapadores, y el Cap. José Campos Munilla , el 1er.Tte. Rafael Pineda Benavides con 2 sgto., 3 cab., 2 trompetas y 18 soldS. de Telégrafos, fueron distinguidos con Cruz del Mérito Militar (DOMD.30/97).

Resultaron heridos el 1er.Tte.Luis Lorente Herrero y 3 soldS. de Telégrafos, y el sgto. Francisco Amat Romero con 3 soldS. de Zapadores (DOMD.30/97).

-. Con el general Bernal y coronel Sotomayor, el teniente coronel Chacel establecieron estaciones ópticas y atacaron a numerosa partida parapetada en el campamento Mameyes (Remates-6Jul.96) en el interior de la manigua. Hicieron 31 muertos al enemigo, dejados en el campo, y muchos heridos, entre ellos el dirigente cubano Laso, cogiendo armas, municiones Maüser y efectos de hospital.

-. En el encuentro del 13 al 16 de julio de 1896 obtuvieron la cruz del Mérito Militar, distintivo rojo, 2 cabS., 19 soldS./1ª y 4 soldS. heridos de Ingenieros.

-.Por los trabajos del Bon. de Ferrocarriles hasta el 15Sep.96; Cruz del Mérito Militar al 1er.Tte. José Espejo Fernández (pensionada) 2º.Tte. Sebastián Carrasco García, un cabo y diez soldados. Del Bon. Telégrafos un sargento, un cabo y seis soldados (DOMD.268/96).

-. En el combate en Loma de Toro, (Pinar del Río-30Jun.96); el sgto. Antonio Sanmamud Bernabé, 1 cab. y 3 soldS. del Bon. de Telégrafos recibieron la Cruz al Mérito Militar (DOMD.236/97).

-. Los capitanes de Ingenieros Jorge Serrano Escuder[640] y Agustín Escandella Beretta, con un cabo y cuatro soldados de la Unidad de Telégrafos, fueron distinguidos por su trabajo en Palma Soriano y San Luis (3Jun.-17Jul.96) con la Cruz del Mérito Militar (DOMD.17/97).

-. En el combate de Alegría (Manzanillo-17Ago.96) se concedió la Cruz del Mérito Militar al Cap. José Viciana y García Rodas (DOMD.106/97).

- Por los trabajos de fortificación en la línea Júcaro-Morón realizados (6Oct.96) fueron condecorados con la Cruz del Mérito Militar el comandante José Saavedra Lugilde, los 1er.TteS. Luis Baquera Ruiz y Antonio Gómez de la Torre del Bon. de Ferrocarriles, con 5 sargentos 1 cabo, 5 soldS/1ª. y 24 soldS./2ª. del 4º.Regimiento de Zapadores (DOMD. nº285/96).



Trocha militar de Júcaro á Morón.—Torre construída para instalar el heliógrafo con Sancti Spiritus por la estación de Arroyo Blanco.

-. En el combate de Rosario (Pinar del Río-28Ago.96); 2 sargentos, 2 cabos, 1 trompeta, 1 sold./1ª y 9 soldS./2ª de Zapadores y 1 sargento, 2 cabos, 1 trompeta y 9 soldados de Telégrafos, obtuvieron la Cruz del Mérito Militar (DOMD.23/97).

-. Combates en Lomas de Toro, convoy a Fuerte Toro y Arroyo Prieto, Dic.96; Cap. Emilio Blanco Marroquín, 2º.Tte. Diego Alcalde Castañera, 1 sgto., 1 cab. y 8 zapadores. Cruz del Mérito Militar (DOMD.114/97).

-. Del Bon. de Ferrocarriles fueron distinguidos en los Combate de Punta Brava (12Sep.96) con la Cruz al Mérito Militar el Cap. Casimiro González Izquierdo (Cruz Mª Cristina en la Trocha Júcaro-San Fernando Jun.-Sep.97) y a un 2º.Tte. 1 sgto., 2 cabS., 8 soldS. y 4 soldS. heridos.

[641] *-. Del Bon de Ferrocarriles, el Tte. José Aleu Solá, 1 sgto., 1 cab., 7 soldS./1ª y 1 sold. herido, premiados en el combate de las alcantarillas de Santo Domingo (línea férrea del oeste-8Oct.96).*

[640] Destinado por sorteo (DOMD.135/95)

[641] Dibujo: Rafael Guerrero: *"Crónica de la Guerra de Cuba.,* Edt. M. Maucci, Barcelona 1895,T.3, pág. 241

-. Del 1º./4º.Bon. los Cap^{s}. José Castañón, Ignacio Ugarte y Ricardo Ruiz Zorrilla, 1os.Tte^{s}. Miguel García, Tomás Matheu, Celestino García, José Roca, Juan Ramón Sena, Juan Vila, 2ºTte^{s} Ramón Miranda, Francisco Santana[642], *Luis Benegas, Francisco Navarro (3ª RM.) Francisco Solsona, Claudio Conde y José Alvarado, médico 2º Adolfo Azoy, y 28 sgto^{s}., 48 cab^{s}., 17 sold^{s}./1ª., 2 cornetas, 506 sold^{s}./2ª y 25 heridos, fueron premiados con la Cruz del Mérito Militar por los servicios en la línea Júcaro-Morón hasta el 31Dic.96.*

-. Fuerzas de Ferrocarriles al mando del comandante Fernando Carreras e Iragorri, con 3 Cap^{s}.; 2. 1os.Tte^{s}.; y 2, 2os.Tte^{s}.

-. 1 celador, 4 sgto^{s}, 5 cab^{s}. 2 cornetas y 30 sold^{s}. fueron premiados con la Cruz al Mérito Militar con distintivo rojo, por su participación en la defensa de la línea férrea del Oeste (Artemisa-23Dic.96).

-. En la voladura de un tren en la vía Artemisa a Candelaria resultaron heridos 1 sgto. y 13 sold^{s}. del Bon de Ferrocarriles (DOMD.123/97)

-. El Bon. de Telégrafos, en reconocimiento dirigido por el Comte. Antonio de la Cuadra (26Ene.96) auxiliado con fuerzas de Infantería de Marina, combatió con fuerzas enemigas en Puerta Cemí y entrada de Trinidad, siendo herido en la acción el Tte. Lorente[643].

-. Fueron distinguidos con la Cruz al Mérito Militar con distintivo rojo los tenientes voluntarios de Ingenieros, Domingo Gesta Doval y Francisco González González por los servicios de escolta de trenes y seguridad en las vías férreas y líneas telegráficas realizadas (19Ene.97).

-. En la voladura de la línea férrea Artemisa-Candelaria (28Ene.97) resultaron heridos 2 sgto^{s}. y 12 sold^{s}. del Bon. de Ferrocarriles.

-. En Guamo (Manzanillo-30/31Ene.97) se concedió el empleo de capitán al 1er.Tte. de Telégrafos Pompeyo Martí Monferrer (DOMD.134/97). Con la columna del general en Jefe (1-31Ene.97) se premió al soldado de Zapadores Joaquín González Almendros con la Cruz del Mérito Militar (DOMD.135/97).

-. En Loma del Horno (Manzanillo) obtuvo la Cruz pensionada del Mérito Militar el 1er.Tte. Pompeyo Martí Monferrer (DOMD.140/97).

-. En Arroyo Blanco (Pinar del Río-21Ene.97) se distinguieron, 1 cab.,1 trompeta y 8 sold^{s}. del Bon de Telégrafos (DOMD.140/97).

-. Del Bon de Ferrocarriles por los servicios prestados en la línea férrea del Oeste (Dic.Feb.96) fueron distinguidos los sgto^{s}. Francisco de Paula Paulo, Eloy Belloso Guardado, Francisco Alba Benes y Manuel Lozano con 5 cabos, 2 sold^{s}./1ª., 1 corneta y 26 sold^{s}./2ª. (DOMD.166/97).

-. El Bon de Ferrocarriles, se distinguió en los trabajos de fortificación en Vitoria de las Tunas y una finca de Gibara (29Mar.-12Abr.97) el soldado de Ferrocarriles Rafael Gallego Sánchez, que fue premiado con la Cruz al Mérito Militar.

-. En el combate de Chorrerón (24Abr.97) obtuvo la Cruz del Mérito Militar pensionada el Cap. de Telégrafos Luis González Estéfani y Aramberri.

-. Combate en la trocha de Júcaro a Morón (May.97) Cruz del Mérito Militar pensionada al 2º.Tte. del 1º./4º.Batallón de Zapadores José Algirer[644].

-. Del Bon. de Ferrocarriles, por los trabajos y hechos de armas en la trocha de Jácaro a Morón hasta fin de mayo de 1897, fueron premiados con la cruz del Mérito Militar, distintivo rojo y pensionada, los Cap^{s}. Salvador Salvadó Brú, Fermín de Lojo y Lomba y Rudesindo Montoto Barral, los 1os.Tte^{s}. Juan de la Puente, José Galván, José Fernández Villalte y Emilio Figueres; el médico/2º. Ricardo García Collado y cinco 2os.Tte^{s}. (DOMD.181/97).

-. Por las operaciones y servicios en los Ferrocarriles del Oeste por el Bon. de Ferrocarriles entre 1-31Jul.97, fueron premiados con la Cruz del Mérito Militar los Cap^{s}. Rafael Cervela y Pablo Duplá, 1 2º.Tte., 4 sgto^{s}., 12 cab., 3 cornetas, 1 sold./1ª y 156 sold^{s}./2ª (DOMD.260/97).

---

642 Francisco Santana Turiente (¿): Regresado a la Península (DOMD.242/99)
-"*Los que trabajaron en la Trocha Júcaro-Morón*", de *El Imparcial* 28Dic.97

643 General Weyler: "*Mi Mando en Cuba*" Ed. Felipe González Rojas, 1910. Vol. III, pág. 388.

644 *El Correo Militar*, 6May.97

-. Al sargento del batallón de Telégrafos Gil Redondo, herido en Río Santiago, (Pinar del Río) le fue concedido el ascenso a 2º.Tte. de Ingenieros (20Oct.97).

-. Protección al convoy de Manzanillo a Bayamo (15/21Nov.97): Del 1º.Bon/4º.Rgto. Zapadores recibieron la Cruz del Mérito Militar distintivo rojo, el Cap. José María Velasco y un cornetín, un cabo y un sargento herido (DOMD.218/98).

-. En Sierra de Guisa (29Nov.-6Dic.97) recibió la Cruz al Mérito Militar el Cap. José Claudio Parra. Se distinguió en la defensa de la torre heliográfica el sargento Iburdisan, que resultó herido, al mando de 8 soldados de ese servicio.

-. El 1er.Tte. de Telégrafos, Luis Ugarte Sainz fue premiado con la Cruz al Mérito Militar en la acción de la Sierra de Guisa (29Nov.-6Dic.97) junto con los sargentos de Ingenieros Gregorio Moliner Martín y Roque Sánchez Navolón[645] *al que se le concedió el empleo de 2º.Tte. E.R.*

-. Por los servicios en la línea Mariel-Majana, resultaron distinguidos del 1º./4º.Bon de Zapadores, el Cap. Guillermo Lleó de Moy[646]*, los 1os.Ttes. Tomás Mateu Oramá, y Gregorio Francia Espiga*[647]*, 2º.Tte. Macario Gregorio Ayala*[648] *y 1 sgto., 2 cabs., 1 corneta, y 26 soldados de 2ª.*

-. Del Bon de Ferrocarriles de Cuba fueron condecorados con la cruz del Mérito Militar los Caps. Salvador Salvadó Brú, Fermín Lojo Lomba y Rudesindo Montoto Robal, los 1os.Ttes. Miguel Manelle Corrales, Francisco Ibáñez Alonso y José Galván Balaguer y los 2os.Ttes. Carlos Gago Domínguez y José Chillón Casado, 3 sgtos., 10 cabs., 11 solds./1ª. y 104 solds./2ª, con 2 solds. heridos y 1 cab. y 36 solds. enfermos a consecuencia de los trabajos (DOMD.227/97).

-. Del Bon. de Telégrafos el 1er.Tte. Miguel Manella Corrales, 2 sgtos., 4 cabs. y 39 solds. (DOMD.184/97).

-. Unidades del Batallón expedicionario del 4º.Regimiento construyeron también el campo atrincherado de La Cabaña (Habana) y destruyeron las obras defensivas de los ríos Cauto y Salado.

-. En el combate en Escadel el 13Jun.97, Torre Óptica de Boniato, se concedió el empleo de sargento al cabo de Ingenieros (Bon. de Telégrafos) Cristóbal Torra Nanet (DOMD.205/97).

-. En la ocupación de la isla de Turiguanó, del 1º./4º.Bon. recibieron la Cruz del Mérito Militar 8 zapadores de 2ª y 6 soldados del Bon. de Ferrocarriles (May.97-DOMD.224/97).

-. Del 1º./4 Bon de Zapadores, por los trabajos y hechos de armas en la trocha de Júcaro-Morón recibieron la Cruz del Mérito Militar pensionada el Cap. Juan Lara Alhama y los 2os.Ttes. José Algibe Pérez y Manuel Pérez Carbonell[649]*, la Cruz sencilla de 1ª clase el Cap. Felipe Martínez Méndez, el empleo de capitán el 1er.Tte. Laureano García Valcárcel, y la Cruz de plata a 11 sgtos., 17 cabs., 10 solds./1ª y 240 solds./2ª. Los enfermos consecuencia de los trabajos 2 sgtos. 1 cab. 1 sold./1ª y 45 solds./2ª. Heridos y contusos 1sgto., 2 cabs., 2 solds./1ª., 245 solds./2ª. y 1 sold. herido de bala (DOMD.227/97).*

-. Por el servicio en torres ópticas hasta 1º.Sep.97, Cruz del Mérito Militar dos Caps. 3 sgtos. 3 cabs. y 31 solds. del Bon. de Telégrafos (DOMD.255/97).

-. Combate en Holguín (19/28Dic.96); Cap. Felipe Martínez Méndez, 1 sgto. 1 cab. 1 corneta y 7 zaps. (DOMD.275/97).

-. Trocha Júcaro-San Fernando, trabajos 31May.-31Ago.97: Cruz del Mérito Militar pensionada Caps. Luis González González y Florencio de la Fuente Zalba. médico/2º. Adolfo Azoy Alcalde. Empleo de capitán a los 1os.Ttes. Manuel García Díaz y José Roca Navarra. Empleo de 2º Ttes a los sgtos José Vilanova, Andrés Castelló y Miguel Llorca, y la Cruz sencilla a 4 sgtos., 7 cabs., 4 solds./1ª, 14 solds./2ª y 21 solds. del 1º./4º.Bon. Heridos y contusos en los trabajos 1 cab., 4 solds./2ª, 1 corneta y 16 solds. (DOMD.280/97).

-. Del Bon de Ferrocarriles, Cruz pensionada al Cap. Rudesindo Montoto Barral y Félix Medinaveitia Vivanco, 1er.Tte. José Fernández Villalta[650] *y Juan Vila Zofío*[651]*, 2º Ttes. Francisco López Pozas y Cándido*

[645] Destacado por la prensa de Madrid por "sus importantes servicios". *El Correo Militar*, 12Jul.97
[646] Regresado, destinado al 4º.Regimiento (DOMD.287/00)
[647] Regresado a la Península (DOMD. 39/99)
[648] Ascendido en Reserva, *El Correo Militar* (28Ene.96)
[649] Ascendido en Reserva, *El Correo Militar* (28Ene.96)
[650] Regresado de Cuba, destinado al 2º.Rgto. (DOMD.42/99)
[651] Regresado de Cuba, destinado al 3º.Rgto. (DOMD.42/99)

Pérez Barcia. Empleo de Cap. a los 2º Tte^{s}. José Galván Balaguer y Miguel Manella Corrales. Cruz de plata a 4 sgto^{s}., 2 cab^{s}., 1 sold./1ª., 20 sold^{s}./2ª. y 8 sold^{s}. (DOMD.280/97).

-. Por su acción en la trocha Júcaro-Morón al capitán José María Velasco (1º./4º.Rgto.) se le concedió la Cruz de 1ª clase de María Cristina en permuta de su actual empleo (DOMD.nº8/98).

-. Cap. Rafael Cervela Malvar, Cruz al MM, rojo y pensionada, en la fortificación de Camino y Loma del Grillo (Habana) (8Oct.97.-DOMD.88/98).

- Combate en Mogote de los Dolores Cruz del Mérito Militar pensionada Cap. 2ª/1º./4º.Cía. José Viciana García-Roda. Heridos el 2º.Tte. Ramón Miranda Miranda y tres soldados (DOMD.114/98).

-. Defensa del poblado de Cauto (27Abr.98); Cap. José Castañón Valdés, Cruz pensionada, y Cruz sencilla a 3 sold^{s}./1ª., 1 corneta y 6 sold^{s}./2ª. (DOMD.27/99).

-. Defensa del poblado de Cauto (27Abr.98): 2º.Tte. Francisco Lobo, 1 cab. y 11 sold^{s}. (DOMD.27/99).

-. Por su acción y trabajos en la línea Mariel-Majana y trocha Júcaro-Morón desde 1º. de enero hasta fin de la campaña, se concedió la Cruz del Mérito Militar al 2º.Tte. Francisco Navarro Ayala, de reemplazo en Valencia (DOMD.219/00).

-. El sargento de cornetas Manuel Cueto Valera. del 1º./4º. de Zapadores-Minadores obtuvo en la campaña 4 cruces rojas del Mérito Militar (DOMD.221/00).

-. Líneas férreas en Pinar del Río, Cruz del Mérito Militar pensionada al Comte. Fernando Carreras Irragorri.

Por R.O. se llamó a filas a 30.000 hombres de los excedentes de cupo del reemplazo de 1897, para recibir instrucción militar en todos los Cuerpos y Armas, correspondiendo a los ingenieros de Zapadores Minadores, 150 reclutas, y a Pontoneros y Ferrocarriles, 40. Se realizó el sorteo para destinar a Cuba 1Tte.Cor. y 7 Cap^{s}.

Por R.O.17Mar.98, se ordenó nivelar las tropas de Ingenieros con soldados del Arma de Infantería, destinando de los diferentes regimientos a los cuatro regimientos de Zapadores-Minadores, Pontoneros, Ferrocarriles, Telégrafos, Brigada Topográfica, Compañía de Aerostación y Compañía de Obreros (DOMD.62/98).

Por el comportamiento de estas tropas de Ingenieros contribuyendo con su especialidad técnica a los fines tácticos y estratégicos de la campaña de Cuba, y participando además en misiones de seguridad y combate, comenzó a ser considerada como *la cuarta arma combatiente,*

JEFES Y OFICIALES DE INGENIEROS DISTINGUIDOS EN CUBA



-. General de Brigada Carlos Barraquer y Rovira: Comandante General de Ingenieros de la Isla de Cuba: Autorizado a regresar de reemplazo por enfermo a la Península (22Abr.97. DOMD.nº87/97), fue premiado con la Gran Cruz del Mérito Militar, distintivo rojo, por los servicios prestados en la campaña (DOMD.31/98).

-. Coronel de Ingenieros Sebastián Kindelán Sánchez: Cruz del Mérito Militar de 3ª clase, por los trabajos realizados hasta el mes de abril de 1897 para la defensa de los puertos de Matanzas, Cienfuegos, Santiago de Cuba y Guantánamo (DOMD.180/97). Repatriado quedó excedente en el 5º Depósito de Reserva (DOMD.48/99).

-. Comandante **Joaquín Ruiz y Ruiz**, Teniente de Ingenieros en la Brigada Dabán en Sagunto había solicitado y obtenido, con este empleo, autorización para no adherirse al movimiento de restauración monárquica, *en rebelión contra el gobierno legítimo* (1974)[652]. Ascendido a comandante de Ingenieros, fue destinado a Cuba *en comisión* (5Sep.96), considerado como perteneciente a la Península, y designado jefe de bomberos de la Habana, cuerpo en el que tuvo como subalterno al ahora dirigente cubano separatista Aranguren. Posteriormente como ingeniero director encargado del Canal de Albear, por disposición del Estado Mayor del Ejército de Operaciones en Cuba, quedó al mando del destacamento para su defensa, y de la línea férrea a Guanaguay (DOMD.199/96).

"*El mando militar del ramal de la línea de Guanajay, se confiere al Comandante de Ingenieros D. Joaquín Ruiz, que reside en la Habana o en Vento, ofreciéndose a ello gratuita y voluntariamente, quien cubrirá los destacamentos de Ciénaga: Palatino, Vento, Mazorra, Aguada del Cura (Rincón pertenece militarmente al Oeste), Gobea (San Antonio de los Baños pertenece a su guarnición), Seborucal, Saladrigas y Ceiba del Agua, disponiendo de dos de los carros blindados entre los siete que facilita la Empresa, a los que asignará escolta, situando uno en la Habana y otro en Guanajay (Pinar del Río)"*[653].

Ascendido a teniente coronel (DOMD.222/97) el general Blanco le confió la misión de buscar la paz: *"Tanto daño le hicieron al separatismo los autonomistas que, cuando se atrevió a presentarse ante su amigo ofreciéndoles dinero y privilegios a él y a sus compañeros, le celebraron consejo de guerra y lo fusilaron con los dos prácticos que lo habían acompañado"*. Allí, en Campo Florido, provincia de la Habana, se le aplicó la orden del Estado Mayor cubano, que se disponía el ajusticiamiento de todo el que viniera a hablar de paz sin lograr la absoluta independencia.

El New York Herald, y muchos otros periódicos nacionales y extranjeros, publicaron comunicados y cartas de protesta por el asesinato del Teniente Coronel Ruiz (20Dic.97).

La columna del coronel Aranzave, regimientos Reina y Canarias y Escuadrón Pizarro, salidos en persecución de la partida de titulado general Aranguren, la hallaron descansando en un bohío de la finca denominada Pita, entre Campo Florido y Tapaste (Habana), provocando un tiroteo que hirió de gravedad al dirigente cubano rebelde, que falleció al ser trasladado junto a otros prisioneros a Campo Florido (27Ene.98).

-. Comandante José Gago y Palomo, En Filipinas había dirigido la construcción de la trocha de Tukurán (valle del río Agus; 1890-91), y fue distinguido con la Medalla de Mindanao (DOMD.74/96). Destinado en la Comandancia de Sevilla fue nombrado Ayudante de Campo del Capitán general Weyler (DOMD.16/96), y ascendido a Tte.Cor. por los servicios prestados en la trocha (R.O.13Ago.96-DOMD.181), fue confirmado en el cargo de Ayudante.

Permutó el empleo obtenido por la Cruz de María Cristina (DOMD.280/97).

---

[652] *La Correspondencia de España*, 20Dic.97

[653] General Weyler: "*Mi Mando en Cuba*" Ed. Felipe González Rojas, 1910. Vol. I, pág. 308.

Dirigió de los trabajos y defensas de la trocha de Júcaro a Morón, donde obtuvo la Cruz pensionada del Mérito Militar, por la construcción de torres y chapeo de la trocha central hasta 30Nov.96 (DOMD.172/97). Por Orden de 8Nov.97 obtuvo anticipo de regreso, con abono de pasaje, para quedar en la Península en situación de reemplazo (DOMD.251/97).

Regresó definitivamente a la Península con el general Weyler, quedando de reemplazo en la 2ªRegión Militar (20Jul.98-DOMD.159/98).


D. JULIAN CHACEL Y GARCÍA,
PRIMER JEFE DE TELÉGRAFOS DE LA ISLA DE CUBA,
ASCENDIDO RECIENTEMENTE Á CORONEL DE INGENIEROS.

-. **Teniente coronel Julián Chacel y García:** Ascendido a Tte.Cor. y nombrado Jefe del 1er Batallón de Telégrafos, fue destinado en Cuba (8Nov.95). Designado Jefe de la Columna de Comunicaciones de la provincia de Pinar del Río (Cías. de Ingenieros, Óptica, Infantería de España y Caballería de Pizarro) dirigió los trabajos de instalación de la estación heliográfica en Artemisa (Feb.96-Trocha Mariel-Majana). Combatió con la columna del general Bernal en Caja Negra, donde fue herido (Oct.96), y en Ojo de Agua, acción por la fue recompensado con obtuvo la Cruz de María Cristina de segunda clase. Ascendido a coronel por su comportamiento en el combate de Desnucado de las Martinas en Pinar del Río (13/16Jul.96-DOMD.1/97) fue repatriado al frente de un grupo de jefes y oficiales de Ingenieros en el vapor *Puerto Rico*, y desembarcó en Vigo (11Ene.99).

Ascendido a general de brigada por méritos de guerra en Abr.99[654], falleció en Madrid de enfermedad cardiaca en 1908[655].

-. **Teniente**.**Coronel**. **Florencio Limeses**, ascendido y destinado al 1er.Regimiento de Zapadores (15May.56), por sorteo de su empleo fue destinado a Cuba (5Ago.96), al mando de unidades de operaciones en la Provincia de las Villas. Enfermo regresó a la Península en el vapor Monserrat con licencia de cuatro meses (26Ago.97), donde permaneció con licencia por enfermo (DOMD.295/97), hasta una vez restablecido presentarse voluntario al nuevo sorteo para su reincorporación a su Unidad (26Abr.98).

-. **Comandante José Ramírez y Falero** (Ferrocarriles)[656]: Cruz del Mérito Militar distintivo rojo, 1ª clase, por los servicios en la dirección de las obras de fortificación en Loma Aurora, Puerto de Bayamo, Loma Cruz, Ensenada de Cajaguabos y Bahía de Portilo (DOMD.1/97).

Regresado a la Península con el 1º./3º.Bon. Batallón de Zapadores fue destinado a la Academia de Ingenieros (DOMD.277/99).

-.**Capitán de Ingenieros Antonio Gómez de la Torre,** ascendido a Comte. por méritos de guerra quedó destinado en el Distrito de Cuba (DOMD.127/97).

-.**Primer Teniente**. **José Aleu Solá,** Ascendido a Cap. el, destinado a la Subinspección de la 2ª RM., continuó de comisión en Cuba (DOMD.166/97).

-. **Teniente Coronel Luis Urdáiz Cuesta** (1erRgto.), por la acción de ocupación de la isla de Turiguanó (Villas-28Mar.-2May.97), se le concedió el empleo de coronel (DOMD.224/97).

-. **Capitán de Ferrocarriles Valeriano Casanueva Novak,** por los trabajos en la línea Júcaro-Morón se concedió la Cruz del Mérito Militar pensionada DOMD.154/97); y el empleo de comandante (DOMD.227/97) que permutó por la Cruz de María Cristina (DOMD.285/97).

Por los trabajos en el río Cauto (27Abr.98) recibió la Cruz del Mérito Militar (DOMD.27/99).

-. **Capitán Emilio Morata Petit** (Telégrafos) Ascendido a Comte. y destinado a la Academia de Ingenieros, quedó de comisión en Cuba (DOMD.265/97).

654 *Diario Oficial de Avisos de Madrid*, 9Abr.99
655 *ABC*, 18Ago.98
656 Destinado del 3º.Rgto. (DOMD.135/95)
Retrato: *La Ilustración española y americana;* 30May.87

-. En las operaciones a las órdenes del General en Jefe (Feb.97) obtuvieron el ascenso a Comte. los Cap^{s}. **Ramón Molina Conceiro** y **Gerardo López Lomo** (1º./3º.Bon de Zapadores) (DOMD.181/97).

-. Fueron premiados con la Cruz de María Cristina; los Comt^{es}. **José Padrós Cuscó** (Bon. Mixto) y **Luis Gómez de Barreda** (1º./3º.Bon.), y los Cap^{s}. **Vicente Viñarta Cervera** (1º./3º.Bon.) y **José Castañón Valdés** e **Ignacio Ugarte Macazaga** (1º./4º. Bon.)[657] (DOMD. 278/97).

-. Otros muchos jefes, oficiales, clases y tropas demostraron su disciplina, preparación y valor en los servicios de campaña encomendados, más allá del deber cumplido, y fueron distinguidos con la Cruz del Mérito Militar con distintivo rojo.

Fueron premiados con la Cruz del Mérito Militar por los servicios prestados en la campaña (28Ago.97) el coronel Carlos Reyes Rich y el teniente coronel José Torres (Terrés) Lloras, y con Mención Honorífica el comandante Antonio Gómez Cruells (16Jun.98-DOMD.131). Por el servicio prestado en las líneas ópticas se concedió la Cruz del Mérito Militar en 1895 al Cap. Evaristo García Eguía (DOMD.49/96). Por los servicios prestados entre 4Ene.-7Abr.96 al Comte. Jorge Soriano Escudero (DOMD.209/97) y la pensionada por los servicios de fortificación en Palma Soriano (DOMD.290/97). Servicios en torres ópticas hasta 1Sep.97, Cap^{s}. Emilio Moreno Petit y Pompeyo Martí Monferrer (DOMD.255/97). Y al Cap. Miguel Cardona Juliá por la acción en Quinientos Pesos el 10Mar.96 (DOMD.282/99).

Se permutó el empleo concedido por méritos en la campaña por la Cruz de María Cristina al Comte. Gerardo López Lomo, y Cap^{s}. Pompeyo Martí Monferrer, Francisco Ibáñez Alonso y Luis Lorente Herrero (DOMD.277/97). Se permutó el empleo de capitán de José Mª Velasco por la Cruz de Mª Cristina (DOMD.8/98). Los 1os.Tte^{s}. de Ingenieros Sebastián Carreas y Carlos Bernal García[658] fueron premiados con la Cruz al Mérito Militar, pensionada y normal respectivamente, por los trabajos en el campamento de Sabanilla (DOMD.56/98).

Obtuvo la Cruz del Mérito Militar distintivo rojo en Arroyo Guinea, en 29Sep.98, el Cap. José Portillo Bruzón (DOMD.81/98)[659]. Se concedió la Cruz al Mérito Militar de 3ª clase al Cor. Florencio Canela Villar, y a de 1ª clase a tres Cap^{s}. y un Tte. en premio a los trabajos realizados en el campamento de Ermitaño (DOMD.154/98). Se distinguió al soldado de Ferrocarriles Secundino Pinedo Caína por los servicios extraordinarios hasta marzo de 1898. Por su acción en la defensa de Baracoa (22/27Mar.98) se concedió el empleo de sargento al cabo Tomás González Barrio y la Cruz de plata al Mérito Militar a 17 soldados de Minadores-Zapadores (DOMD.18/99). Fue ascendido a capitán el 1er.Tte. de Ingenieros, Celestino García Antúnez (1Jul.98-DOMD.158). Se distinguió al soldado de FFCC Secundino Pinedo Caína por los servicios extraordinarios hasta Mar.98.

Regresaron de Cuba con licencia por enfermo: Tte.Cor. Manuel Marsella (DOMD.93/96), Cap. Cirilo Aleixandre Ballester (1Mar.96)[660], Cap. Miguel de Bago Rubio (DOMD.254/96), 1ªTte. Salvador Navarro de la Cruz (19Oct.96-DOMD.11/97), Cap. Diego Belando Santiesteban 1OAbr.97 (DOMD.166/00), Tte. Eusebio Fernández Piñón (Bon de Cuba, 20Oct.97), Cap. José Álvarez-Campana y Castillo (DOMD.191/97), Comte. Arturo Escario Herrera-Dávila[661] de reemplazo en la 1ª RM. (DOMD. 138/97-84/98), Cap. Jesús Pineda del Castillo (DOMD.288/97), Tte.Cor. Ricardo Seco Bettini, de reemplazo por enfermo 1ªRM (DOMD.257/98), Cap. Miguel Cervilla Calvante (DOMD.230/98), Comte. Guillermo de Aubarade Xierulf (DOMD.117/98), 2º.Tte. Leocadio Villalba Sánchez (19May.98), Comte. Ramón Fort Medina (Jun.98. DOMD.135)[662], Cap. Joaquín Velarde Arrieta (DOMD.141/98), Cap. Mauro García Martín (DOMD.157/98)[663], Comandante D. Cayo Azcárate Méndez, de reemplazo en la 6º.RM (DOMD.158/98), Alta en la Península por enfermedad

[657] Regresado, destinado al 4º.Regimiento
[658] Regresado de Cuba, destinado al 3º.Regimiento (DOMD.42/99)
[659] Repatriado (DOMD.24/99)
[660] Se le concedió la Cruz al Mérito Militar por sus trabajos de fortificación (DOMD.28/00)
[661] Había permutado el empleo de capitán obtenido en Mindanao por la Cruz de María Cristina (DOMD.2/96)
[662] Destinado a la Península (DOMD.50/99)
[663] Natural de Pozaldez (Valladolid)

Comte[s] Mauro García Martín[664] y José García Moreno, Cap. Félix Medinaveitia Vivanco (DOMD.59/98), Cap[s]. Pedro Carrimañana Ortega y 1er.Tte. José Borrego Vázquez herido en campaña (DOMD.237/97-159/98), 2º.Tte. Manuel Pérez Carbonell (DOMD.164/98), Cap[s]. Pablo Duplá Vallier, José Mª Velasco[665], Celestino García Antúnez (3º.Rgto.DOMD.42/99) Manuel Mendicuti Fernández (1º./3º.Bon.DOMD.61/98), Ángel Torres Illescas (DOMD.19-28Ene99), Comte Fernando Carreras Iragorri (DOMD.202/99), Cap[s]. Miguel Manella Corrales y Fermín Sojo Lomba (DOMD.51/99), Cap. Luis González Estefani (219/96) y (280/99), Cap[s]. José López Pozas, Ricardo Ruiz-Zorrilla, Leopoldo Olay Argüelles[666], Francisco Lozano Gorriti[667] y José Aguilera Mendo (DOMD.282/99), Cap[s]. Prudencio Borra y Antonio Cué (DOMD.242/99), Tte.Cor. Antonio Vidal Ruiz, 1er.Tte. José del Campo Duarte (DOMD.262/99), 2º.Tte. Pedro Echarte Azpiroz[668] (DOMD.260/99), Tte. Francisco Navarro Ayala (DOMD.219/00), Cap. Vicente Viñarta Cervera (DOMD.223/00).

Para reincorporarse a la Escuela de Guerra, los Cap[s]. de Ingenieros Ricardo Álvarez Espejo y Emilio del Toro Vila (DOMD.201/97). El oficial de estación de Comunicaciones y teniente auxiliar de Ingenieros Adolfo Giner Gil, presente en Cuba desde 24Feb.95-31Ago.98, se encontraba regresado a la Península en la Capitanía de Valencia en Dic.99 (284/99).

De los mandos jefes y oficiales enviados con sus Unidades o luego destinados al Distrito de Cuba para incorporarse a la campaña, y que a finales del mes de agosto se hallaban en la Península con licencia temporal, por R.O. (DOMD.27/98) causaron alta definitiva en España, a fin de que finalizada su licencia, se incorporaran a los destinos que les correspondieran: Por enfermedad, Tte.Cor. José Abeilhé Rivera (DOMD.29/99)[669]; Comte. Jacobo García Boule; Cap[s]. Pedro Carramiñana Ortega, Mauro García Martín, José García de los Ríos (DOMD.294/97) Fernando Martínez Romero (DOMD.42/99-262/99)[670], Ricardo Ruiz Zorrila, Miguel García Juliá[671], y 2º.Tte. E.R. Manuel Pérez Carbonell. En expectación de embarque, Tte.Cor. Florencio Limeses de Castro, Cap[s]. Félix Medinaveitia Vivanco, Jesús Pinedo del Castillo, Emilio Blanco Marroquí[672], 1er Tte. José Borrego Vázquez[673], 2º.Tte. ER Agustín Ibáñez Bañon (DOMD.186/97) y el Celador de fortificaciones Francisco Rozanes Miras. El Cap. Antonio Catalá Abad (DOMD.261/97) En la Península por asuntos propios el Comte. Ramiro Ortíz de Zárate. Alta en la Península; celadores Eduardo Echevarría y Joaquín Rodríguez, dibujante José Singler (DOMD.46/99).

Fallecieron en Cuba[674]: En Veguitas, el 1er Tte. José Ferrer Martínez (10Oct.95). En Bayamo, 1er Tte. (Cuba) Tomás Cousillas Barandiará (Nov.95). En Sancti Spírutus 1er Tte. (Cuba) Adolfo García Pérez (Santiago-DOMD.144/96). En la Habana Cap. (Cuba) Remigio Roa (31Jul.96-DOMD.244/96). En Manzanillo, Cor. (Cuba) Manuel Vallespín Sarabia (21Ago.96-DOMD.286/96). En la Habana, Comte. (Cuba) Juan Moreno Muñoz (15Sep.96-DOMD.286/96). En Ciego de Ávila, 1er.Tte. Julio Figueras Santa Cruz (28Oct.96.DOMD.4/97) y el 2º.Tte. Prudencio Pérez González (5Nov.96-DOMD.4/97). En la Habana, Rafael Fabregas Sagües (4Dic.96). En La Trocha, 1er.Tte. (4º.Rgto.) Tomás Matheu Oramás (1º./4º.-22May.97). Comte. Antonio Gómez Cruells (DOMD.141/97)[675]. En Morón (Puerto Príncipe) el 1er.Tte. Tomás Mateo Oramas (21May.97) y el 1er.Tte. Víctor Rojo Cid (21Jun.97). En Ciego de Ávila (Puerto Príncipe) el 2º.Tte. Pedro Arrazola Teruel (23Jun.97). En Habana (Habana) el 2º.Tte. Torcuato Bermúdez Hernández (13Jun.97) (DOMD.170/97[676]). Los 2os.Tte[s]. Andrés Saura, Pedro Arrazola y Luis Benegas en la Trocha Júcaro-

[664] Ascendido a comandante por méritos de guerra, en el combate de Guayabo (9Abr.96), permutó se u empleo por la Cruz de María Cristina (DOMD.65/98)E
[665] Baja en el Cuerpo a petición propia (DOMD.215/99)
[666] Retirado (DOMD.104/00)
[667] Regresado a Península y destinado a la Subinspección del l[er].Cuerpo (DOMD.42/99)
[668] Tres cruces del Mérito Militar, distintivo rojo (DOMD.253/97)
[669] Cruz del Mérito Militar por los servicios hasta fin de Mar.98 (DOMD.39/99)
[670] Excedente en la 2ª Región
[671] Destinado de nuevo a Cuba, quedó por enfermedad de alta en la Península (DOMD.245/97)
[672] Por la redacción de la "Cartilla de Telegrafía Óptica", ya en la Península, se le concedió la Cruz del Mérito Militar distintivo blanco (DOMD.203/97) y fue designado para formar parte de la comisión Liquidadora del Batallón Mixto de Ingenieros de Cuba (DOMD.233/00)
[673] Herido en campaña, de reemplazo en Sevilla (DOMD.237/97)
[674] Luis de Sequerra Martínez: "*Historial de las Unidades de Ingenieros en Ultramar*", pág. 336,7
[675] Según DOMD.177/99 se encontraba regresado en la Península
[676] Los tres fallecidos de "fiebre amarilla"

Morón[677]En Puerto Príncipe el Comte. (de Reemplazo) Pedro Larrinúa Azcona (19Oct.98/DOMD.232). El Cap. (Telégrafos) Ramón Masjuán Junca (8Abr.98/DOMD.159).

INCORPORACIÓN A LA PENÍNSULA

Por R.O. se estableció que la fuerza de Zapadores Minadores a su regreso de Cuba volvería a formar parte de los regimientos origen, no así la tropa de pontoneros, ferrocarriles y telégrafos, que, como los escuadrones expedicionarios, serían disueltas, quedando su personal afecto a las unidades de procedencia.

Se formaron las Comisiones liquidadoras de los cuerpos regresados de Cuba:

1º./3º.Bon. de Zapadores-Minadores el Comte. Enrique Carpio Vidaurre (DOMD.69/99)[678]. Constituyeron la Comte. Miguel de Bago Rubio, Cap. Felipe Martínez Méndez. 2º.Tte. Juan Chorva Miravet. Se agregó a la comisión el 1er.Tte. ascendido a Cap. José del Campo Duarte (DOMD.262/99).

-. Batallón de Telégrafos: Comte. Guillermo Aubarede Kierulf. Ap. Jorge Soriano Escudero. 1os.Ttes. Arturo Montel Martínez y Anselmo Otero Cossío Morales (Posteriormente se destinó al Cap. José Pardal Díaz (DOMD.243/99).

-. Batallón de Ferrocarriles: Comte. José Padrós Cuscó. Cap. Evaristo García Eguía. 2os.Ttes. Francisco de Paula Pablo y Francisco Sánchez Méndez.

Al regreso Quedaron afectos al 2º.Depósito de Reserva: Caps. José Tafur Funes, Luis Lorente Herrero y Fernando Martínez Romero. Al 3º.Depósito el 2º.Tte. Ricardo Sanz de Castellán (DOMD.68/99).

[677] *El Imparcial*, 28Dic.97
[678] Premiado por sus trabajos en la defensa de los puertos (22Abr.-30Agos.98) (DOMD.91/99)

7,1.- MATERIAL DE INGENIEROS TRASLADADO A CUBA

20 Heliógrafos.
62 Anteojos.
31 Gemelos de campaña.
62 Cajas para estación óptica.
31 Atalajes para íd.
61 Juegos de herrajes para cajas de íd.
31 Cajas de accesorios.
31 Brújulas alidadas sistema Piqué.
31 Linternas.
31 Curbímetros.
31 Relojes regulador Roskoff.
31 Juegos de banderas con astas y fundas.
31 Tiendas de campaña con juegos de soportes y conterones.
15 Trípodes de anteojo receptor.
31 Conterones para trípodes de anteojos.
41 Idem íd. de heliógrafos.
41 Fundas para heliógrafos.
31 Juegos de gafas ahumadas.
31 Tinteros, cartapacios, carteras de documentación y sellos de estación con sus accesorios.
73 Bultos conteniendo tubos de acero llenos de oxígeno, piezas de máquinas, compresores, volantes, etc.
89 Idem conteniendo tubos de acero llenos de oxígeno, bidones, hierro y lámparas cobre cristal para lámparas de proyección, etc.

Tren á lomo para 14 compañías de Zapadores Minadores.
88 Cargas de material de telegrafía óptica con sus correspondientes equipos de mulo.
9 Idem de íd. eléctrico con sus íd. íd.
6 Idem de íd. íd.
10 Heliógrafos, modelo antiguo con sus accesorios.
100 Estaciones completas de servicios telefónicos con 90 kilómetros de hilo conductor y accesorios.
20 Aparatos Mangín de 30 centímetros, con sus accesorios correspondientes, á excepción de los heliógrafos.
1 caja de accesorios de aparato Mangín.
41 Aparatos Mangín de 30 cm.
31 Idem íd. de 14 íd.
20 Reflectores Mangín de 30 cm.
100 Idem íd. de aparato de 14 cm.
Parque de dos unidades en pie de guerra para dos compañías de ferrocarriles.

,804 Barras de cal en tubos de hoja de lata.
360 Bultos de clorato de potasa, bioxido de manganeso y aparatos para producción de oxígeno
31 Bastes y sudaderos.

BIBLIOGRAFÍA

AL PIE DE LOS CAÑONES; *María Dolores Herrero Fernández-Quesada,*
Ed. Tabapress S.A. 1993
CÓDIGOS ANTIGUOS DE ESPAÑA; *Marcelo Martínez Alcubilla,*
Ed. José Gómez Camacho, Madrid 1865.
CRÓNICA DE LA GUERRA DE CUBA; *Rafael Guerrero,*
Ed. M. Maucci, Barcelona, 1895.
DE LA GUERRA; *Von Clausewitz*
Ed. Ejército, Madrid, 1978.
DIARIO OFICIAL DEL MINISTERIO DE LA GUERRA,
Años 1895-1900.
HISTORIA POLÍTICA DE LA ESPAÑA CONTEMPORÁNEA; *Melchor Fernández Almagro,*
Ed. Alianza, Madrid 1968.
HISTORIAL DE LAS UNIDADES DE INGENIEROS DE ULTRAMAR; *Luis Sequera Martínez*
Centro Geográfico del Ejército, 1.999
LA CONFIGURACIÓN DE LA MENTALIDAD MILITAR CONTEMPORÁNEA Y EL MOVIMIENTO INTELECTUAL CASTRENSE. EL SIGLO CRÍTICO 1800-1900 (Tesis Doctoral).*Pablo Fernandez-Pola*
Ed. Universidad Complutense. Madrid 2002.
LA CORRESPONDENCIA DE AZCÁRRAGA CON WEYLER SOBRE LA GUERRA DE CUBA´
Enrique de Miguel Fernández. Ed. UNED Alcira-Valencia, 2010.
LA ESPAÑA DE LOS REYES CATÓLICOS; *Ángel Rodríguez Sánchez* y *José Luis Martín,*
Ed. Espasa Calpe, Madrid 2004.
MEMORIAL DEL ARMA DE INGENIEROS Nº85, año CLXVII
Diciembre 2010.
MEMORIAL HISTÓRICO DE LA ARTILLERÍA ESPAÑOLA; *Ramón de Salas y Cortés,*
Ed. García, Madrid, 1831.
MI MANDO EN CUBA; *Valeriano Weyler Nicolau,*
Ed. Felipe González Rojas, Madrid, 1910.
REVISTA DE HISTORIA MILITAR;; *Joaquín de Sotto y Montes*
Ed. Instituto de Historia y Cultura Militar. Madrid, 1968
REVISTA DE CULTURA MILITAR Nº 1*: Miguel Alonso Baquer,*
Ed. Universidad Complutense, Madrid 1989.
TEMAS DE HISTORIA MILITAR: IIº CONGRESO DE HISTORIA MILITAR; *Ramón Salas Larrazábal,*
Ed. Servicio de Publicaciones del EME. Colección Adalid, 1988.
TERCER REGIMIENTO DE ZAPADORES Y MINADORES. CAMPAÑA DE CUBA (1895-1898)
José Ferrándiz Poblaciones. Centro de Historia y Cultura Militar (Valencia).

PERIÓDICOS Y REVISTAS 1.895-1898
El Correo Militar, La Correspondencia Militar, La Correspondencia de España, El Liberal, La Vanguardia, La Época, Siglo Futuro, El Imparcial, Las Provincias, El Mercantil Valenciano, La Dinastía, Revistas Ejército y Tierra Mar y Aire,
Diplomacia Siglo XXI (2014).

DIBUJOS Y FOTOGRAFÍAS
Blanco y Negro, 1895-1898.
Crónica de la Guerra de Cuba, 1895.
El Globo Ilustrado, 1866.
La Ilustración española y americana, 1896.
La Ilustración ibérica, 1895-96.
Nuevo Mundo, 1895.

Militares fallecidos en la Campaña de Cuba 1895-1898

Aunque existen discrepancias en el número de efectivos militares enviados y fallecidos en la Isla de Cuba, y en el coste de la campaña, los datos recogidos por Melchor Fernández Almagro en su obra "Historia Política de la España contemporánea 1897/1902" muestran que desde el 4 de mayo de 1895 hasta el 30 de junio de 1898 los recursos arbitrados sumaban al menos 1.554.447.500 pesetas, y que el personal militar enviado en diferentes expediciones ascendieron a 20 generales, 6.015 jefes, 6.222 oficiales y 180.431 clases y soldados, que incrementaron la guarnición de la Isla de unos 12.000.

De ellos fallecieron:	Generales	Oficiales	Soldados
En combate	1	60	1.314
Por heridas	1	81	704
Fiebre amarilla		313	13.000
Otras enfermedades		127	40.000

TOTAL: 55.018 militares.

Fernando Redondo Díaz, coronel de Infantería destinado en el Servicio Histórico Militar, cita como bajas durante la guerra 1895-1898:
En combate, muertos o heridos: 3.798. Por fiebre amarilla, 20.801. Otra enfermedades, 30.083: Total fallecidos 54.682 militares

Pedro Pascual Martínez escritor en la revista de Historia Militar, en "Combatientes muertos y prófugos en las Guerras de Cuba", según datos del Ministerio de la Guerra, agrega a las bajas 9 prisioneros, 15 desaparecidos, 33 suicidados y 2 fusilados:
En combate, 2.032 muertos y 1.069 a consecuencia de las heridas, 16.329 por el vómito y 24.959 por enfermedades diversas. Total, 44.389[1]

Enrique de Miguel Fernández, publicado en el Boletín de la Real Academia de la Historia (Tomo CCVII. Cuaderno II. Pág. 295-32), cuantifica en 48.235 repatriados antes de terminar la guerra (8Oct.97-May.98) de los que según estimación fallecieron en la travesía el 0,77% (371). Del número total de combatientes repatriados al terminar la guerra; 146.261 militares entre el 10Ago.98 y el 15Abr.99, los fallecidos en las travesías, 1.342 (0,92%); en los hospitales de llegada, 1.684 (1,15%); en otros hospitales y Cruz Roja, 397 (0,27%); y por estimación de los fallecidos en sus domicilios, 200 (0,14%); suman en total 3.623 (2,47%)[2].

La parte cubana en la "II Guerra de Cuba o de Independencia (1895-1998)", cifra como muertos del ejército español 45.100 militares, de ellos 44.300 soldados (41.000 por enfermedades; 92,5%), y los heridos y enfermos que fallecieron en la Península los cifra en 800[3].

---

[1] Citados por Luis Sequera Martínez en *:"Historial de las Unidades de Ingenieros en Ultramar",* Centro Geográfico del Ejercito, 1999, pág.81
[2] Enrique de Miguel Fernández:: *"Balance de la Repatriación de Cuba*." Advantia, Comunicación Gráfica S:A. Madrid.2010, pág[s]. 27 y 141
[3] José Cantón Navarro*: "Historia de Cuba"* Simar SA. La Habana. Cuba. 2000



La 3ª Región Militar se extendía por Valencia Castellón, Alicante, Murcia, Albacete y Cuenca, con la capital en Valencia, de cuyas zonas de reclutamiento (Castellón, Murcia, Játiva, Cuenca, Valencia, Alicante, Lorca y Albacete) se nutrían regularmente las unidades de las Divisiones. En Valencia, cuartel de San Juan de la Ribera, se hallaban acantonados los regimientos:

Lanceros de Sagunto núm. 8 y Cazadores de Sesma núm. 22.

Del Sagunto fueron destinados a Cuba:

160 soldados con el escuadrón expedicionario (6ª Expedición).
Para reposición de efectivos (11ª Expedición); 25 individuos de tropa (DO.134/96).
Formación del regimiento Alfonso XIII (12ª Expedición); 37 individuos de tropa (DO.272/96).

Del Sesma fueron destinados a Cuba:

155 soldados con el escuadrón expedicionario (8ª Expedición).
Para cubrir bajas; 36 soldados (DO.244/95).
Formación del regimiento Alfonso XIII; 23 individuos de tropa (DO.272/96).

Para reposición de bajas en el vapor *Fargas* embarcaron en Valencia:

1 Tte. Cor., 2 Comtes., 1 Cap., y 456 solds. (DO.1647).

Fallecidos en la campaña

	SAGUNTO Nº 8	SESMA Nº 22[4]
Combate	2	1
Fiebre amarilla	7	6
Enfermedad común	12	9
Baja por inutilidad	4	1
Repatriados enfermos/inútiles	8	8
TOTAL	33	25

Bajas de Caballería procedentes de la 3ª Región Militar[5]

Combate	6	Albacete	53
Fiebre amarilla	71	Alicante	26
Enfermedad común	73	Castellón	19
Repatriados:		Cuenca	18
Inútiles, enfermos…	51	Murcia	52
		Valencia	33
TOTAL	201		201

[4] Según datos obtenidos de publicaciones oficiales y de prensa
[5] Id

[6]



[6] Nuevo Diccionario Enciclopédico Ilustrado “CALLEJA”. 1915

PROCEDENCIA DE LA TROPA DE CABALLERÍA DESTINADA A LOS ESCUADRONES EXPEDICIONARIOS:

Iniciado el alzamiento en Cuba, a las fuerzas de la Península, mediante la llamada a filas de 45.000 reclutas por OC.15Feb/95 (DO.38), se les ordenó completar la fuerza reglamentaria en revista, establecida para los regimientos de Caballería en 400 hombres, por lo que el Regimiento Sagunto núm. 8, debió obtener de la Zona núm. 51 (Lérida) 91 hombres, más 49 que quedarían en licencia ilimitada. El Regimiento **Sesma** núm.22, de la Zona núm. 9 (Almería) recibiría 94 hombres y 43 quedarían en licencia ilimitada[7].

Se llamó a concentración 22 reclutas de la Zona de Lérida para el Regimiento de Caballería Sagunto, y 22 de la Zona de Almería para el Regimiento **Sesma**.

En llamamiento extraordinario el Regimiento Sagunto extrajo de cada una las Zonas núm. 18 (Castellón) y núm. 25 (Játiva) 10 reclutas, y el Regimiento **Sesma** de la Zona núm. 20 (Alicante) 20 reclutas.

Por RD. 25Jul.95, (DO.165) se autorizó al Ministro de la Guerra a llamar a filas a las clases e individuos de tropa del reemplazo 1891 que se hallaran en situación de reserva activa.

Para cubrir las bajas producidas por el envío a Cuba de las últimas fuerzas (DO.165/95), se llamó al servicio activo a 12.000 reclutas excedentes de cupo del reemplazo de 1894: Al Regimiento Sagunto le correspondieron 160 hombres de las Zonas de Castellón, Murcia, Játiva, Cuenca, Albacete, Barcelona y Lérida (23Ago.95).

Con fecha 27Oct.95, se determinan las Zonas de donde debían obtener reclutas el regimiento de Caballería Lanceros de Sagunto núm. 8: De Lérida núm. 57, 262 reclutas.

Se llamó al servicio de las armas a 85.000 hombres de los sorteados por RO.15Ago.95 (DO.182) para reemplazar el número de bajas de todas las armas y cuerpos de las unidades de la Península, 22.000 hombres para el Distrito de Cuba y 2.000 para los de Filipinas y Puerto Rico. Al Regimiento Sagunto núm. 8 le correspondieron 202 hombres de la Zona de Lérida núm. 51, y al **Sesma** núm. 22, 275 de la Zona de Almansa núm. 9 y 58 de la Zona de Granada núm. 34 (DO.240/95).

Por no ser suficiente el número de 4.063 hombres que por OC. 30Ago.94 (DO.180) se habían destinado al Ejército de Cuba, se dispuso que de los reclutas últimamente sorteados se procediera a la concentración y embarque entre el 10/20Mar. de un contingente de 2.400 soldados (DO.51/95). Al 3º Cuerpo de Ejército (Valencia) le correspondieron 400 hombres.

Por Circular de Reclutamiento y Reemplazo de 23Jun.96, en lo sucesivo, el reclutamiento para el Regimiento Lanceros de Sagunto, se realizaría a través del Regimiento de Reserva Lérida 29; Zonas Zaragoza núm. 33, Manresa núm. 39, Villafranca del Penedés núm. 46 y Lérida núm. 51 (DO.139/96). El reclutamiento para el Regimiento Cazadores de **Sesma**, se realizaría a través del Regimiento de Reserva Granada 42, Zonas Almería núm. 9 y Granada núm. 34 (DO.139/96).

[7] Situación en la quedan los excedentes del número que completa la fuerza reglamentaria.

Para incremento y reposición de los efectivos de Caballería en la Isla se solicitó del Arma la contribución de 1 Tte.Cor., 2 Comte[s]. 1 Cap. y 456 sold[s]. Los mandos por sorteo, si no hubiese voluntarios, la tropa se distribuyó entre los Cuerpos, correspondiendo al Regimiento Sagunto núm. 8, 25 individuos, que deberías estar dispuestos para embarcar con la 11ª Expedición (DO.164/96)[8]. En el regimiento Sagunto se procedió al sorteo de los soldados designados para asar a Cuba (28Sep.96).

De la 3ª Región Militar, se sortearon para Caballería 320 reclutas (188 para la Región y 132 para la 4ª), que podían acogerse a la sustitución, o a la redención establecida en mil quinientas pesetas o dos mil, pasado el primer plazo. Se prepararon para embarcar en la 12ª Expedición.

La tarde del día 4 de diciembre de 1896 salieron en tren para Sevilla 54 soldados de los regimientos Sagunto y **Sesma** ara formar parte del regimiento expedicionario para formar parte del Ejército de Cuba en Bayamo, Alfonso XIII núm. 32.

La Circular del mismo departamento del Ministerio de la Guerra de 20Feb.97, dispuso la concesión de licencia absoluta a los individuos del primer reemplazo de 1.885, a medida que cumplieran los doce años de servicio, de acuerdo a la Ley de Reclutamiento (DO.23/97).

En Nov.97 se hizo un llamamiento de reclutas para el servicio en activo de las armas del cupo de la Península, correspondiendo al Regimiento **Sesma** núm. 22, 9 de Almería y 34 de Granada. Al Regimiento Sagunto núm. 8, 33 de Tarragona (DO.276/97).

La posibilidad de acogerse los reclutas a inutilidades, exenciones, redención o sustitución, a veces hasta el momento del embarque[9], la diferente Región y Zona de procedencia según el momento de ser llamados a filas, el destino entre unidades para completar plantillas, la formación de unidades heterogéneas, los errores en nombres o apellidos transcritos en documentos oficiales o periodísticos en listas de distinguidos, repatriados o fallecidos, distorsionan el conocimiento, aunque en pequeña proporción, el origen de los reclutas encuadrados en determinados cuerpos de Caballería e Ingenieros.

La pensión anual a los padres de cabos y soldados en situación de pobreza, y para los sargentos por fallecimiento en la batalla, a consecuencia de las heridas, o por fiebre amarilla (vómito) era de 182,50 pesetas anuales, a percibir a partir del día siguiente a la solicitud de dicha pensión

NOTA: En algunos partes de fallecidos en la campaña, los soldados pertenecientes a los escuadrones Sagunto o **Sesma**, pueden estar incluidos como pertenecientes a los regimientos Sagunto o Reina, al formar con ellos unidades operativas con personal de varios escuadrones.

[8] Según Las Provincias (21-24Ag.96); Soldados del Rgto. **Sesma** habían sustituido a 43 infantes del batallón Tetuán.

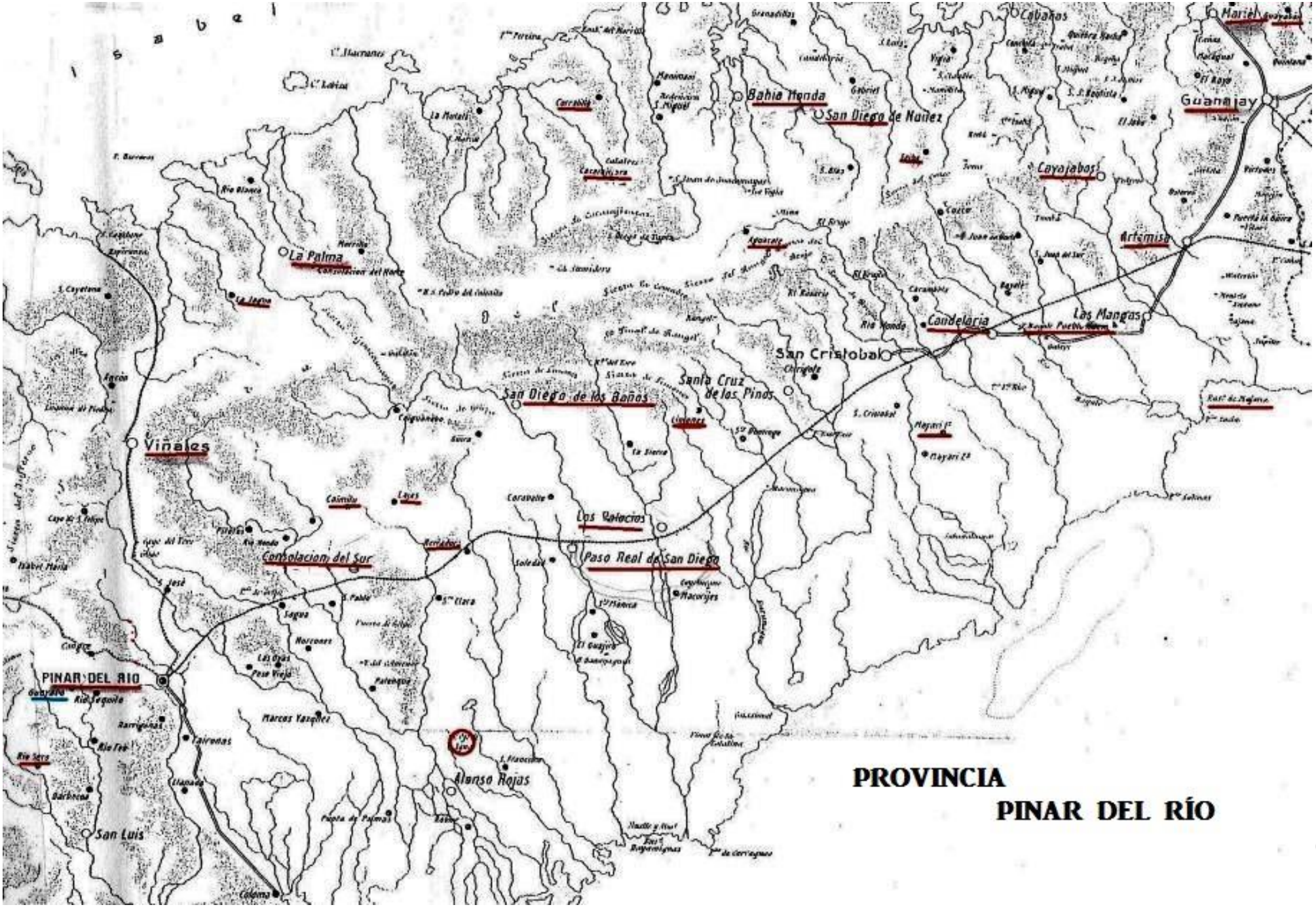
Isabel
Bahia Honda
San Diego de Nuñez
Cayajabos
Artemisa
Guanajay
Mariel
La Palma
Candelaria
Las Mangas
San Cristobal
Santa Cruz de los Pinos
San Diego de los Baños
Viñales
Los Palacios
Consolacion del Sur
Paso Real de San Diego
PINAR DEL RIO
Alonso Rojas
San Luis
PROVINCIA
PINAR DEL RÍO

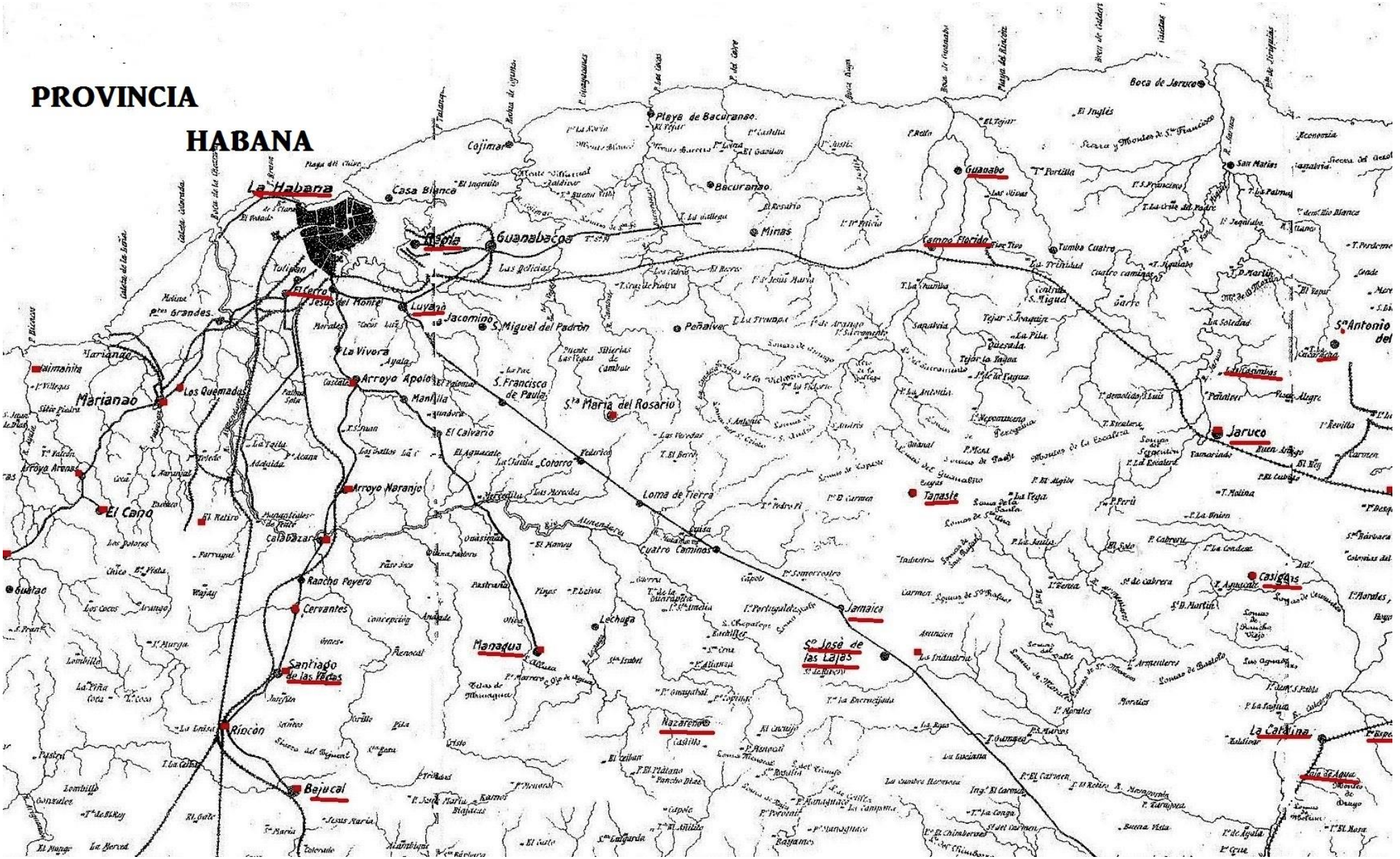
PROVINCIA
HABANA
La Habana
Casa Blanca
Cojimar
Playa de Bacuranao
Bacuranao
Minas
Guanabo
Boca de Jaruco
Campo Florido
Tumba Cuatro
Guanabacoa
Rapla
Tulipán
El Cerro
Jesús del Monte
Luyanó
Jacomino
S. Miguel del Padrón
Peñalver
Marianao
Los Quemados
La Vivora
Arroyo Apolo
Manilla
S. Francisco de Paula
Sta María del Rosario
El Calvario
Arroyo Naranjo
Cotorro
Loma de Tierra
Tapaste
Jaruco
Sn Antonio del
Casiguas
El Cano
Calabazar
Rancho Poyero
Cervantes
Santiago de las Vegas
Rincón
Bejucal
Guatao
Managua
Lechuga
Cuatro Caminos
Jamaica
Sn José de las Lajas
Nazareno
La Catalina
Cajo de Agua


PROVINCIA
MATANZAS
MATANZAS
Puerto Escondido
Corral Nuevo
Yumuri
La Cumbre
Mocha
Campana
Arroyo la Vieja
S. Fran.co de Paula
Sta Ana
Magdalena
La Bija
Sabanilla del En.dor
Cabezas
Vieja Bermeja
La Lima
Alfonso XII
Las Cañas
Estante
Galeòn
La Union
Bolondrón
Güira
Rio de Auras
S. Andrés
Trinidad
Guanabana
Limonar
Sumidero
Caobas
La Palma
S. Miguel
La Ciara
Guamacaro
Esperanza
Vista Alegre
Pendejeras
Cardenas
Guàsimas
Sales
El Varadero
Jucaro
Siguaguas
Mameyes
Esquina de Teja
Lagunillas
Conteras
Robles
Coliseo
Cimarrones
Cañongo
Rancho del Medio
Recreo
Las Minas
Altamisal
Guamutas
Sabanilla de la Palma
Hato Nuevo
Itabo
La Teja
Sabanas
Ciénaga de Binanasi
Ciénaga del Majaquillar
Jovellanos
Ramchuelo
Rio Nuevo
Corral Falso
Navajas
Isabel
Cuevitas
Venturilla
Guanajales
Guayabo Largo
Guareiras
Cumanayagua
Colón
Piedras
Pijuan
Cervantes
Perico Viejo
Banagüises
Sumidero
El Roque
Quintana
Altamisal
Rio Blanco
Dolores
Montalvo
Manjuaries
Ciénaga de Arriba
Jardines
Estancia
Cayo

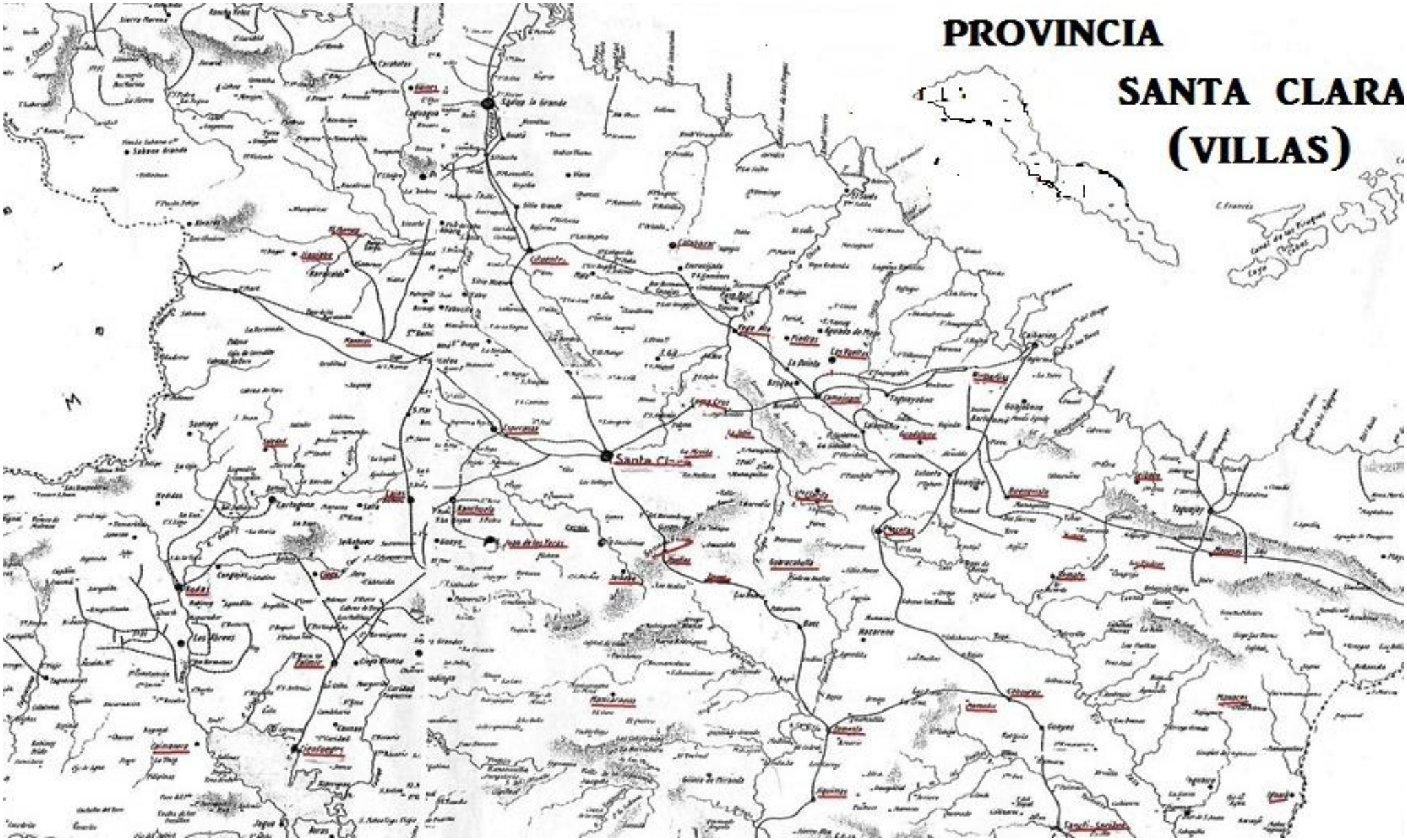
PROVINCIA
SANTA CLARA
(VILLAS)

CABALLERÍA RGTO./ESC.	EMPLEO	APELLIDOS NOMBRE	FECHA	MOTIVO	LUGAR	REFª.	NATURAL
Sagunto	Sold.	Abadía Muñoz, Francisco	30Ago.96	Enfermedad común	Bejucal (Habana)	DO. 28/97	Vélez Málaga
Reina **Sesma**	Sgto.	Acerón Ibáñez, Lorenzo	26Nov.97	Fiebre amarilla	Sancti Spíritus (Santa Clara)	Gazeta 269/98	Fuentes Teruel
Sagunto	Sold.	Acuña Hernández, Asensio	9Oct.97	Enfermedad común	S. Antonio de los Baños. (Habana)	Gazeta 263/98	Habana Habana
Reina	Sold.	Aguado Rodríguez, Sotero	3Sep.96	Fiebre amarilla	Habana (Habana)	DO. 4/97	Oncilla Toledo
Sagunto Sagunto	Sold.	Aguirraus Culet, Alfonso	23Sep.97	Enfermedad común	Habana (Habana)	DO. 196/98	Habana Habana
Pizarro	Sold.	Alarcón Garrido, Antonio	30Dic.96	Fiebre amarilla	Habana (Habana)	DO. 14/1/98	Tarancón Cuenca
Príncipe	Sold.	Alcázar Conesa, Ginés	11Abr.96	Enfermedad común	Puerto Príncipe	DO. 11/6/96	Murcia
Villaviciosa	2ºTte.	Alcoba Cabrera, Pablo	10May.97	Enfermedad común	Habana	DO. 170/97	
Príncipe	Sold.	Alepuz Pérez, Santiago	10Sep.98	Enfermedad común	Habana	DO. 27/05/00	Alpuente Valencia
Príncipe	Sold.	Alepuz Pérez. Anastasio	10Sep.98	Enfermedad común	Regla (Habana)	DO. 1/06/00	Alpuente Valencia
Sagunto	Sgto.	Alfonso Gil, Pedro	16Jul.96	Fiebre amarilla	Pinar del Río (Pinar del Río)	DO. 28/97	Cervera Logroño
Numancia	Sold.	Aliaga Botia, Francisco,	3Oct.98	Enfermedad común	Matanzas	DO. 5/6/00	Pliego Murcia
Camajuaní	Sgto.	Aliara Pallarés, José	19Abr.96	Enfermedad común	Remedios	DO. 11/6/96	
Reina	Sold.	Alonso Bernárdez, Juan	5Oct.98	Enfermedad común	Sancti Spíritus (Santa Clara)	DO. 121/00	Castoreiba Orense
Sagunto	Herrador	Alonso García, Juan	9Ago.96	Enfermedad común	Santa Clara (Santa Clara)	DO. 280/96	Almería Almería

Pizarro	Sold.	Álvarez Bermejo, Juan	27Feb.97	Combate	Santa Teresa	DO. 14/6/98	Olivares del Júcar Cuenca
Sagunto	Sold.	Álvarez Sáez, José	17Nov.96	Fiebre amarilla	Sancti Spíritus (Santa Clara)	DO. 124/97	Samarra Salamanca
Reina **Sesma**	Sold.	Álvarez (Romero) Francisco	11Oct.97	Fiebre amarilla Enfermedad común	Santa Clara (Santa Clara)	DO. 279/99	Granado Huelva
Reina	Sold.	Amat Borrás, Pedro	11Jul.97	Enfermedad común	Habana (Habana)	Gazeta 195/98	Sans Barcelona
Reina	Sold.	Andreu García, Fernando	3Nov.97	Enfermedad común	Sancti Spíritus (Santa Clara)	DO. 38/99	Velez Rubio Almería
Reina	Sold.	Anduela García, Dionisio	1Oct.98	Enfermedad común	Sancti Spíritus (Santa Clara)	DO. 121/00	Obases Guadalajara
Reina **Sesma**	Sold.	Aráez Santa Cruz, Domingo	26Ot.97	Repatriado (Rgto. **Sesma**)	Santander	DO. 253/97	Orihuela Alicante
Borbón	Sold-	Aragonés Gutiérrez, Manuel	17Nov.96	Combate	Güira Melena (Habana)	DO. 177/97	Illora Granada
Sagunto	Sold.	Arana López, Francisco	6Jul.96	Fiebre amarilla	San Cristóbal (Pinar del Río)	DO. 24/96	Unfin Navarra
Numancia	Cab.	Aranda Sánchez, Toribio	13Oct.95	Fiebre amarilla	Sancti Spíritus (Santa Clara)		
Reina Reina	Sgto.	Arias Álvarez, Manuel MM (DO. MM.55/98)	4Nov.97	Enfermedad común	Santa Clara (Santa Clara)	DO. 11/99	
Reina	Sold.	Arisco León, Cirilo	16Sep.97	Fiebre amarilla	Sancti Spíritus (Santa Clara)	DO. 162/98	Arganda Madrid
Reina	Sold.	Arjona Figueras, Francisco	14Ag.97	Fiebre amarilla	Sancti Spíritus (Santa Clara)	Gazeta 217/98	Alatoz Albacete
Sagunto **Sagunto**	Sold.	Artiaga España, Antonio	18Jul.96	Fiebre amarilla	Santa Clara (Santa Clara)	DO. 252/96	Astros Lérida
Sagunto **Sagunto**	Sold.	Arústegui Bellido, Domingo	21Oct.97	Repatriado enfermo (Rgto. Sagunto)	Cádiz	DO. 279/97	Benicacid Castellón
Príncipe	Sold.	Asensi Campos, Miguel	30Ago.95	Fiebre amarilla	Puerto Príncipe (Puerto Príncipe)		Bétera Valencia

Sagunto	Sold.	Avilés Díaz, Ramón	12Jun.98	Herida			Cuba
Albuera	Sold.	Ayuso, Valerio	4Oct.96	Desintería	Repatriado (Vapor “Santo Domingo”)	Crónica pág.485	Cuenca
Pavía	Sold.	Azudo Pérez, Domingo	5Jul.97	Fiebre amarilla	Habana (Habana)	DO. 9/7/98	Sorifar Alicante
Sagunto	Sold.	Badía Forte, José	27Dic.98	Fiebre amarilla			Lérida
Sagunto	Sold.	Bafúe Esande, Ángel	13SEp.97	Enfermedad común		DO. 21/08/98	Navarra
Sagunto	Sold.	Bairo Martín, Luis	3Nov.97	Fiebre amarilla	Isabela Sagua (Santa Clara)	DO. 2/99	
Príncipe	Sold.	Balaguet Forquet, Matías	1Jun.98	Enfermedad común	Campamento 25 (Puerto Príncipe)	DO. 1/6/00	Villores Castellón
Sagunto	Sold.	Balderiza Guillén, Julio	26Ene.98	Baja enfermedad (Rgto. **Sagunto**)	Cádiz	DO. 103/98	Casas de Lázaro Albacete
Reina	Sold.	Balero Caro, Alfonso	10Dic.97	Enfermedad común	Habana (Habana)	Gazeta 356/98	Santiago Cáceres
Alfonso XIII	Sold.	Ballodre Flores, Francisco	3Oct.98	Enfermedad común	Sanatorio de las Vegas (Habana)	DO. 121/00	Granada Granada
Príncipe	Sold.	Bañón Calabuig, Agustín	23Ago.98	Enfermedad común	Remedios (Santa Clara)	DO. 15/05/00	Valencia Valencia
Sagunto **Sagunto**	Sold.	Barber Sabater, Jerónimo	12Ago.96	Fiebre amarilla	Santa Clara (Santa Clara)	DO. 286/96	Albueri Lérida
Sagunto **Sagunto**	Sold.	Barberá Minguez, Antonio	21Oct.97	Repatriado enfermo (Rgto. **Sagunto**)	Cádiz	DO. 279/97	Burjasot Valencia
Villarrobledo	Sold.	Barceló Prado, Juan		Fiebre amarilla			Valencia
Sagunto	Sold.	Barragán, Victoriano	22May.96	Enfermedad común	Santa Clara (Santa Clara)	DO. 156/96	Almería
	Tte.	Barraquer Muños, Faustino	20Ags.97	Fiebre amarilla	San José de Lajas (Habana)	DO. 221/97	

Reina	Sold.	Barrrios Lloveras Francisco	23Jun.98	Herida	Mapas (Santa Clara)	Gazeta 165/00	Viana Orense
Sagunto	Sold.	Bastida Guardia, Francisco	21Nov.97	Fiebre amarilla	Habana (Habana)	Gazeta 269/98	San Ramón Lérida
Sagunto	Sold.	Bautista Menela, Gerardo	17Ago.96	Enfermedad común	Matanzas (Matanzas)	DO. 286/96	Aldeanueva Cáceres
Reina	Sold.	Bedes Roldán, José	6Jun.96	Fiebre amarilla	Unión Reyes (Matanzas)	DO. 224/96	Castelduris Lérida
	Sold.	Bernal Martínez, Antonio	26Feb.98	Repatriado (Rgto. **Sesma**)	Cádiz	DO. 03/04/98	Palma Murcia
Reina	Sold.	Bernal Solís, Vicente	20Oct.96	Combate	Calabazar (Habana)	DO. 41/97	V.Manrique Sevilla
Sagunto	Sold.	Berriez Julio	4Oct.97	Enfermedad común	S. Antonio de los Baños (Habana)	Gazeta 263/98	Cárdenas Matanzas
Sagunto **Sagunto**	Sold.	Biedma García, Manuel	4May.96	Inútil (Inválido)	Fortín de Fabia (Matanzas)	DO. 182/00	1ª RM
Sagunto	Sold.	Bisma Muñoz, Miguel	17Nov.96	Fiebre amarilla	Santa Clara (Santa Clara)	DO. 124/96	Bediros Jaén
Alfonso XIII	Sold.	Blanco Ferrero, Valentín	24Oct.97	Enfermedad común	Habana (Habana)	DO. 1/10/98	Campa Valencia
Hernán Cortés Numancia	Sold.	Bleda Gil, Casimiro	19Feb.98	Combate	San Andrés (Puerto Príncipe)	DO. 10/7/98	Tobarra Albacete
Numancia	Sold.	Bolinches Orobal, Salvador	19Feb.98	Enfermedad común	Habana (Habana)	DO. 7/3/00	Carcagente Valencia
Alfonso XIII	Herrador.	Bordás Albalat, Antonio	12Oct.97	Fiebre amarilla	Regla (Habana)	DO. 22/98	Cinc Torres Castellón
Sagunto	Sold.	Borjas Sánchez, Francisco	3Dic.96	Fiebre amarilla	Manicaragua (Santa Clara)	Gazeta 168/98	Montoro Córdoba
	Sold.	Borrás Vidal, Ramón	26Feb.98	Repatriado (Rgto. **Sesma**)	Cádiz	DO. 03/04.98	Benidor Castellón
Sagunto	Sold.	Bra Roque, Antonio	16Jul.96	Fiebre amarilla	Santa Clara Santa Clara)	DO. 252/96	La Gralla Lérida

Reina	Trompeta	Brauro Sabaté, José	2Oct.97	Fiebre amarilla	Sancti Espíritus (Santa Clara)	DO. 22/98	Ptrecauso Tarragona
Sagunto **Sagunto**.	Sold.	Burguet Benios, Francisco	Ene.98		Hospital Militar (Coruña)	DO. 180/00	Vilet Lérida
Reina	Sold.	Burniol Vidal, Juan	10May.97	Fiebre amarilla	Güines (Habana)	Gaceta 194/98	Palamós Gerona
Sagunto	Sold.	Burqueño Zazo, Petronilo	14Sep.98	Enfermedad común	Matanzas (Matanzas)	Gazeta 168/00	Zoalarrubia Badajoz
Príncipe	Sold.	Cabrera Cabrera, Juan	12Nov.98	Enfermedad común	Santa Clara (Santa Clara)		Pego Alicante
Príncipe	Sold.	Cáceres Nicolás	14Ago.98	Enfermedad común	Remedios (Santa Clara)	DO. 11/5/00	Lorca Murcia
Numancia	Sold.	Cadenetes Mateos, Miguel	24Jul.97	Fiebre amarilla	Aguacate (Habana)	DO. 24/7/98	Montferri Alicante
Sagunto	Sold.	Calderón Ayala, José	18Ago.96	Fiebre amarilla	Matanzas (Matanzas)	DO. 286/96	Monóvar Alicante
Numancia	Sgto.	Calderón Pérez, Pedro	11Ene.96	Enfermedad común	Ciego de Ávila (Puerto Príncipe)	DO. 22/3/96	Valencia Valencia
Sagunto **Sagunto**	Sold.	Caldía Martínez, Juan	26Nov.97	Repatriado (Rgto.**Sagunto**)	Cádiz	DO. 25/12/97	Cox Alicante
	Cab.	Cambronero Carrasco. Anselmo	6Nov.96	Repatriado (Rgto. **Sesma**)	Santander	DO. 20/11/.96	Lorca Murcia
Reina	Sold. Herrador	Campos Cerón, Andrés	26Jun.97 28Jun.97	Herido Fallecido	Sancti Spíritus (Santa Clara)	Gazeta 207/98	Alhama Murcia
Sagunto	Sgto.	Caneda Carballo, Pedro	16Ag.98	Enfermedad común	Matanzas (Matanzas)	DO. 103/00	Cambados Pontevedra
Sagunto	Cab.	Cano Ajá, Estanislao	27Jun.96	Enfermedad común	Laguna Canoa (Matanzas)	DO. 286/96	Guardarinco Santander
Reina	Sold.	Cano Cardós, Cecilio	29Ago.96	Fiebre amarilla	Habana (Habana)	DO. 294/96	Albatana Albacete
Reina	Sold.	Cano Márquez, Juan	19Nov.97	Enfermedad común	Sancti Spíritus (Santa Clara)	DO. 226/98	Alpera Albacete

Borbón 2ºEsc	Cab.	Carbonell Beltrán, Juan	2Dic.96	Enfermedad común	Habana (Habana)	DO. 4/8/97	Benifayó Valencia
Reina **Sesma**	Sold.	Carrasco Navarro, Alfonso	18Nov.97	Repatriado enfermo (Rgto. **Sesma**)	Coruña	DO. 279/97	Cartagena Murcia
Reina	Sold.	Carrete Carrete, Maximino	13Oct.97	Enfermedad común	Habana (Habana)	Gazeta 279/98	Buemallor León
Príncipe	Sold.	Carrillo Abellán, Francisco	16SEp.96	Fiebre amarilla	Sanatorio de las Vegas (Habana)	DO. 7/2/97	Alquería Murcia
Reina	Sold.	Carrillo Losado,	17Sep.97	Fiebre amarilla	Sancti Espíritu (Santa Clara)	DO. 188/98	Castel Blanco. Sevilla
Sagunto Pavía	Sold.	Casado Hidalgo, José	12Sep.97	Fiebre amarilla	Cienfuegos (Santa Clara)	DO. 196/98	Arbohas Almería
Sagunto	Voluntario	Casañas Cangas, Lorenzo	9Oct.97	Enfermedad común	San Antonio (Habana)	Gaceta 264/98	Corralfalso Matanzas
Sagunto **Sagunto**	Sold.	Casillas Rosuldo, José	22Jun.97	Enfermedad común	Cienfuegos Santiago de Cuba	Gazeta 207/98	Prado del Rey. Cádiz
Alfonso XIII	Sgto.	Caspe Cisneros, Francisco	4Ago.97	Fiebre amarilla	Santa Clara) (Santa Clara)	DO. 201/99	Madrid Madrid
Sagunto	Sold.	Castellano Bautista, Francisco	30Mar.97	Enfermedad común	Candelaria (Pinar del Río)	Gazeta 180/98	Villaverde Albacete
Reina	Sold.	Castillejo Tejero, Antonio	22Nov.97	Enfermedad común	Trinidad (Santa Clara)	Gazeta 270/90	Rose Córdoba
Sagunto	Voluntario	Castillo Antequera, Santiago	17Nov.97	Enfermedad común	S. Antonio Baños (Habana)	DO. 226/98	Antequera Málaga
Reina	Sold.	Castillo Bonance, Eleuterio	25JUn.96	Fiebre amarilla	Güines (Habana)	DO. 22/98	Salamanca Huelva
Sagunto	Sold.	Castillo Domínguez Juan	6Ago.98	Enfermedad común	Matanzas (Matanzas)	DO. 109/00	V. Ardolejo Málaga
	2ºTte.	Castro Cabrera	13Nov.96			DO. 85/98	
Alfonso XIII	Sold.	Cayuela Hernández, Trinitario	23Jun.97	Fiebre amarilla		DO. 12/7/98	Orihuela Alicante

Reina **Sesma**	Sold.	Cebr Ortega Eugenio	5Ago.96	Fiebre amarilla	Sanatorio de las Vegas (Habana)	DO. 280/96	Competa Málaga
Sagunto	Tte.	Chavia	Ago.96	Fiebre amarilla	Habana	Dinastía 13Ago.96	
Rey	Sold.	Cifre Cerat, Jaime	8Ago.97	Enfermedad común	Guantánamo (Santiago de Cuba)	DO. 14/9/99	Salsadella Castellón
Reina	Sold.	Cocinero Luna, Pedro	22Jul.98	Enfermedad común	Sagua la Grande (Santa Clara)	Gazeta 116/00	Valladolid Valladolid
Reina	Sold.	Codos Martínez Juan	3Ago.96	Fiebre amarilla	Habana (Habana)	DO. 280/96	El Batán Albacete
	Sold.	Collado Eblidono. Alberto	2Feb.98	Repatriado (Rgto.Princesa)	Coruña	DO. 11/02/98	Villagordo Albacete
Sagunto	Trompeta	Conde Gallardo, Cirilo	17Oct.96	Fiebre amarilla	Santa Clara (Santa Clara)	DO. 59/97	Illescas Toledo
Sagunto	Sold.	Conejo Rivera, Manuel	11Mar.97	Fiebre amarilla	Remedios (Santa Clara)	Gazeta 178/98	Tainos Badajoz
Sagunto	Sold.	Consul Borral, José	19Oct.97	Enfermedad común	Habana (Habana)	DO. 22/98	Macipes Lérida
Sagunto **Sagunto**	Sold.	Coronado Quiñones. Marcelino	26Abr.98	Herido	Sancti Spíritus (Santa Clara)	DO. 96/00	Pozo Jaén
Reina	Sold.	Cortina Angulo, Francisco	25SEp.98	Fiebre amarilla	Sancti Spíritus (Santa Clara)	Gaceta 173/00	Madrid Madrid
Reina	Sold.	Crespo Juárez, Julián	17Jul.96	Combate	Ingenio Magdalena (Habana)	DO. 271/96	Arévalo Ávila
Sagunto	Sold.	Crespo Rupérez, Justo	30Jun.97	Fiebre amarilla	Placetas (Habana)	Gaceta 207/98	Piqueras Soria
Alfonso XIII	Sold.	Cubas Jiménez, Rogelio	10Sep.98	Enfermedad común	Habana (Habana)	DO. 109/00	Alcalá del Júcar. Albacete
Reina	Sold.	Cuenca Cuenca, Antonio	15Jun.96	Fiebre amarilla	Matanzas (Matanzas)	DO. 212/96	Montealegre Albacete
Sagunto	Sold.	Cueto Fernández, Idelfonso	13Ago.98	Fiebre amarilla	Placetas (Habana)	DO. 103/00	Jaén Jaén

Reina.	2ºTte.	Cuevas Trujillos, Francisco	9Nov.96	Enfermedad común	Ciego de Ávila (Puerto. Príncipe)	DO. 4/97	
Sagunto	Sold.	De Castro Mediavilla, José	26Ago.96	Fiebre amarilla	Matanzas (Matanzas)	DO. 294/96	Sabladín Cáceres
Sagunto **Sagunto**	Trompeta	De Gracia Fuertes, Eustaquio	10Feb.99	Repatriado enfermo Bronquitis -Curado-	Vapor Dresden Valencia	Cruz Roja	Fuentes Cañas Teruel
Sagunto	Sold.	De la Bella Cruz, Juan	8Nov.96	Fiebre amarilla	Matanzas (Matanzas)	DO. 83/97	
Numancia	Sold.	De la Cruz Gallego, Luis	15Mar.98	Combate	Los Negros (Santiago de Cuba)	DO. 29/4/00	Murcia Murcia
Reina	Sold.	De San Rafael, Carlos					
Sagunto	Sold.	Del Río González, Pablo	25Sep.96	Fiebre amarilla	Cienfuegos (Santa Clara)	23/02 97	Nava Palencia
Sagunto	Sold.	Del Río Ratón, Diego	25Ago.96	Fiebre amarilla	Santa Clara (Santa Clara)	DO. 294/96	Fernández Zamora
Reina	Sold.	Del Valle Martínez, Francisco	16Jul.96	Combate	Ingenio Magdalena (Habana)	DO. 271/96	Villalba Alcor Huelva
Alfonso XIII	Sold.	Delgado García, Cándido	10Sep.98	Enfermedad común	Habana (Habana)	DO. 20/5/00	Alcadozo Albacete
Pizarro	Sold.	Dero Orenga, Vicente	28SEp.95	Fiebre amarilla-	Habana (Habana)		Val de Veo Castellón
Sagunto	Sold.	Díaz Caballero, Antonio	1Ago.98	Enfermedad común	Matanzas (Matanzas)	DO. 101/00	Tocina Sevilla
Reina	Sold.	Díaz Camacho, Antonio	10Ago.98	Enfermedad común	Habana (Habana)	DO. 103/00	Inofos Huelva
Sagunto	Sold.	Díaz Campos, Severiano	29Jul.96	Fiebre amarilla	Sanatorio de las Vegas (Habana)	DO. 271/96	Guardamar Alicante
Villaviciosa	Cab.	Díaz Guerrero, Laureano	25Dic.97	Enfermedad común	Habana (Habana)	5/4/99	Peñas S.Pedro Albacete
Reina	Sold.	Díaz Sánchez, José	1Ago.98	Enfermo	Matanzas (Matanzas)	Gaceta 152/00	Tucina Sevilla

Reina	Sold.	Díaz Sánchez, José	28Ago.96	Fiebre amarilla	Habana (Habana)	30/12/96	Caudete Albacete
Pizarro	Sold.	Díez Díez, Pedro	26En.99	Repatriado enfermo Desintería-Curado-	Vapor Darmstardt Valencia	Cruz Roja	Castelfabid Valencia
A+lfonso XIII	Sold.	Dimas Vidal, Agustín	28Jun.97	Fiebre amarilla	Bejucal (Habana)		Castellón
Reina	Sold.	Dinan Matas, Juan	16Jun.96	Fiebre amarilla	Matanzas (Matanzas)	DO. 212/96	
Sagunto	Sold.	Domingo Tresas, José	2Nov.97	Enfermedad común	Cienfuegos (Santa Clara)	DO. 2/99	Lérida
Sagunto	Sold.	Domínguez Incógnito, José	3Ago.96	Fiebre amarilla	Santa Clara (Santa Clara)	DO. 280/96	Veladea Lugo
Sagunto	Sold.	Dorbal Estévez, Pedro	14Sep.98	Fiebre amarilla	Matanzas (Matanzas)	Gazeta 169/00	Córdoba Córdoba
Reina	Sold.	Doroteo Expósito, Pascual	6May.98	Enfermedad común	Habana (Habana)	DO. 99/00	Alatoz Albacete
Reina	Sold.	Dortudella, Agustín	9Ago.96	Fiebre amarilla	Sanatorio de las Vegas (Habana)	DO. 280/97	Carracedo León
Alfonso XIII	Sold.	Dunas Vidal, Agustín	28Jun.97	Fiebre amarilla	Bejucal (Habana)	DO. 10/7/98	Vicias Castellón
Reina	Sold.	Egen Navarro, Cristóbal	6Jul.97	Fiebre amarilla	Habana (Habana)	Gazeta 197/98	Cuevas Almería
Pizarro	Sold.	Egido Gómez, José	21Jul.97	Fiebre amarilla	Guines (Habana)	DO. 24/7/98	Alpera Albacete
Sagunto	Sold.	Elizara Hierro, Domingo	30Oct.96	Fiebre amarilla		DO. 23/397	Navarra
Borbón 2ºEsc	Sold.	Ermi Albert, Fernando	1May.96	Enfermedad común	Colón (Matanzas)	DO. 10/7/96	
Sagunto	Sold.	Escabia Escabia, José	5Abr.98	Enfermedad común	Cienfuegos (Santa Clara)	DO. 82/00	Jaén Jaén
Sagunto	Sold.	Escrides López, Casimiro	7Ag.98	Enfermedad común	Santa Clara (Santa Clara)	DO. 101/00	Edozani Navarra

Sagunto	Sold.	Escrirán Siles, José	19Feb.98	Baja Inútil (Rgto. **Sagunto**)	Cádiz	DO. 62/98	Povedilla Albacete
Sagunto	Sold	Esparraguirre Uzcari Cayetano	5Abr.98	Enfermedad común	Manzanillo (Santa Clara)	Gazeta 123/00	Echalar Navarra
Hernán Cortés	Sold.	Espín Antiaume, Blas	25Oct.97	Enfermedad común	Holguín (Santiago de Cuba)	DO. 1/10/98	Murcia Murcia
Sagunto	Cab.	Fernández Miguel	25Sep.96	Fiebre amarilla	Cienfuegos (Santa Clara)	DO. 23/2/98	Jaén Jaén
Reina	Sold.	Fernández José	21Nov.97	Enfermedad común	Sancti Spíritus (Santa Clara)	Gazeta 270/98	Castilla Huelva
	1ºTte.	Fernández Carballo, Norberto	7Dic.97		Holguín (Santiago de Cuba)	DO. 25/98ol	
Sagunto **Sagunto**	2ºTte.	Fernández Chacón, Anastasio	15Oct.97	Enfermedad común	Habana (Habana)	DO. 272/97	Madrid
Sagunto	Sold.	Fernández García, Domingo	8Jul.96	Fiebre amarilla	Santa Clara (Santa Clara)	DO. 243/96	Baldemalú Cáceres
Bayano	Sold.	Fernández López, Eloy	31Jul.98	Fiebre amarilla	Habana (Habana)	DO: 9/5/00	Hellín Albacete
Sagunto	Sold.	Fernández López, Marcelino	11Dic.97	Fallecido en combate	Santa Clara (Santa Clara)	Gaceta 163/98	FuenteCéspedes Burgos
María Cristina	Cab.	Fernández Moratada, Fulgencio	18Mar.96	Repatriado enfermo	Cádiz	DO. 76/96	Pica de Fúcar Cuenca
Sagunto	Sold.	Fernández Muñoz, Francisco	23Sep.96	Fiebre amarilla	Cienfuegos (Santa Clara)	DO. 41/97	Lillo Toledo
Reina	Sold.	Fernández Rodider, Félix	21Sep.96	Fiebre amarilla	Sagua la Grande (Santa Clara)	DO. 41/97	Alcantud Cuenca
Reina	Sold.	Fernández Viera Doroteo	16Ene.97	Fiebre amarilla	Habana (Habana)	Gazeta 162/98	Ámbito Madrid
Borbón (2ºEscon.)	Sold.	Ferré Albert, Fernando	1May.96	Enfermedad común	Colón (Matanzas)	DO. 10/07/96	
Reina	Sold.	Ferrís, Francisco	10Nov.96	Fiebre amarilla	Güines (Habana)	DO. 83/97	

	Sold.	Flores Peña, Antonio					
Sagunto	Sold.	Francés San Martín José	22SEp.98	Enfermedad común	Matanzas (Matanzas)	DO. 119/00	Malpeis Lérida
Reina	Trompeta	Francisco Sabaté, José	2Oct.97	Fiebre amarilla	Sancti Spíritus (Santa Clara)	Gaceta 264/98	Prats Tarragona
Reina	Sold.	Fuentes García, Silvestre	27/Sep.96	Fiebre amarilla	San José de Lajas (Habana)	DO. 41/97	Alcadete Jaén
Reina **Sesma**	Sold.	Galdeán Galdeano, Francisco	26jun.96	Fiebre amarilla	Matanzas (Matanzas)	DO. 212/96	
Villaviciosa	Sold.	Galindo Pardo, Agustín	21Ago.97	Fiebre amarilla	Habana (Habana)	DO. 7/8/98	Villamoro Valencia
Pavía	Sold.	Gallardo Alonso, José	4Oct.96	Bronquitis	Repatriado (Vapor “Santo Domingo”)	Crónica pág.485	Crevillente Alicante
Reina **Sesma**	Sold.	Gallego Muñoz, Amadeo					
Reina **Sesma**	Sold.	Galofre Casas, Pedro	25Abr.98	Enfermedad común	Habana (Habana)	DO. 96/00	Masllorin Tarragona
	Sold.	García Cuevas, Guillermo	01/01/98	Repatriado enfermo (Rgto. Pavía)	Coruña	DO. 15/01/98	Villa de Ves Albacete
Reina	Sold.	Gaques García, Joaquín	19Jul.96	Fiebre amarilla	Calabazar (Habana)	DO. 29/10/96	Pto. Lumbreras Murcia
Numancia	2ºTte.	García Cervera, Francisco	1Oct.98	Fiebre amarilla	Habana (Habana)	DO. 2/12/98	Valencia
Hernán Cortés	Sold.	García García, Benito	9Sep.95	Fiebre amarilla	Santiago de Cuba (Santiago de Cuba)		Alcalá del Jucar Albacete
Príncipe	Sold.	García García, José	25Feb.98	Enfermedad común		DO.	Benijusa Alicante
Reina	Sold.	García García, Emilio	22Jul.98	Enfermedad común	Sancti Spíritus (Santa Clara)	DO. 71/00	Cañizate Albacete
Príncipe	Sold.	García Gusteos, Inocencio	1Oct.98	Enfermedad común	Sanatorio de las Vegas (Habana)	DO. 6/6/00	La Hinojosa Cuenca

Sagunto	Sold.	García Hidalgo, José	6Dic.96	Fiebre amarilla	Manicaragua (Santa Clara)	Gazeta 169/98	Sordán Salamanca
Tetuán	Sold.	García Huerta, Remigio	1Oct.96	Enfermedad común	Habana (Habana)	9/3/97	Tobarra Albacete
Príncipe	Sold.	García Pérez, José	1Oct.97	Fiebre amarilla	Placetas (Santa Clara)	DO. 11/10/98	Yecla Murcia
Reina	Sold.	García Pérez, David	14Ago.98	Enfermedad común	Gíbara (Santiago de Cuba)	DO. 112/00	Derojo Huelva
Sagunto	Sold.	García Pérez, Pascual	20Feb.98	Repatriado (Rgto. **Sagunto**)	Coruña	DO. 103/98	Lorca Murcia
Alfonso XIII	Sold.	García Pozo, Aniceto	9Jul.97	Fiebre amarilla	Habana (Habana)	DO. 2/6/00	Robledo Albacete
Hernán Cortés	Sold.	García Ródenas, Manuel	13Dic.96	Enfermedad común	Puerto Príncipe (Puerto Príncipe)	DO. 177/97	Águilas Murcia
Alfonso XIII	Sold.	García Sánchez, José	4Feb.97	Enfermedad común	Regla (Habana)		Pozo Hondo Albacete
	Sold.	Gargallo Ibáñez, Jacinto	20Dic.95	Combate	Siete Pasos		
	Sold.	Garrido Sánchez, Demetrio	31Ene.98	Repatriado (Rgto. Princesa)	Alicante	DO. 13/03/98	Pozo Rubio Cuenca
Reina	Sold.	Gasques García, Joaquín	19Jul.96	Fiebre amarilla	Calabazar (Santa Clara)	DO. 243/96	Pto. Lumbreras Almería
Villaviciosa	Sold.	Gavara Escobar, Joaquín	12Jun.97	Fiebre amarilla	Habana (Habana	DO. 16/7/98	Calasparra Murcia
Reina	Sold.	Gea Navarro, Cristóbal	7Jul.97	Fiebre amarilla	Habana (Habana)	DO. 165/98	Cuevas Almería
Alfonso XIII	Sold.	Gelabert Domínguez, Enrique	21Jul.97	Fiebre amarilla	Habana (Habana)	DO. 29/7/98	Cartagena Murcia
Sagunto	Sold.	Gelabert Gómez, Juan	17Sep.97	Fiebre amarilla	Cienfuegos (Santa Clara)	DO. 188/98	El Mesón Almería
Reina	Cab.	Genovés La Marca, Antonio	12Jul.96	Fiebre amarilla	Santa Clara (Santa Clara)	DO. 243/96	Reus Tarragona

Pizarro	Sold.	Giménez Oñate, Mateo	18Oct.98	Enfermedad común	Regla (Habana)		Madrigueras Albacete
Borbón 2ºEscon.	Sold.	Giral Regolí, Indalecio	12Ene.97	Fiebre amarilla	Enfermedad común	DO. 31/5/98	Nerpio Albacete
Comisión. Activa	Cte.	Girón Aragón, Rafael					
Sagunto	1ºTte.	Gómez Cabezas, Miguel	17Jun.98	Enfermedad común	Santa Clara (Santa Clara)	DO. 218/98	
Reina **Sesma**	Sold.	Gómez Fernández, Antonio		Baja.		DO. 103/98	Almería
Reina **Sesma**	Sold.	Gómez López, Manuel		Inútil	MM	DO. 113/00	Andalucía
Reina	Sold.	Gómez Piqueras, Pascual	14Ago.98	Fiebre amarilla		DO. 31/7/98	Alatoz Albacete
Sagunto	Sold.	Gómez Puente, Ignacio	13Dic.96	Fiebre amarilla	Santa Clara (Santa Clara)	DO. 177/97	Torce Valladolid
	1ºTte.	González de la Fuente, Manuel		Herido	Güines (Habana)	DO. 64/97	
Reina	Sold.	González Egea, José	8Ago.96	Fiebre amarilla	Colón (Matanzas)	DO. 294/96	Almería Almería
	2ºTte.	González García, Antonio	24Jun.97	Fiebre amarilla	Habana	DO. 170/97	
Reina	Sold.	González Gómez, Frutos	22Ago.96	Fiebre amarilla	Habana (Habana)	DO. 294/96	Palma del Río. Córdoba
Sagunto	Sold.	González González, Aniceto	29Sep.98	Enfermedad común	Santa Clara (Santa Clara)	DO. 119/00	Nerpio Albacete
	1ºTte.	González Novelles, Antonio	11Feb.97	Enfermedad común	Ciego de Ávila (Habana)	DO. 124/97	Baena Córdoba
Sagunto	Sold.	González Rodríguez Ignacio	11Ago.97	Fiebre amarilla	Placetas (Santa Clara)	Gazeta 224/98	Villadenil Orense
Sagunto	Sold.	González Román, Fernando	17Jul.97	Enfermedad común	Cienfuegos (Santa Clara)		Alcaraz Albacete

Bayamo	Sold.	González Romero, Claudio	28Ago.98	Enfermedad común	Regla (Habana)	DO. 15/5/00	Cartagena Murcia
Sagunto	Sold.	González Sánchez, Gregorio	8Mar.98	Enfermedad común	Manzanillo Santiago de Cuba	DO. 201/99	Chirabel Almería
Reina	Sold.	González Sánchez, Adolfo	23Ago.96	Fiebre amarilla	Sanatorio las Vegas (Habana)	DO. 294/96	Cartagena (La Palma) Murcia
Sagunto	Sold.	Goñi Estella, (Castillo) Pedro	14Ago.97	Fiebre amarilla	Placetas (Santa Clara)	Gazeta 223/98	Descartillos Navarra
Sagunto **Sagunto**	Sold.	Goñi Sainza Indalecio	20Ago.97	Enfermedad común	Placetas (Santa Clara)	Gaceta 224/98	Salinas de Oro. Navarra
	Sold.	Grau Grau, Monserrat	26Feb.98	Repatriado enfermo (Rgto. **Sesma**)	Cádiz	DO. 03/04/98	Orihuela Alicante
Sagunto **Sagunto**	Sold.	Grau Sonluz, Alfonso	20Feb.96	Herido Fallecido	San Juan de las Yeras (Santa. Clara)	DO. 127/96	
Sagunto **Sagunto**.	Sold.	Guardia Soler Pedro	9Sep.98	Enfermedad común	Manzanillo (Santiago de Cuba)	Gazeta 169/00	Coll de Anarejo Lérida
Príncipe	Sold.	Guardiola Fernández, José	23Jul.93	Enfermedad común	Artemisa	DO. 1/12/96	Jumilla Murcia
	Sold.	Guardiola Meri, Francisco	2Jul.97				
Hernán Cortés	Sold.	Guevara García, Jaime	31Ago.97	Fiebre amarilla	Sancti Espíritus (Santa Clara)	DO. 19/8/98	Lorca Murcia
Sagunto	Herrador	Guijarro Martín, Florentino	11Ene.97	Fallecido en combate.	Santa Clara (Santa Clara)	www. Istolacio	Fte. Céspedes Burgos
	Sold.	Guillén Rembae, Pedro	16Dic.97	Repatriado enfermo (Rgto. **Sagunto**)	Cádiz	DO. 12/01/98	Onda Castellón
Reina	Sold.	Gutiérrez Guillén, Gabriel	21Ago.98	Enfermedad común	Habana (habana)	Gazeta 159/98	Burgo Málaga
Sagunto	Sold.	Hayo Ruano, Francisco	17Nov.96	Fiebre amarilla	Santa Clara (Santa Clara)	DO. 124/96	Navales Jaén
Reina **Sesma**	Cab	Henau Triguero, Arturo	5Mar.98	Baja por enfermedad (Rgto. **Sesma**)	Coruña	DO. 62/98	Fornillon Murcia

Reina	Cab.	Heras Madepanial, Raimundo	1Ago.96	Fiebre amarilla	Habana (Habana)	DO. 280/96	Rodeglilla Guadalajara
Príncipe	Sold.	Hermoso Sobrino, José	6Oct.97	Enfermedad común	Cienfuegos (Las Villas)	DO. 16/9/98	Cartagena Murcia
Tetuán	Sold.	Hernández Juan, José	30Nov.95	Fiebre amarilla	Puerto Príncipe (Puerto Príncipe)		Campo de Mirra Alicante
Hernán Cortés	Sold.	Herrero Alcín, Andrés	15Dic.98Mar .99	Repatriado enfermo Cotidiana-Curado-	Vapor San Francisco Valencia	Cruz Roja	Fortuna Murcia
	Sold.	Hormigo Porrón, Raimundo					
Reina	Cab.	Hotel Álvarez, Francisco	11Oct.97	Enfermedad común	Sancti Spíritus (Santa Clara)	Gazeta 265/98	Huelva Huelva
Sagunto	Sold.	Iparraguirre Orarrioz Cayetano	5Abr.98	Enfermedad común		1May. 900	Navarra
Sagunto	Sold.	Isla Palez, Cipriano	7Oct.98	Enfermedad común	Habana (Habana)	DO. 192/00	Calange Gerona
Reina	Sold.	Jarabia Planas Victoriano	28Ago.96	Fiebre amarilla	Matanzas (Matanzas)	DO. 294/96	
Sesma	Sold.	Jerez Márquez, José	3Nov.97	Baja por enfermedad (Rgto. **Sesma**)	Santander	DO. 259/97	Valencia Valencia
Sagunto	Sold.	Jiménez Gabarrán, Lucas	13Ago.98	Enfermedad común	Matanzas (Matanzas)	DO. 104/00	Navarra
Sagunto	Sold.	Jiménez Soto, Andrés	16Oct.97	Baja por enfermedad (Rgto. **Sagunto**)	Coruña	DO. 238/97	Villatoya Albacete
Reina **Sesma**	Sold.	Jiménez Tudela, Andrés	15Feb.98	Baja enfermedad (Rgto. **Sesma**)	Cádiz	DO. 62/98	Lorca Murcia
Reina **Sesma**	Sold.	Jinar Pastor, Gabriel		Enfermedad común		DO. 33/98	Almería
	2ºTte. ER	Joglar Alonso, Bernardo	3May.97	Fiebre amarilla	Matanzas	DO. 170/97	
Alfonso XIII	Sold.	Juan Perón´ José	29Oct.98	Enfermedad común	Habana (Habana)	DO.	Játiva Valencia

Sagunto **Sagunto**	Sold.	Julián Roldán (Baldo), Jaime	26Jul.97	Fiebre amarilla	Sancti Spíritus (Sancti Spíritus)	DO. 165/98	Cabrera Tarragona
Sagunto	Sold.	Junquera Gallabeta, Simón	15Oct.96	Enfermedad común	Habana (Habana)	DO. 59/97	Llallas Navarra
Sagunto	Sold.	Justiano Vega, Miguel	22Mar.97	Enfermedad común	Candelaria (Pinar del Río)	Gaceta 180/98	Habana Habana
Reina	Sold.	Lama Fudes, Urbano	3Jun.96	Comb	Palos (Habana)	DO. 224/96	Aracena Huelva
Reina	Sold.	Latorre Carracido, Pedro	9Nov.96	Fiebre amarilla	Güines (Habana)	DO. 83/97	Porcuna Jaén
Sagunto		Laurante Blanco, Luis	21Abr.98	Enfermedad común			Madrid
Sagunto	Sold.	Layarte Vera, Bautista	3Oct.97	Fiebre amarilla		16/09 98	Navarra
	Sgto.	Leisa Quesada, Manuel	26Oct.96	Fiebre amarilla	Cienfuegos (Santa Clara)	DO. 64/97	Úbeda Jaén
Príncipe	Sgto.	León González, Pedro	29Nov.97	Baja por enfermedad (Rgto. Príncipe)	Coruña	DO. 279/97	Fuensanta Albacete
Reina	Sold.	Limeira Luque, Antonio	24Sep.96	Fiebre amarilla	San José Lajas (Habana)	DO. 41/97	Rambla Córdoba
Alfonso XIII	Sold.	Linares Juan, José	10Jul.97	Fiebre amarilla	Habana (Habana)		Elche Alicante
Hernán Cortés	Sold.	Llereira García, Jaime	17Ago.97	Fiebre amarilla	Sancti Spíritus (Santa Clara)	DO. 4/8/98	Almendríes Murcia
Sagunto	Sold.	Lloch Armengol, Sebastián	26Mar.97	Enfermedad común	Sancti Spíritus (Santa Clara)	Gazeta 180/98	Guncerta Lérida
Sagunto	Sold.	Llorano Ruiz, José	14Oct.96	Fiebre amarilla	Santa Clara (Santa Clara)	DO. 59/97	Villacarrillo Jaén
Sagunto	Sold.	López Acuña, José	7Nov.97	Enfermedad común	Placetas (Santiago de Cuba)	DO. 30/99	Matanzas Matanzas
Reina	Sold.	López Almendros, Gabino	3Jul.96	Fiebre amarilla	Colón (Matanzas)	DO. 243/96	Carrascosa -del Campo Cuenca

Príncipe	Sold.	López Calleja, Isidoro	24Jul.97	Enfermedad común	Regla (Habana)	DO. 30/5/00	Torrubia Cuenca
Sesma	Sold.	López Conchillo, Diego		Enfermedad común		DO. 33/98	Almería
Reina	Sold.	López Garrido, Antonio	28Dic.97	Enfermedad común	Habana (Habana)	Gaceta 99/98	Vera Almería
Reina **Sesma**	Sold.	López Gómez, Juan	21Jul.99			DO. 245/99	Casas Ibáñez Albacete
Reina	Sold.	López González, Salvador	30Jul.97	Fiebre amarilla	Sancti Spíritus (Santa Clara)	DO. 165/98	Crevillente Alicante
Alfonso XIII	Sold.	López Ibáñez, José	22Sep.97	Fiebre amarilla	Habana (Habana)	DO. 10/9/98	Almansa Albacete
Reina	Sold.	López Melero, Miguel	28Nov.96	Fiebre amarilla	Guanajuay (Pinar del Río)	DO. 128/97	Guecho Granada
Sagunto	Sold.	López Pablo, José	7Nov.96	Fiebre amarilla	Cienfuegos (Santa Clara)	DO. 83/97	Alcahuete Jaén
Bayamo	Sold.	López Pascual, Álvaro	11Ago.98	Enfermedad común	Habana (Habana)	12/5/00	Castrro Valencia
Alfonso XIII	Sold.	López Polasa, Victoriano	24Jul.97	Fiebre amarilla	Guantánamo (Santiago de Cuba)	DO. 4/8/98	Torrejoncillo Cuenca
Rey	Sold.	López Segado, Pedro	1Nov.97	Fiebre amarilla	Santiago de Cuba	DO. 9/8/98	Águilas Murcia
Reina	Sold.	Luando Manor, Natividad	27Sep.98	Enfermedad común	Sancti Spíritus (Santa Clara)	DO. 119/00	Fuente fresno. Ciudad Real
Sagunto	Sold.	Luján Manta, Juan	16Ago.97	Enfermedad común	Cienfuegos (Santa Clara)	Gazeta 232/98	Fuensanta Jaén
	Sold.	Maestre Maestre, Domingo	17Jun.96	Fiebre amarilla	Colón (Matanzas)	DO. 64/97	Granada Granada
Reina	Cabo	Malaviol García, Enrique	11Jun.97	Fiebre amarilla	Placetas (Santa Clara)	Gazeta 211/98	Teruel Teruel
Sagunto	Sold.	Mallofret Soler, Sebastián	8May.97	Enfermedad común	Habana (Habana)	DO. 156/98	Tarragona Tarragona

Sagunto	Sold.	Manuel Gasa, Cristóbal	26Oct.97			DO. 5Oct.98	
Reina	Cab	Manuí Gavilán, Emilio	9Oct.96	Fiebre amarilla	Güines Güines	DO. 59/97	Llangostera Gerona
Sagunto	Sold.	Marcos Piñol, Rafael	26SEp.96	Fiebre amarilla	Artemisa (Pinar del Río)	DO. 41/97	Elche Alicante
Alfonso XIII	Sold.	Marín José	26May.98	Enfermedad común	Ciego de Ávila (Puerto Príncipe)		
Sagunto	Sold.	Márquez Hernández, Secundino	13Ago.97	Enfermedad común		5Ago. 98	Cuba
Sagunto	Sold.	Martín Duijada, Esteban	8Jul.97	Fiebre amarilla	Santa Clara (Santa Clara)	Gazeta 201/98	Dablero Palencia
Re+ina	Cab	Martín Motella, Germán					
	Tromp.	Martín Nadal, Enrique	15Ene.98	Repatriado enfermo (Rva. Extremadura)	Cádiz	DO. 11/02/98	Valencia Valencia
Sagunto	Sold.	Martín Varaliona, Mariano	21Ago.98	Enfermedad común	Santa Clara (Santa Clara)	DO. 107/00	Riaza Segovia
Príncipe	Sold.	Martínez Bernal, José	24Jul.98	Enfermedad común	Marianao (Habana)	1/4/00	Cartagena Murcia
Reina	Cab.	Martínez Expósito Francisco	20Sep.97	Fiebre amarilla	Sancti Spíritus (Santa Clara)	Gaceta 259/98	ValezMálaga Almería
Reina	Sold.	Martínez Gómez, José	20Oct.96	Combate	Calabazar (Habana)	DO. 41/97	Albacete Albacete
Borbón 2ºEscon.	Sold.	Martínez Martínez, José	31Nov.96	Fiebre amarilla	Habana (Habana)	DO. 11/6/97	Jura Murcia
Alfonso XIII	Sold.	Martínez Ortega, Domingo	14Dic.96	Inútil		DO. 245/99	Abra Almería
Borbón 2ºEsc	Sold.	Martínez Ortuña, Juan	29Nov.96	Fiebre amarilla	Habana (Habana)	DO. 128/97	Yecla Murcia
	Sold.	Martínez Rabadán, Daniel	11Jun.97	Repatriado (Rgto. **Sesma**)	Barcelona	DO. 29/06/97	Fuensanta Albacete

	Sold.	Martínez Revenga, Luis	Ene.96	Baja			Algemesí Valencia
Sagunto	Sold.	Martínez Ruiz, Francisco	25Ago.96	Fiebre amarilla	Matanzas (Matanzas)	DO. 294/96	Fuensanta Jaén
Sagunto	Sold.	Martínez Vicente, Rafael	20Nov.97	Enfermedad común	Placetas (Santiago de Cuba)	DO. 231/98	Musalo Pamplona
Sagunto	Sold.	Martínez, Ángel	1Oct.96	Fiebre amarilla	Sanatorio de las Vegas (Habana)	DO. 53/97	Mondrante Barcelona
Sagunto	Sold.	Martos Cobos, Francisco	25Dic.97	Fiebre amarilla	Sanatorio de las Vegas (Habana)	DO. 15/98	Úbeda Jaén
Reina	Sold.	Martos Sierra, Juan	5Sep.97	Fiebre amarilla	Sancti Spíritus (Santa Clara)	DO. 182/98	Arbos Almería
Sagunto	Sold.	Más Mira, Joaquín	6Mar.98	Baja por enfermedad (Rgto. **Sagunto**)	Santander	DO. 62/98	Orihuela Alicante
Pizarro	Sold.	Mateos Larrosa, Francisco	13Dic.97	Fiebre amarilla	Habana (Habana)		Lorca Murcia
Sagunto	Sgto.	Mayano Zambrano, Braulio	26Oct.96	Fiebre amarilla	Cruces (Santa Clara)	DO. 83/97	Laguna Valladolid
Reina	Cab.	Me Expósito, Jerónimo	30Sep.97	Fiebre amarilla	Sancti Spíritus (Santa Clara)	DO. 225/98	Almería
Numancia	Sold.	Mellado Manuel	16Oct.96	Combate	Habana (Habana)	DO. 83/97	Fuente Ovejuna Córdoba
Rey	Sold.	Mena Ruiz, Manuel	31Jul.97	Enfermedad común	Guantánamo (Santiago de Cuba)	DO. 31/7/98	Villamayor Cuenca
Príncipe	Sold.	Méndez Dávila, Clemente	28Dic.97	Enfermedad común	Ciego de Ávila (Puerto Príncipe) (denegada pensión)	DO. 16/9/98	Mazarrón Murcia
Sagunto **Sagunto**	Sold.	Merchán Gómez, Juan		Inútil Retirado	3 Medallas Militares	DO. 55/00	Sirruelo Badajoz
Sagunto	Sold.	Meroño Pedrera, Victoriano	15Ago.96	Baja acontinuar servicio (Rgto.Príncipe)	Santander	DO. 186/96	Villa Pacheco Murcia
Reina	Sold.	Meseguer Meseguer, Ramón	17Ago.98	Enfermedad común	Sancti Spíritus (Santa Clara)	DO. 104/00	Villanueva Castellón

Numancia	Sold.	Milla Sangriente, Luis	29May.97	Enfermedad común	Habana (Habana)		Madrigueras Albacete
Sagunto	Sold.	Miñué López, Pascual	11Ene.97	Combate	Morón (Puerto Príncipe)	DO. 119/98	Gálvez Navarra
	2ºTte	Miranda Velilla, Ceferino	19Jun.96	Fiebre amarilla	Santiago de Cuba (Santiago de Cuba)		
Reina	Sold.	Miratilla Calleja, Francisco	6Sep.97	Fiebre amarilla	Sancti Spíritus (Santa Clara)	DO. 182/98	Santoral Madrid
Reina	Sold.	Mofredes Jimeno, Manuel	19Jul.96	Herido	Matanzas (Matanzas)	DO. 252/96	Alcózar Sevilla
Reina	Sold.	Molina Aguilar, Sebastián	23Jun.98	Herido	Mapas (Santa Clara)	DO. 112/00	Remedios Santa Clara
Reina	Sold.	Molina Beitia, Camilo	31Jul.96	Fiebre amarilla	Santa Clara (Santa Clara)	DO. 280/96	Andoni Álava
Reina	Sold.	Molina Caro, Baldomero	13Jun.96	Fiebre amarilla	Matanzas (Matanzas)	DO. 212/96	Encinasola Huelva
Sagunto	Sold.	Molina Colomer, Modesto	21Ene.98	Baja por enfermedad (Rgto. **Sagunto**)	Cádiz	DO. 103/98	Alcoy Alicante
Sagunto	Sold.	Molla Juan, Justo	8Nov.96	Fiebre amarilla	Cienfuegos (Santa Clara)	DO. 83/97	G. Altamira Ávila
Sagunto	Sgto.	Mollano, Braulio					
Borbón 2ºEsc	Sold.	Mondragón Manzano, Ramón	11Ago.96	Enfermedad común	Cárdenas (Matanzas)	DO. 19/12/96	Chovar Castellón
Pizarro	Sold.	Monserrat Valor, Leopoldo	24Ene.99	Repatriado enfermo Sífilis-Curado-	Vapor Darmstardt Valencia	Cruz Roja	Valencia Valencia
Reina **Sesma**	Cab.	Montero Noguera, Roque	21Oct.97	Repatriado Enfermedad común (Rgto. **Sesma**)	Cádiz	DO. 279/97	Fuente Álamo Murcia
Reina	Sold.	Montes Álvarez, Obdulio	23Jun.98	Herido	Mapas (Santa Clara)	DO. 112/00	Remedios Santa Clara
Príncipe	Sold.	Montiel Huertas, Blas	21Sep.97	Enfermedad común	Placetas	DO. 10/9/98	Lorca Murcia

Sagunto	Sold.	Mora Palacios, José	6Mar.98	Enfermedad común	Manzanillo (Santiago de Cuba)	Gazeta 257/99	Espluga Lérida
Reina	Sold.	Morata Barco Pascual	Oct.97	Baja enfermedad (Rgto. Reina)	Santander	DO. 240/97	Yeste Albacete
Pizarro	Sold.	Moragón Martínez, Silvestre	16Jul.96	Enfermedad común	Bejucal (Habana)	DO. 1/12/96	Requena Valencia
Reina **Sesma**	Sold.	Morales Fernández, Juan	26Feb.98	Repatriado enfermo (Rgto. **Sesma**)	Cádiz	DO. 03/04/98	Mazarrón Murcia
Reina **Sesma**	Sold.	Moreno González	6Mar.98			DO. 62/98	Borja Almería
Sagunto	Sold.	Moreno Oliva, Eladio	15Ene.98	Enfermedad común	Veguitas (Santiago de Cuba)	DO. 66/00	Cádiz Cádiz
Sagunto	Sold.	Morón Lozano Ceferino	3Sep.98	Enfermedad común	Habana (Habana)	DO.	Torre Don Jimeno Jaén
Reina **Sesma**	Cab./2ºTte	Mota Matilla, Germán	19Jul.96	Fiebre amarilla	Hospital. Alfonso XIII (Habana)	DO. 271/96	Pozo Antiguo Zamora
Borbón	Sold.	Muigoronel Francisco	23Nov.96	Fiebre amarilla	Habana (Habana)	DO. 128/97	Salgre Granada
Pizarro	Sold.	Mula García, Andrés	7Dic.96	Enferm-edad común	El Plátano (Sancti Spíritus)	DO. 177/98	Lorca Murcia
Sagunto	Sold.	Muniandre Cano, Juan	16Sep.96	Herida	Consolación del Sur (Pinar del Río)	DO. 28/97	Barbala Navarra
Sagunto **Sagunto**	Sold.	Muñoz Bravo, Antonio	2Nov.97	.	Repatriado enfermo	DO. 253/97	Sulí Almería
Reina	Sold.	Muñoz Suárez, Cesáreo	11Mar.98	Enfermedad común	Línea férrea: Nuevitas a Puerto Príncipe	Gazeta 204/99	Sevilla Sevilla
Bayamo	Sold.	Muro Latorre, José	23Ago.98	Fiebre amarilla	Güines (Habana)	DO. 30/5/00	Castellón Castellón
Valladolid	Sold.	Navarro Aguilar, José	25Jun.95	Enfermedad común	Hospital Militar Santiago de Cuba		Aín Castellón
Príncipe	Sold.	Navarro Almarcha, Buenaventura	16Ago.98	Enfermedad común		DO. 12/5/00	Orihuela Alicante

Reina	Sold.	Navarro Gorgojo, José	30Jul.97	Herido	Jaruco (Habana)	Gazeta 260/98	Valencia D.Juan León
Reina	Sold.	Navarro Ponce, Fernando	20Ago.97	Enfermedad común	Sancti Spíritus (Santa Clara)	Gazeta 233/98	Casanosole Málaga
Reina	Sold.	Navarro Prieto Gumersindo	17Ago.98	Enfermedad común	Sancti Spíritus (Santa Clara)	DO. 104/00	Almería Almería
Reina **Sesma**	Sold.	Navarro Rodríguez, Francisco	2Sep.98	Enfermedad común	Habana (Habana)	DO. 110/99	Cuevas Almería
Sagunto **Sagunto**	Sold.	Navarro Valduero, Saturnino	23Abr.98	Enfermedad común	Habana (Habana)	DO. 97/00	S. Cristóbal Zamora
Pizarro	Sold.	Navas Moya, Sebastián	13Mar.98	Enfermedad común	Sanatorio de las Vegas (Habana)		Villarrobledo Albacete
Borbón 2ºEs	Sold.	Neval Barberá, Joaquín	29Sep.98	Enfermedad común	Habana (Habana)	DO. 3/6/00	Ayódar Castellón
	Sgto.	Nieto Belmonte, Francisco	25Dic.96	Repatriado al servicio (Rgto. **Sagunto**)	Santander	DO. 27/01/97	Valencia Valencia
Alfonso XIII	2ºTte.	Nieto Miguel, Juan					
Sagunto	Sold.	Notario Ruiz, Miguel	25Nov.96	Fiebre amarilla	Santa Clara (Santa Clara)	DO. 128/97	Montoro Córdoba
Sagunto	Sold.	Odena Odena, Martín	20Ago.96	Fiebre amarilla	Matazas (Matanzas)	Do. 286/96	Tarragona
Sagunto	Sold.	Oliva Marsed, José	23Oct.95	Fiebre amarilla		DO.	Lérida
	Sold.	Olivares Arjona, Anselmo	5Nov.96	Repatriado al servicio (Rgto. Montesa)	Coruña	DO. 20/11/96	Villaescusa de Haro Cuenca
Hernán Cortés	Sold.	Oliver Jaco, Francisco	16Ago.95	Enfermedad común	Puerto Príncipe (Puerto Príncipe)		Albacete Albacete
Sagunto	Sold.	Ollé Esteve, Ramón	5Sep.96	Fiebre amarilla	Matanzas (Matanzas)	DO. 4/97	Los Bosges Lérida
Filipinas	Sold.	Ordes Manuel	11Jun.97	Repatriado enfermo (Rgto. **Sagunto**)	Barcelona	DO. 29/06/99	Orihuela Alicante

Sagunto	Sold.	Ortega Bautista, José	6Ago.97	Fiebre amarilla	Placetas (Habana)	Gazeta 78/00	Castril Granada
Reina	Sold.	Ortega Casanovas, Juan	3Sep.96	Enfermedad común	Sanatorio de las Vegas. (Habana)	DO. 4/97	Escasena Huelva
	Sold.	Ortíz García, Andrés	14Ene.97	Repatriado al Servicio (Rgto. **Sesma**)	Cádiz	DO. 27/01/97	Algar Murcia
Sagunto	Sold.	Ortiz Pérez, José María	1Oct.98	Enfermedad común	Santa Clara (Santa Clara)	DO. 192/00	Priego Córdoba
Sagunto	Sold.	Otero García, Manuel	1Dic.96	Fiebre amarilla	Manicaragua (Santa Clara)	Gaceta 170/98	Alcalá la Real. Jaén
	Sold.	Pajares, Clemente					
Sagunto **Sagunto**	Cab.	Palau Escuz Joaquín	6May.98	Enfermedad común	Sancti Spíritus (Santa Clara)	DO. 100/00	Artell Lérida
Alfonso XIII	Sgto.	Palmero Mariño, Laureano	26Ago.97	Enfermedad común	Habana (Habana)	DO. 9/8/98	Albat Valencia
Montesa	1ºTte.	Palvat San Vicente, Juan	6Ago.96	Fiebre amarilla	Santa Clara (Santa Clara)	DO. 252/96	Madrid
Reina	Cap.	Pando Pon, Antonio	23May.97	Enfermedad común	Güines (Habana)	DO. 170/97	
Reina	Sold.	Parra Contreras, Tomás	8May.97	Fiebre amarilla	Güines (Habana)	Gazeta 195/98	Alhóndiga Guadalajara
Alfonso XIII	Sold.	Parra Montejano, Julián	27Jun.97	Fiebre amarilla	Bejucal (Habana)	DO. 10/7/98	Villarrobledo Albacete
Reina	Sold.	Parreño Marco, Clemente	26Jun.96	Fiebre amarilla	Matanzas (Matanzas)	DO. 212/96	Lezuza Albacete
Sagunto	Sold.	Pascual Amor,´ Benito	6Dic.97	Enfermedad común	Sagua la Grande (Santa Clara)	Cazeta 133/99	Asines Burgos
Sagunto	Sold.	Pascual Aulló, Francisco	Oct.97	Baja, Enfermedad común (Rgto. Sagunto)	Santander	DO. 240/97	Finestrat Alicante
Numancia	Sold.	Pastor Barberá, Vicente	25Nov.97	Enfermedad común	Habana (Habana)	DO. 24/9/98	S. Vte.de Raspeig Alicante

Rey	2ºTte.	Patán Marnés, Francisco	10Ene.97	Fiebre amarilla			
Reina	Sold.	Penes Terrán, José	2OCT.98	Enfermedad común	Sancti Spíritus (Santa Clara)	DO. 123/00	Balaguer Lérida
Sagunto	Sold.	Peramun Demit, Enrique	29Jul.96	Fiebre amarilla	Santa Clara (Santa Clara)	DO. 271/96	Feria Lérida
Sagunto **Sagunto**	Sold.	Pérez Cuenca, José	8Mar.98	Enfermedad común	Habana (Habana)	DO. 197/99	Larura Albacete
Numancia	Sold.	Pérez Fernández Edelmiro	11Feb.98	Enfermedad común	Habana (Habana)	DO. 27/3/00	Pozorrubio Cuenca
Alfonso XIII	Sold.	Pérez García, José	10May.98	Enfermedad común	Habana (Habana)	DO. 98/00	Alumbres Murcia
Pizarro	Sold.	Pérez García, Francisco	16Dic.96	Enfermedad común	Miraflores (Sancti Spíritus)	DO. 177/97	Cartagena Murcia
Escala Reserva	2ºTte.	Pérez Guzmán, Restituto	25Jul.96	Fiebre amarilla	Beneyto (Santiago)		
Numancia	Sold.	Pérez Martínez, Ginés	16Oct.96	Combate	Habana (Habana)	DO. 83/97	Cuevas Almería
Pizarro	Sold.	Pérez Plaza, Pedro	6SEp.97	Fiebre amarilla	Habana (Habana)	DO. 21/8/98	Carrascosa Cuenca
Reina	Sold.	Pérez Romero, Alonso	17Ene.98	Herido	Campamento Betuco (Santa Clara)	DO. 67/00	El Cerro Huelva
	Sold.	Pérez Soria, Antonio	26Feb.98	Repatriado enfermo (Rgto. **Sagunto**)	Cádiz	DO. 03/04/98	Águilas Murcia
Reina	Sold.	Picazo Carrasco, Juan	22Feb.97	Enfermedad común	Sancti Spíritus (Santa Clara)	Gazeta 175/98	
Sagunto **Sagunto**	Cor.	Picó García-Pego, Nicanor	17Jul.96	Fiebre amarilla	Santa Clara (Santa Clara)	DO. 224/96	San Roque Cádiz
Hernán Cortés	Sold.	Piqué Serrano, Daniel	5Jun.95	Herido	Hospital Militar (Santiago de Cuba)		Alcora Castellón
Reina	Sold.	Planos Yaffé, Sebastián	27Ago.96	Fiebre amarilla	Matanzas (Matanzas)	DO. 294/96	Santa Cruz Canarias

Sagunto **Sagunto**	Sold.	Pollina Domingo, Marcelino	10May.98	Enfermedad común	Veguitas (Santiago de Cuba)	Gazeta 113/00	Bellpuig Lérida
Sagunto **Sagunto**	Sold.	Pombo Bello, Manuel	30Dic.96	Fiebre amarilla	Santa Clara (Santa Clara)	DO. 116/98	Santiago Coruña
¿	Sold.	Ponce Carrascosa, Valentín	16Oct.97	Fiebre amarilla	Habana (Habana)	DO. 11/10/98	S. Clemente Cuenca
Sagunto	Sold.	Pont Baqué Salvador	11Ene.98	Fiebre amarilla	Manzanillo (Santiago de Cuba)	DO. 67/00	Llorens Lérida
Sagunto	Sold.	Pont Casulla, Antonio	9Feb.98	Enfermedad común	Sagua la Grande (Santa Clara)	DO. 67/00	Belianes Lérida
Sagunto	Sold.	Porta Trapete, Mariano	26Jul.96	Fiebre amarilla	Santa Clara (Santa Clara)	DO. 271/96	Rubís Lérida
Reina	Sold.	Puente Paume, Dionisio	29Jul.98	Enfermedad común	Santa Clara (Santa Clara)	Gazeta 114/00	Madrid Madrid
Sagunto	Sold.	Puig Roqué, Antonio	16Jul.96	Fiebre amarilla	Santa Clara (Santa Clara)	DO. 243/96	Granja Lérida
Sagunto	Sold.	Querejeta Izaguirre Santiago	22Oct.97	Enfermedad común	Sagua la Grande (Santa Clara)	DO. 79/00	Azpeita Guipúzcoa
Reina	Sold.	Quintana Cámara, Pedro	21Sep.98	Enfermedad común	Sancti Spíritus (Santa Clara)	DO. 120/00	Armedibe Ciudad Real
Sagunto (Reina)	Sgto.	Quirón Famer, Tomás	18Jul.97	Fiebre amarilla	Sancti Spíritus (Santa Clara)	DO. 171/98	Morella Castellón
Sagunto	Sold.	Ramírez Hernández, Francisco.	9Jul.96	Fiebre amarilla	Santa Clara (Santa Clara)	DO. 244/96	Herrera Badajoz
Reina	Sold.	Ramos Gutiérrez, Manuel	18Ago.96	Fiebre amarilla	Habana (Habana)	DO. 286/96	Dos Hermanas Sevilla
Reina	Sold.	Ramos Tilo, Miguel	5Jun.96	Combate	Palos (Habana)	DO. 224/96	Mora Teruel
Pizarro	Sold.	Revilla Estiregui, Vicente	28Abr.96	Enfermedad común	Habana (Habana)	DO. 128/97	Cárcer Valencia
Sagunto	Sold.	Riart Nadal, Vicente	5Jul.97	Fiebre amarilla	Santa Clara (Santa Clara)	Gazeta 202/98	Montrede Lérida

Sagunto	Cab.	Ricart Delgado, Santiago	17Ago.98	Enfermedad común	Habana (Habana)	DO. 105/99	Tudela Navarra
Reina	Sold.	Rico Pérez, Juan	21Dic.97	Enfermedad común.	Habana (Habana)	Gazeta 109/99	Yecla Murcia
Reina	Sold.	Riera Molina, Benito	19Nov.97	Fiebre amarilla	Sancti Spíritus (Santa Clara)	Gazeta 312/98	San Juan Barcelona
Sagunto **Sagunto**	Sold.	Ripoll Ripoll, Joaquín	27May.97	Repatriado Enfermedad común (Rgto. **Sagunto**)	Santander	DO. 122/97	Tárbena Alicante
Villaviciosa	Sold.	Riquelme Marcos, Antonio	25Jun.97	Fiebre amarilla	Habana (Habana)	DO. 24/7/98	Cabanillas Murcia
	Sold.	Ribelles Royo, Juan		Desaparecido			Faura Valencia
Príncipe	Sold.	Ribera Angresola, Manuel	19Sep.96	Fiebre amarilla	Sanatorio de las Vegas	DO. 7/2/97	El Pico Valencia
Príncipe	Sold.	Rivelles Agustí, Ramón	19Oct.96	Fiebre amarilla	Sanatorio de las Vegas	DO. 23/2/97	El Puig Valencia
	Sold.	Rives Ferrer, Martín	18Mar.97	Repatriado enfermo (Rgto. **Sagunto**)	Cádiz	DO. 31/03/97	Dolores Alicante
Reina	Sold.	Roder Salaver, José	22Oct.96	Fiebre amarilla	Santiago las Vegas (Habana)	DO. 64/97	San Quirico Barcelona
Sagunto	Tte.	Rodríguez Alberto	Ago.96	Fiebre amarilla	Habana	Época 21Se.96	
Reina	Sold.	Rodríguez Álvarez; Manuel	26Ago.97	Fiebre amarilla	Sancti Spíritus (Santa Clara)	Gaceta 235/98	Rocas Toledo
Reina	Sold	Rodríguez Rodríguez, Manuel	29Jun.97	Enfermedad común	Habana (Habana)	DO. 156/98	Finzo Orense
Sagunto	Sold.	Rodríguez Sánchez Gregorio	8Mar.98	Enfermedad común	Manzanillo (Santiago de Cuba)	Gazeta 261/99	Chirabel Almería
Sagunto	Tte.	Roig Joaquín	28Jul.96	Fiebre amarilla	Santa Clara (Santa Clara)	DO.187/96	
Sagunto **Sagunto**	Sold.	Roles Sistaes, José	10Oct.97	Enfermedad común	Santa Clara (Santa Clara)	DO. 226/98	San Martín Barcelona

Sagunto	Sold.	Ros Mensi, José	20Ene.96	Fiebre amarilla	Santa Clara (Santa Clara)	DO. 65/96	
Sagunto **Sagunto**	Cab.	Ros Muné, José	22Ene.96	Fiebre amarilla	Santa Clara (Santa Clara)	DO. 77/96	
Sagunto **Sagunto**	Cab	Rosado, Juan	1Sep.96	Fiebre amarilla	Guanajay (Las Villas)	DO. 4/97	Algodonales Cádiz
Reina	Sold.	Rosech Expósito, Salovergo	28Mar.98	Enfermedad común	Habana (Habana)	Gazeta 131/00	Plasencia Cáceres
Sagunto	1ºTte.	Rovira Argandario, Joaquín	28Jul.96	Fiebre amarilla	Guanajuay	DO. 244/96	Cuenca
Hernán Cortés	Sold.	Rubiejo Quiles, Manuel	5May.95	Fiebre amarilla	Hospital Militar (Puerto Príncipe)		Buceno Valencia
Sevilla	Sold.	Rubio Ibáñez, Ricardo	30Jun.97	Fiebre amarilla		DO. 12/7/98	Vila Alicante
Alfonso XIII	Sold.	Rubio Ortega, Juan	7Jul.97	Enfermedad común	Habana (Habana)	DO. 10/7/98	Hellín Albacete
Sagunto **Sagunto**	Sold.	Rubio Romero, Francisco	1Dic.95 20Sep.98	Herido Enfermedad común	San Miguel Cruces (Santa Clara)	DO. 46/96 DO. 117/00	Berja Almería
Sagunto	Sold.	Ruiz Carrasco, José	25Ago.97	Enfermedad común	Pinar del Río (Pinar del Río)	Gazeta 249/98	Ceheguín Murcia
Sagunto	Sold.	Ruiz Carrasco, Juan	20Ago.97	Enfermedad común	Habana (Habana)	DO. 192/98	Ceheguín Murcia
Príncipe	Sgto.	Ruiz Ortuño, Cristóbal	2Dic.97	Enfermedad común	Placetas	DO. 7/5/99	
Sagunto	Sold.	Ruiz, Antonio	21Ago.98	Enfermedad común	Matanzas (Matanzas)	Gazeta 160/00	Cañete Málaga-
Sagunto	Tte.	Ruiz, Joaquín	28Jul.96	Fiebre amarilla	Santa Clara (Santa Clara)	DO. 187/96	
Bayamo	Sold.	Saavedra Sánchez Francisco	3Ago.98	Fiebre amarilla	Habana (Habana)	DO. 11/5/00	Alcantarilla Murcia

Sagunto	Sold.	Sabas Torralba, Esteban	1Sep.97	Enfermedad común	Santa Clara (Santa Clara)	Gazeta 903/98	Gracia Barcelona
Sagunto		Sabio Puerto, Andrés	12Jul.97	Fiebre amarilla			Coruña
Alfonso XIII	Sold.	Sáez Navajas, Amaro	29Sep.97	Enfermedad común	Regla (Habana)	DO. 97/00	Hoya Gonzalo Albacete
Numancia	Trompeta	Salas López, José	9May.97	Fiebre amarilla	Güines (Habana)	DO. 9/7/98	Hellín Albacete
Reina	Sold.	Salinas Corpas, Valentín	22Oct.96	Fiebre amarilla	Sanatorio de las Vegas (Habana)	DO. 64/97	Morata de T. Madrid
Sagunto	Sold.	Salinas Salinas, Antonio	15Sep.96	Fiebre amarilla	Managua (Matanzas)	DO. 28/97	Almería Almería
Sagunto	Sold.	Salván Ligero, Cristóbal	24Dic.96	Fiebre amarilla	Santa Clara (Santa Clara)	DO. 10/98	Úbeda Jaén
Sagunto	1ºTte.	Salvat San Vicente Juan,	6Ago.96	Fiebre amarilla			
Sagunto **Sagunto**	Sold.	Salviá Medina Buenaventura	30Nov.97	Enfermedad común	Cienfuegos (Santa Clara)	Gazeta227 7/98	Rocafort Lérida
Reina	Sold.	San Agustín García, Marcelo	5Jun.96	Fiebre amarilla	Matanzas (Matanzas)	DO. 187/96	Agres Alicante
Sagunto	Sgto.	San José Expósito, Victoriano	10Feb.99	Repatriado enfermo Orquitis-Curado-	Vapor Dresden Valencia	Cruz Roja	Madrid
Hernán Cortés	Sold.	San Juan Romualdo	10Jun.95	Enfermedad común	Santiago de Cuba	DO. 13/5/00	Alicante
Reina	Sold.	San Rafael Carlos	15Jun.96	Fiebre amarilla	Matanzas (Matanzas)	DO. 212/96	
Sagunto **Sagunto**	Sold.	Sánchez Fernández, Andrés	20Sep.98	Enfermedad común	Matanzas (Matanzas)	DO. 117/00	Úbeda Jaén
Sagunto	Sold.	Sánchez Ferrato, Andrés	21Sep.98	Enfermedad común	Matanzas (Matanzas)	Gazeta 172/00	Vega Segura Jaén
Alfonso XIII	Sold.	Sánchez García, José	4Nov.97	¿		DO. 9/2/99	Albacete Albacete

Reina	Sold.	Sánchez García, Ruperto	16Sep.97	Fiebre amarilla	Sancti Espíritus (Santa Clara)	DO. 192/98	El Ballestero Albacete
Reina	Sold.	Sánchez González, Adolfo	25Ago.96	Fiebre amarilla	Sanatorio de las Vegas (Habana)	DO. 294/96	Cartagena Murcia
Reina	Sold.	Sánchez Higueras, Inocente	18Ago.96	Fiebre amarilla	Habana (Habana)	DO. 286/96	Madrid
Alfonso XIII	1ºTte.	Sánchez Ibáñez, Simón	20Ago.97	Enfermedad común	Guanabacoa (Habana)	DO. 121/97	
Bayamo	Sold.	Sánchez Íñiguez, Miguel	15Jul.98	Fiebre amarilla	Regla (Habana)		Caudete Albacete
	1ºTte.	Sánchez Martínez, Escolástico	Jul.99		Murcia (España)	DO. 203/00	Murcia
Sagunto	Sold.	Sánchez Pérez, Manuel	29Dic.96	Enfermedad común	Santa Clara (Santa Clara)	DO. 116/98	Madrid Madrid
Sagunto	Sold.	Sánchez Rodríguez, Juan	8Mar.98	Enfermedad común	Santiago de Cuba (Santiago de Cuba)	DO. 201/99	Sahara Cádiz
Sagunto		Sánchez Rubio,´ Ceferino	6Jul.97	Enfermedad común			Cáceres
Pizarro	Sold.	Sánchez San, Raimundo	30Ago.97	Fiebre amarilla	Marianao (Habana)	DO. 11/8/98	Montealegre Albacete
Reina **Sesma**	Sgto.	Sancho Bosch, Manuel	227Mar.99	Repatriado enfermo Disentería-Curado-	Vapor Cheribón Valencia	Cruz Roja	Paterna Valencia
	Sold.	Sandico Montero, José	29Nov.97	Repatriado enfermo (Regto. Pavía)	Coruña	DO. 15701/98	Pétrola Albacete
Sagunto **Sagunto**	Sold.	Sansó Mir, José	26Sep.00	Inútil		DO. 213/00	
Sagunto	Sold.	Santiago Bellido, Manuel	2Nov.96	Fiebre amarilla	Santa Clara (Santa Clara)	DO. 83/97	Porcuna Jaén
Sagunto	Sold.	Santos Herrero, Guillermo	15Dic.96	Fiebre amarilla	Cienfuegos (Santa Clara)	DO. 186/97	V.Caballeros Valladolid
Reina	Trompeta	Santullentra Sella´ José	8Mar.97	Enfermedad común	Placetas (Santa Clara)	Gazeta 177/98	Caibro Huesca

Pavía	Sold.	Segura Rico, Pascual	13Ago.98	Enfermedad común	Sancti Spíritus (Santa Clara)	DO. 13/5/00	Agres Alicante
Sagunto?	2ºTte.	Seré Gabarí, (Senen Guillén) Tomás	17Dic.96	Combate	Paso del río Buey (Santiago de Cuba)	DO. 59/97	
Pizarro	Sold.	Serrano Lajarí, Juan	17Oct.95	Fiebre amarilla	Puerto Príncipe (Puerto Príncipe)		Águilas (Murcia)
Sagunto	Sold.	Serrano Vázquez, Pedro	7Nov.96	Fiebre amarilla	Cienfuegos (Santa Clara)	DO. 83/97	Jaén Jaén
Sagunto	Cab.	Sierra Santos, Felipe	4Dic.96	Fiebre amarilla	Manicaragua (Santa Clara)	Gazeta 171/98	
Reina	Sold.	Silva Domínguez, José	31Dic.96	Fiebre amarilla	Habana (Habana)	DO. 4/97	Extremera Madrid
H. Cortés	Sold.	Silvestre Rodilla, Adrián	2SEp.98	Enfermedad común	Sanatorio de las Vegas	23/5/00	Valencia Valencia
Sagunto	Sold.	Soldevila Castell, Antonio	29Oct.95	Fiebre amarilla			Lérida
Sagunto	Sold.	Soler José María	9Ago.96	Fiebre amarilla	Matanzas (Matanzas)	DO: 280/96	Atera Segre Lérida
Sagunto	Sold.	Soler Coremellano, Pedro	15Ago.98	Enfermedad común	Manzanillo (Santiago de Cuba)	Gazeta 172/00	Romadrián Lérida
Príncipe	Sold.	Soler Gil, Manuel	18Ago.98	Enfermedad común	Morón (Puerto Príncipe)	DO. 105/00	Zucaina Castellón
Reina	Sold.	Soler Ruiz, Ramón	5Sep.98	Enfermedad común	Sancti Spíritus (Santa Clara)	DO. 111/00	Ballepuch Lérida
Sagunto	Sold.	Solís Latevados, Lorenzo	2Abr.97	Enfermedad común	Habana (Habana)	Gaceta 183/98	García Cáceres
Reina **Sesma**	Sold.	Solón Aguilera, Manuel	21Oct.97	Enfermedad común	Repatriado	DO. 279/97	Porman Jaén
Sagunto	Sgto.	Suárez Pascual, Juan	19Ene.98	Enfermedad común	Manzanillo (Santiago de Cuba)	DO. 69/00	Cuellar Segovia
Sagunto	Sold.	Suárez Pérez, Manuel	25Nov.96	Enfermedad común	Santa Clara (Santa Clara)	DO. 116/98	Madrid

Reina	Sold.	Suárez Santamaría, Bernabé	18Ago.96	Fiebre amarilla	Habana (Habana)	DO. 286/96	San Lorenzo Madrid
Sagunto	Sold.	Talechea Erro José	7Mar.87	Enfermedad común	Habana (Habana)	Gazeta 181/98	Zulaveta Navarra
Sagunto	2ºTte.	Tejero Ruiz, Manuel	7Jul.96	Fiebre amarilla	Cienfuegos (Santa Clara)	DO. 212/96	Zaragoza
Sagunto	Sold.	Terry Rubio, Juan	7Jul.97	Fiebre amarilla	Remedios (Santa Clara)	Gazeta 204/98	Málaga Málaga
Alfonso XIII	Sold.	Tomás Sobrecases, Enrique	7Jul.97	Fiebre amarilla	Bejucal (Habana)	DO. 12/7/98	Oliva Valencia
Sagunto **Sagunto**	Sold.	Tornero García, Julián	16Nov.99	Inútil Retiro		DO. 183/00	Valdeolivas Cuenca
Reina	Sold.	Torres Guardiola, Guillermo	11Jun.96	Fiebre amarilla	Matanzas (Matanzas)	DO. 212/96	Murcia
Príncipe	Sold.	Torres Ortiga, Ginés	29Jul.98	Enfermedad común	Sancti Spíritus (Sancti Spíritus)q	DO. 4/4/00	Cartuja Murcia
Sagunto	Sold.	Torres Ruiz, Cristóbal	24Nov.97	Fiebre amarilla	Ciego de Ávila (Puerto Príncipe)	DO. 12/99	Jaén
Sagunto	Sold.	Torres Vela, Juan	6Nov.96	Fiebre amarilla	Gíbara (Santa Clara)	DO. 83/97	Santostelar Jaén
Reina	Sold.	Tudela Navarro, José	12Jul.96	Fiebre amarilla	Hospital Alfonso XII (Habana)	DO. 243/96	Jante Zaragoza
Alfonso XIII	Sold.	Valero Murcia, Ángel	24Ago.97	Fiebre amarilla	Regla (Habana)	DO. 97/00	A de San Juan Albacete
Reina	Sold.	Valero Romero, Celestino	12Feb.98	Enfermedad común	Cienfuegos (Santa Clara)		Fuentealvilla (Albacete)
Sagunto	Sold.	Vallejo Baza Rudesindo	5Ago.98	Enfermedad común	Habana (Habana)	DO. 103/00	Coronillas Santander
Sagunto	Sold.	Vallet Arnino, Daniel	30Oct.95	Fiebre amarilla			Tarragona
Sagunto **Sagunto**	Sold.	Valselles Lloret, José	3Dic.96	Fiebre amarilla	Santa Clara (Santa Clara)	DO. 117/98	P.del Cuervo Lérida

Alfonso XIII	Sold.	Vázquez Blanco, Manuel	4May.98	Enfermedad común	Ciego de Ávila (Puerto Príncipe)	DO. 8/5/00	Alcaraz Albacete
Sagunto	Sold.	Vega Triano, Eusebio	24Ago.97	Enfermedad común	Santa Clara (Santa Clara)	Gazeta 236/98	Villalón Valladolid
Caballería	Sold.	Verdut Ferrando, Vicente		Inútil	Repatriado	DO. 114/97	Benifayó Valencia
Sagunto	Sold.	Vicionao Troyes, Victoriano	3Nov.97	Fiebre amarilla	Regla (Habana)	DO. 38/99	Fallos Navarra
Reina **Sesma**	Sold.	Vila Llase, Camilo	27May.97	Repatriado al servicio (Rgto. **Sesma**)	Santander	DO. 122/97	Alcoy Alicante
Sagunto **Sagunto**		Villacreces López, Antonio	26Oct.97	Repatriado enfermo (Rgto. Rgto. **Sagunto**)n	Santander	DO. 253/97	Portman Murcia
Reina	Sold.	Villanueva Rebollo, Manuel	19Jul.96	Herida	Ingenio Magdalena (Habana)	DO. 271/96	Moguer Huelva
Borbón	Cab.	Villarreal Villaroz, Felipe	5Nov.96	Enfermedad común	Habana (Habana)	DO. 83/97	Macol Almería
Reina	Sold.	Villaseca Jurado, Juan	3Jun.96	Combate	Palos (Habana)	DO. 224/96	Hinojosa Granada
	Sold.	Viner Oliva, Francisco	1Ene.98	Repatriado enfermo (Rgto. Pavía)	Coruña	DO. 15/01/98	Motilla Cuenca
Príncipe	Sold.	Visquert Ort, Vicente	27Oct.98	Enfermedad común	Remedios	DO.	Pinet Valencia
Pizarro	Sold.	Vives Albalate, Manuel	7May.98	Enfermedad común	Regla (Habana)	DO. 6/5/00	Zucaina Castellón
Sagunto	Sold.	Zamora Esteban, José	10Sep.98	Enfermedad común	Santa Clara	Gazeta 172/00	Padrera Vizcaya
Reina **Sesma**	Sold.	Zamora Sáez, Patricio	4Oct.98	Enfermedad común	Sancti Espíritus (Santa Clara)	DO. 123/00	Albacete
Villaviciosa	Cab.	Zaragozá Cabrera, José	17Sep.96	Fiebre amarilla	Habana (Habana)	DO. 11/6/97	Villarreal Castellón
Sagunto	Sold.	Zucuerri (Zupiance) Loyola, José	2Ago.97	Fiebre amarilla	Sancti Spíritus (Santa Clara)	Gaceta 217/98	Javal Navarra



Para formar el batallón inicialmente desde Valencia, del 3º Depósito de Ingenieros, fueron destinados al 3ºRegt. de Zapadores Minadores en Sevilla; 2 sgto^{s}. 7 cab^{s}. 5 cornetas y 112 sold^{s}. (126 hombres).

Del Batallón (1Sep.95-1Oct.98) :

Fallecidos en combate o a consecuencia de las heridas:

1 sargento13 zapadores.

Heridos en el campo de batalla:

2 oficiales, 7 sargentos, 4 cabos, 1 corneta y 37 zapadores.

Fallecidos por enfermedad:

1 jefe, 4 oficiales, 18 sargentos, 246 cabos cornetas y zapadores.

Regresados a la Península

Por enfermos o inútiles: 2 jefes, 13 oficiales, 11 sargentos (2 inútiles), 20 cabos (1 inútil), 3 cornetas inútiles y 323 zapadores (29 inútiles).

Ingenieros fallecidos por diversas causas procedentes de la 3ª Región Militar

Provincia de Albacete……...11
Alicante……...43
……Castellón……34
Cuenca……14
Murcia……36
Valencia…….80
TOTAL……..218 (18,84%)

Según el general (DEM.) Luis de Sequera Martínez, en su trabajo "Historial de la Unidades de Ingenieros en Ultramar. La campaña de 1898". Editorial Centro Geográfico del Ejército, 1999: los individuos pertenecientes al Cuerpo de Ingenieros fallecidos en la Isla de Cuba 1895-1898 (páginas 352-383) fueron: 1.157[10], y los fallecidos en la travesía o a su llegada a la Península (1897-1899): 41.

[10] En 1895, 61; 1896; 256; 1897, 424; 1898, 416

PROCEDENCIA DEL PERSONAL DESTINADO AL BATALLÓN:

Autorizado el Ministro de la Guerra a llamar a filas a las clases e individuos de tropa del reemplazo de 1891 necesarios para la organización de las unidades de refuerzo que se hubiesen de enviar a Cuba, que hubieran servido en Infantería o en Zapadores-Minadores (DO.165/95): De Valencia, 3º Depósito, fueron destinados al 3ºRegt. de Ingenieros en Sevilla; 2 sgto^{s}. 7 cab^{s}. 5 cornetas y 112 sold^{s}. (126 hombres), además se desplazaron desde el 1ºDepósito (Madrid) 98 reservistas; del 4º (Barcelona) 41; del 5º (Zaragoza) 19; y del 6º (Burgos) 87. Total 371 hombres (DO.172/95).

Se llamó al servicio de las armas a 85.000 hombres de los sorteados por RO.15Ago.95 (DO.182) para reemplazar el número de bajas de todas las armas y cuerpos de las unidades de la Península, al 3ºRgto. de Zapadores le correspondió obtener su tropa de las Zonas de Murcia, Lorca y Albacete (92 hombres) y al 4ºRegto. de Castellón, Játiva, Valencia y Alicante (202 hombres) (DO.240/95).

Para la organización de las restantes compañías (Plana Mayor, 3ª, 4ª, 5ª y 6ª) a efectos de completar el Batallón en La Habana con la totalidad de las fuerzas expedicionarias, las faltas deberían ser de nuevo sorteadas de entre el 2ª Batallón del Regimiento y completados con reservistas de 1.891, extraídos de los Depósitos de Reserva de Ingenieros[11]: Madrid (98 hombres), Sevilla (96 hombres), Valencia (126 hombres), Barcelona (41 hombres), Zaragoza (19 hombres), Burgos (37 hombres) y León (85 hombres): Total reservistas, clases y tropa, 502 hombres.

Para completar las bajas en el Regimiento en Sevilla con reclutas excedentes de cupo, el Regimiento recibió 275 hombres, correspondiendo a las zonas de Valencia, Játiva, Alicante y Albacete.

Del llamamiento al servicio activo de reclutas excedentes de cupo del reemplazo de 1894, de las mismas Zonas recibió 82 hombres (DO.185/95).

27-29Ago97. En la 6ª Expedición, de recluta voluntaria procedente de la 3ª RM., fueron destinados a Ingenieros de Cuba 49 soldados de las Zonas de Valencia, Játiva y Castellón.

[11] Soldados procedentes del Distrito de Valencia; Cosme Esteve (Paterna, DO.273/95), Rafael Gisbert Compañy (DO.277/95, Alcoy), José Crespo Puig (Valencia, DO.282/95), José Baldoví Aparicio (Valencia, DO.283/95), José Hernández Tripiana (Valencia, DO.288/95), Isidro Ferrando Martí (Cullera, DO. 293/95)
[11]. "El 1º Batallón del 3º Rgto. de Zapadores-Minadores en la campaña de 1895 a 1898". La Habana, 1898. Biblioteca Central Militar.
[11] Le fue concedida Mención Honorífica por su labor en la campaña hasta fin de Sep.97 (DO.51/98)

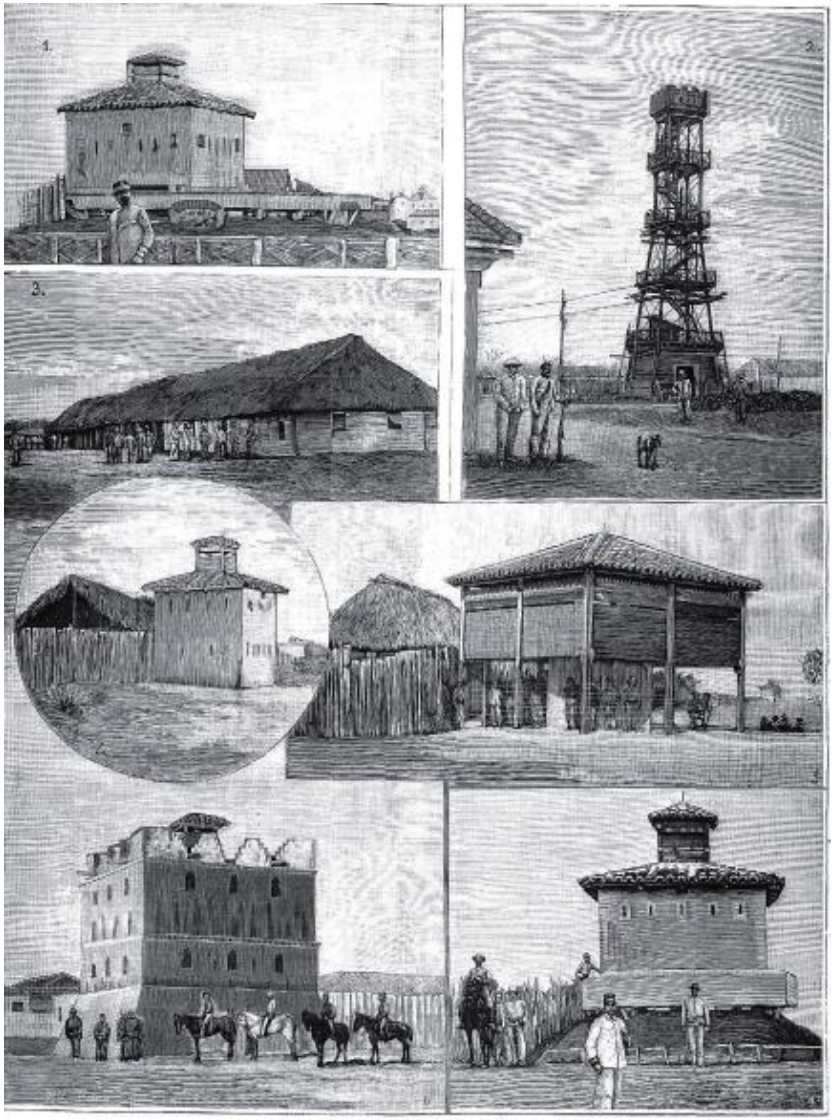

CUBA.—LA TROCHA MILITAR DEL JÚCARO Á MORÓN.
1. Fuerte del parque.—2. Torre construída para instalar el heliógrafo con Sancti Spíritus, por la estación intermedia de Arroyo Blanco.—3. Barracón para caballería.
4. Ingenito «Quesada».—5. Fuerte «Carrillo».—6. Fuerte de Gizotea (restaurado).—7. Fuerte del Cementerio, camino de Júcaro.
(De fotografías remitidas por D. Ramón Mejías.)

LAS TROCHAS

12

JÚCARO MORÓN.

MARIEL MAJANA



Un destacamento en la Trocha de Mariel-Artemisa. (Según croquis de don M. Gómez).

[12] *La Ilustración española y americana*, 22Abr.96, pág.8

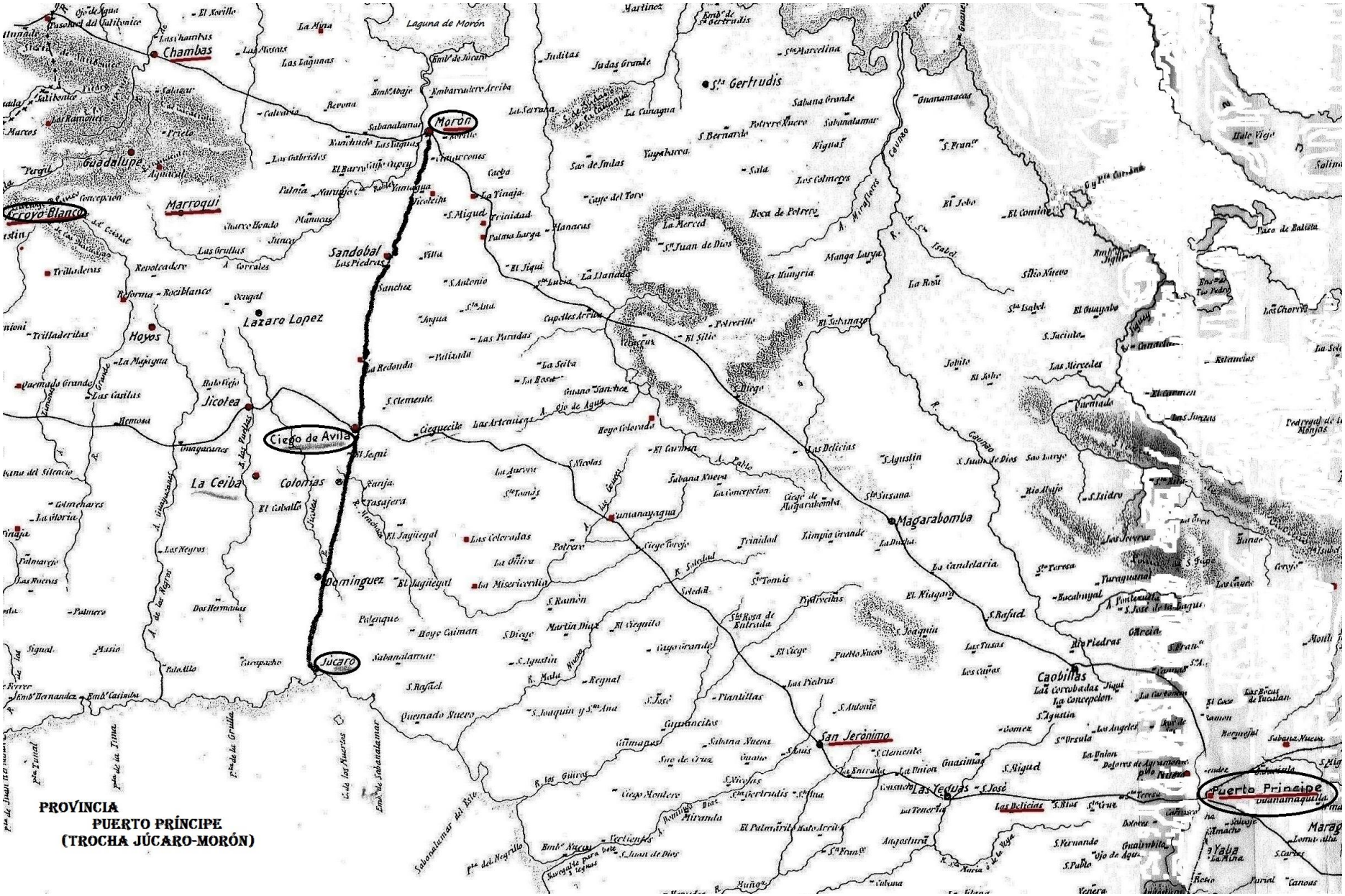
Chambas
Morón
Guadalupe
Marroquí
Cerro-Blanco
Sandoval
Lazaro Lopez
Hoyos
Jicotea
Ciego de Avila
La Ceiba
Colorias
Dominguez
Jucaro
Laguna de Morón
Sta Gertrudis
Magarabomba
Caobillas
San Jerónimo
Las Yeguas
Puerto Principe
PROVINCIA
PUERTO PRÍNCIPE
(TROCHA JÚCARO-MORÓN)

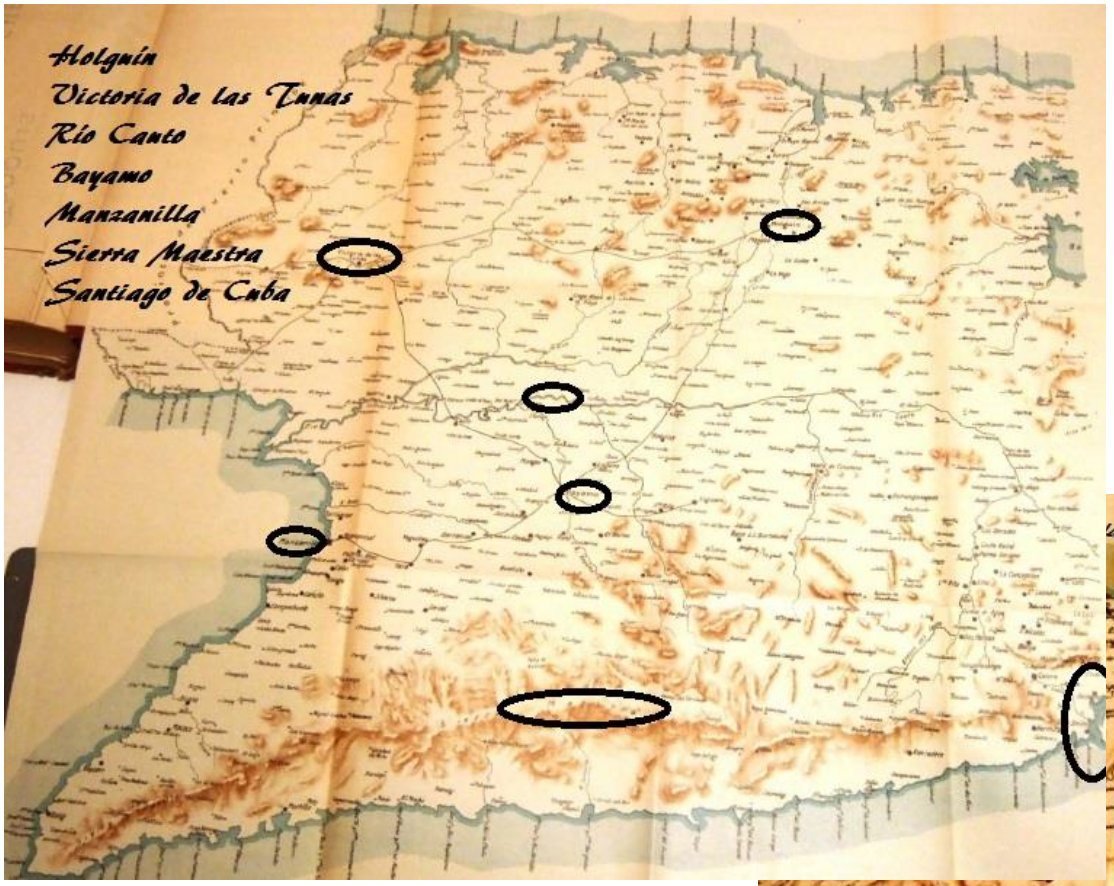

PROVINCIA
SANTIAGO DE CUBA

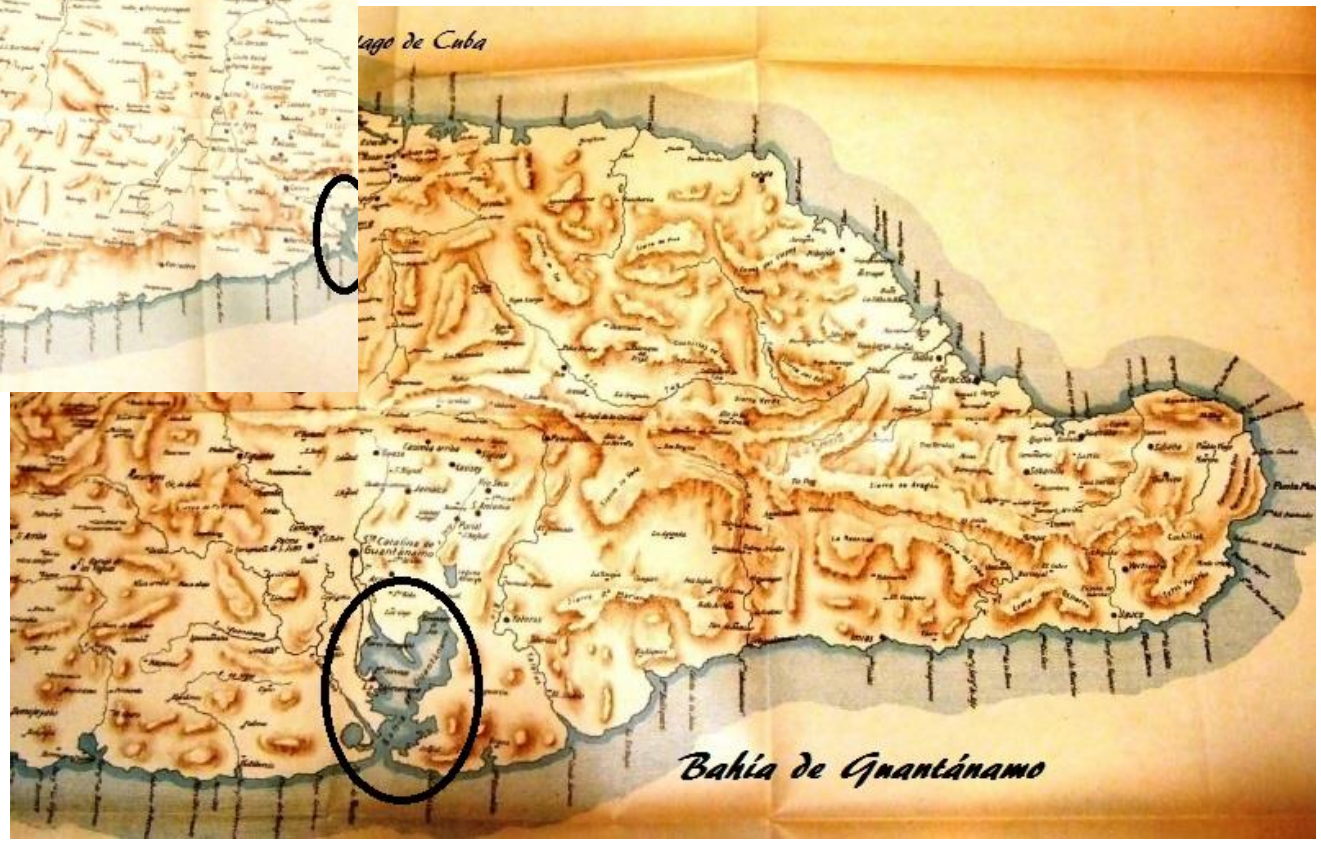

INGENIEROS CUERPO.	GRADO	AAPELLIDOS NOMBRE	FECHA	LUGAR PROVINCIA	MOTIVO	ORIGEN	REFª.
Ferrocarriles	Sold.	Abella García, Juan	2Jul.96	Guanajuay (Pinar del Río)	Fiebre amarilla	Valencia	DO. 29/10/96
Zapadores	Sold.	Albert Pérez, Vicente	14Jul.97	Morón (Puerto Príncipe)	Fiebre amarilla	Monóvar Alicante	
Zapadores	Sold.	Albors Torrens, Antonio	15Mar.98	Gíbara (Santiago de Cuba)	Enfermedad común	Valencia	DO. 13/06/99
Ferrocarriles	Sgto.	Alcolea Charfole, Segundo	5Ago.97	Morón (Puerto Príncipe)	Fiebre amarilla	Torrecilla Cuenca	
Ingenieros	Sold.	Aldama Pinela, Faustino	16Jun.96	Habana (Habana)	Enfermedad común		DO. 187/96
Ingenieros	Sold.	Aldehuela Val, Miguel	6Oct.96	Ciego de Ávila (Puerto Príncipe)	Fiebre amarilla	Castellón Castellón	DO. 64/97
Zapadores	Sgto.	Alfaro López, Natalio	4May.97	Morón (Puerto Príncipe)	Fiebre amarilla	Minglanilla Cuenca	
Zapadores	Sold.	Alfonso Pérez, José	Dic.98	Travesía Reina Cristina	Enfermedad común	Sufil Almería	Imparcial 15Dic.98
Zapadores (**1º./3º.Bon**.)	Sold.	Algaba Reinosa, Mariano (Eduardo)	20Dic.96	Guanajuay (Pinar del Río)	Fiebre amarilla	Botello Valencia	DO. 185/97
Zapadores 1º./4º.Bon	Sold.	Almela Segura, Vicente	1Sep.96	Santander	Repatriado (4ºRgto. Zapadores)	Castellón Castellón	DO. 16/09/96
Zapadores	Sold.	Alomo Bou. Eduardo	Ago.96	Artemisa (Pinar del Río)			Gral. Sequera
Zapadores **1º./3º.Bon**.Bon.	Sold.	Alonso Morán, José	Fin Campaña		Repatriado		Gral. Sequera
Minadores	Sold.	Álvarez Paredes, Francisco	18Nov.96	Ciego de Ávila (Puerto Príncipe)	Fiebre amarilla	Los Arcos Murcia	DO. 124/97
	Sold.	Álvarez Rodríguez, Andrés	16Feb.96	Habana (Habana)	Enfermedad común		

Ingenieros	Sold.	Amorós García, Eugenio	18Abr.96	Santiago de Cuba	Fiebre amarilla		DO. 127/96
Zapadores	Sold.	Andrés Ruiz, Valentín	8Ene.98	Regla (Habana)	Enfermedad común	Aras de los Olmos Valencia	
Ferrocarriles	Sold.	Andreu Orts, Manuel	19Oct.98	Habana (Habana)	Fiebre amarilla	Torrevieja Alicante	
Zapadores	Sold.	Ángel Baredas, Florencio	17Nov.96	Ciego de Ávila (Puerto Príncipe)	Fiebre amarilla	Los Arcos Murcia	DO. 124/97
Ingenieros Telégrafos	Sold.	Antolín González, Lucas	29Sep,96	Habana (Habana)	Fiebre amarilla	Villasil Valencia	DO. 41/97
Ingenieros	Sold.	Añó Loriente, Agustín	14Sep.96	Mayabón (Santiago de Cuba)	Fiebre amarilla	Alcalá Chisvert Castellón	DO. 28/97
Ingenieros	Sold.	Aparicio, Federico	12Sep.96	Ciego de Ávila (Puerto Príncipe)	Fiebre amarilla	Castellón Castellón	DO. 28/97
Ferrocarriles	Sgto.	Arcoles Chaspote, Segundo	5Ago.98	Morón (Puerto Príncipe)	Fiebre amarilla	Torrecilla Cuenca	DO. 70/99
Zapadores	Sold.	AriandíoCatalá, Bautista	25Ago.98	Manzanillo (Santiago de Cuba)	Enfermedad común	Luchente Valencia	DO. 109/00
Zapadores	Sold.	Arrufat Rubert, Manuel	31Oct.97	Ciego de Ávila (Puerto Príncipe)	Enfermedad común	Castellón	Gaceta (1)
Ingenieros	Sold.	Aura Arellano, Antonio	22Nov.96	Ciego de Ávila (Puerto Príncipe)	Fiebre amarilla	Alcoy Alicante	DO. 128/97
Ingenieros	Sold.	Ayala Villarreal, Zoilo	23Nov.96	San Antonio de Baños (Habana)	Enfermedad común	Salmeroncillos Cuenca	DO. 128/97
Pontoneros	Sold.	Aznar Morillo, Joaquín	27Oct.98	Habana (Habana)	Enfermedad común	Benilloba Alicante	
Ingenieros	Sold.	Azuara, Miguel	6Oct.96	Ciego de Ávila (Puerto Príncipe)	Fiebre amarilla	Castellón Castellón	DO. 53/97
Ingenieros	Sold.	Badenas Montolío, Ramón	4Oct.96	Caja del Negro (Pinar del Río)	Combate	Cirat Castellón	DO. 59/97
Zapadores **1º./3º.Bon**.	Sold.	Baldoví Aparicio, José				Valencia	DO. 283/95
Ingenieros	Sold.	Balibrea López, Manuel	21Sep.96	Santiago de las Vegas (Habana)	Fiebre amarilla	Murcia Murcia	DO. 41/97
Zapadores	Sold.	Baño Santamaría, Teodoro	27Ene.98	Mayarí (Santiago de Cuba)	Enfermedad común	Torremanzanas Alicante	

Zapadores	Sold.	Barallude Tulos, Francisco	9Nov.97	Ciego de Ávila (Puerto Príncipe)	Enfermedad común		DO. 12/99
Ferrocarriles	Sold.	Barrachina Bergara, Manuel	10Dic.98	Regla (Habana)	Desconocido		
Zapadores	Sold.	Barroso Pérez, Juan	26May.96	Holguín (Santiago de Cuba)	Enfermedad común		DO. 169/96
Ferrocarriles	Sold.	Bas Tomás, Pascual	12Jun.97	Morón (Puerto Príncipe)	Fiebre amarilla	Lorca Murcia	DO. 162/98
Zapadores **1º./3º.Bon**.	Sold.	Bastazo Castillo, Antonio	9Dic.95	Minas (Puerto Príncipe)	Combate		
Ferrocarriles	Sold.	Bayona Pérez, Cristóbal	28Jul.97	Ciego de Ávila (Puerto Príncipe)	Fiebre amarilla	Lorca Murcia	DO. 162/98
Zapadores	Sold.	Bellod Tormo, Agustín	12Abr.98	Habana (Habana)	Enfermedad común	Alsello Valencia	DO. 92/00
Zapadores	Sold.	Beraluce Anglés, Francisco	9Feb.97	Ciego de Ávila (Puerto Príncipe)	Enfermedad común	San Mateo Castellón	
Zapadores **1º./3º.Bon**.	Sold.	Berenguer Vives, Miguel	9Dic.95	EL senado: Minas (Puerto Príncipe)	Combate		
Ingenieros	Sold.	Beria Troyaso, Juan	8Ene.96	Santa Clara (Santa Clara)	Fiebre amarilla		
Ingenieros	Sold.	Bernal Antonio	6Oct.96	Viñales (Pinar del Río)	Herido	Cartagena Murcia	DO. 59/97
Ferrocarriles	Sold.	Bernal Aparici, Manuel	7Dic.97	Ciego de Ávila (Puerto Príncipe)	Enfermedad común	Castellón	Gaceta (2)
Zapadores	Sold.	Bernal Edo, Francisco	9Oct.97	Ciego de Ávila (Puerto Príncipe)	Fiebre amarilla	Fontanera Valencia	Gaceta (1)
Zapadores **1º./3º.Bon**.	Sold.	Bertuci Berlanga,	9Dic95	Minas (Puerto Príncipe)	Combate		
Ingenieros	Sold.	Blesa Pérez, Juan	4Oct.96	Repatriado (Vapor “Santo Domingo”)	Cloroanemia	Águilas Murcia	Crónica pág. 484
	Sold.	Boix Pascual, Clemente				San Mateo Castellón	DO. 252/95
Ingenieros	Sold.	Bolivar Martí, Miguel	29Jul.96	Artemisa (Pinar del Río)	Fiebre amarilla	Colomera Granada	DO. 271/96
Ingenieros	Sold.	Borda Pardo, José	20Feb.96		Enfermedad común		

Zapadores	Sold.	Bordonado Serrano, Jaime	27Feb.98	Santiago de las Vegas (Habana)	Enfermedad común	Elche Alicante	
Ingenieros	Sgto.	Borrego Padín, Luis	30Ago.96	Habana (Habana)	Fiebre amarilla	Pontevedra Pontevedra	DO. 294/96
Zapadores	Sold.	Borrel Molina, Ángel	13Mar.98	Trinidad (Santa Clara)	Fiebre amarilla	Alcoy Alicante	
Ingenieros	Sold.	Borrell Montañana, Antonio	19Oct.96	Ciego de Ávila (Puerto Príncipe)	Fiebre amarilla	Valencia Valencia	DO. 59/97
Ingenieros	Cab	Borréns Sobrino, Jenaro	5Jun.96	Guanajuay (Pinar del Río)	Enfermedad común		DO. 187/96
Zapadores	Sold.	Bort Samper, Ismael	28Feb.98 28Jul.98	Habana (Habana)	Enfermedad común	Alcalá Castellón	DO. 69/00
Zapadores	Sold.	Bretón Clemente, Antonio	31Ene.98	Bayamo (Santiago de Cuba)	Enfermedad común	Relleu Alicante	
Ingenieros	Sol.	Bueno Manuel	28Ago.96	Habana (Habana)	Enfermedad común	Santa Fé Granada	DO. 294/96
Zapadores	Sold.	Buquet Pont, Juan	23Jul.96	Ciego de Ávila (Puerto Príncipe)	Enfermedad común	Gerona Gerona	DO. 271/96
Ferrocarriles	Sold.	Cabrera Roselló, Manuel	23Ago.98	Remedios (Santa Clara)	Enfermedad común		
Zapadores **1º./3º.Bon**.	Sold.	Calabuig García, Joaquín				Canals Valencia	DO. 237/95
Ingenieros	Sold.	Calleja García, Antonio	16Ag.96	Habana (Habana)	Fiebre amarilla	Madrid Madrid	DO. 286/96
Ferrocarriles	Sold.	Calvet Lara, Bautista	8Nov.96	Ciego de Ávila (Puerto Príncipe)	Fiebre amarilla	Burriana Castellón	DO. 83/97
Zapadores	Sold.	Calvo Ibarra, Mariano	4Mar.98	Habana (Habana)	Enfermedad común	Alicante	
Zapadores	Sold.	Calvo Robledo, Daniel	20Ago.98	Sancti Spíritus (Santa Clara)	Fiebre amarilla	La Roda Alicante	DO. 103/00
Zapadores	Sold.	Campillo Santos, Victoriano	25Ago.98	Habana (Habana)	Enfermedad común	Congosto León	
Ingenieros	Sold.	Campos Monfort, Francisco	26Oct.96	Ciego de Ávila (Puerto Príncipe)	Fiebre amarilla	Puebla de Mar Valencia	DO. 64/97
Ingenieros	Sold.	Canet Beltrán, Enrique	27Sep.96	Ciego de Ávila (Puerto Príncipe)	Enfermedad común	Benimasot Alicante	DO. 41/97

Telégrafos	Sold.	Canet Tudela, Francisco			Enfermedad común	Játiva Valencia	DO.
Zapadores	Sold.	Cánovas González, Juan	10Jun.98	Manzanillo (Santiago de Cuba)	Enfermedad Común		
Telégrafos	Sold.	Cantos Cabañero, Ángel	14Mar.98	Morón (Puerto Príncipe)	Enfermedad común	Motilleja Albacete	
Ingenieros	Sold.	Carbalillo Pasadita, Fernando	Nov.96	Morón (Puerto Príncipe)			Gral. Sequera
Ferrocarriles	Sold.	Carbonell Cenzano, Juan	28Nov.97	Ciego de Ávila (Puerto Príncipe)	Enfermedad común	Valencia	
Zapadores	Sold.	Carrasco Oliga, Antonio	17Jul.98	Manzanillo (Santiago de Cuba)	Fiebre amarilla	Alberca Salamanca	
Telégrafos	Sold.	Carrejero Ortiz, Roque	17Jul.98	Habana (Habana)	Enfermedad común	Villena Alicante	
Ingenieros	Sold.	Carrión Cuevas, Pedro	4Dic.96	Ciego de Ávila (Puerto Príncipe)	Enfermedad común	Villa de Ves Albacete	DO. 172/97
Zapadores **1º./3º.Bon**.	Sold	Casanova Albert, Ramón				Villanueva del Grao Valencia	DO. 224/95
Ingenieros	Sold.	Casanova Casanova José	11May.96	Guanajay (Pinar del Río)	Enfermedad Común		DO. 271/96
Zapadores	Sold.	Casimiro Álvarez, Emeterio	1Sep.97	Gibara (Santiago de Cuba)	Fiebre amarilla		
Zapadores	Sold.	Cerón Cerón, Fulgencio	13Dic.98	Regla (Habana)	Desconocido		
Ingenieros	Sold.	Cervera Jordán, Bartolomé	23Sep.96	Ciego de Ávila (Puerto Príncipe)	Fiebre amarilla	Benageber Valencia	
Ferrocarriles	Sold.	Chillida Valverde, Ignacio	24Jun.97	Morón (Puerto Príncipe)	Fiebre amarilla	Alcalá Chisvert Castellón	Gaceta (1)
Zapadores	Sold.	Chondro Giner, José	29May.98	Habana (Habana)	Enfermedad común	Viñols Tarragona	DO. 70/00
Zapadores	Cabo	Cisterna Ortega, Pedro	3Sep.96	Maniabón (Santiago de Cuba)	Fiebre amarilla	Motilla Cuenca	DO. 4/97
Zapadores	Sold.	Cobola Francisco	26Ene.99	Repatriado enfermo Posta de la Cruz Roja	Paludismo -Curado-	Arco de las Salinas Teruel	Cruz Roja Valencia
Ingenieros	Sold.	Colomina Fornos, Francisco	9Oct.96	Maniabón (Santiago de Cuba)	Fiebre amarilla	Alcoy Alicante	DO. 53/97

Zapadores	Sold.	Coma Sanliche, Ignacio	11Ago.96	Ciego de Ávila Puerto Príncipe	Enfermedad común	Bárbara Barcelona	DO. 286/96
Zapadores 2ª/1º/3ºCía.	Sold.	Company Tomás, José	27Nov.95	De Jicotea a Río Grande (Puerto Príncipe)	Combate		
Zapadores	Sold.	Conde Machado, Juan Francisco	24Dic.97	Habana (Habana)	Enfermedad común	Peñas San Pedro Albacete	DO. 73/99
Zapadores	Sold.	Conejo Garrote, Jerónimo	22Dic.97	Habana (Habana)	Enfermedad común	Monumento Zamora	DO. 73/99
Telégrafos	Sold.	Contavelo Vila, Manuel	31Jul.96	Guanajuay (Pinar del Río)	Fiebre amarilla		
Ferrocarriles	Sold.	Corral Esquemizo Federico			Fiebre amarilla		DO. 243/99
Zapadores **1º./3º.Bon**.	Cab.	Correa Díaz, Juan	14Abr.96		Inútil	Ayamonte Huelva	DO. 155/00
Zapadores	Sold.	Crespillo León, José			Inútil		DO. 223/99
Zapadores **1º./3º.Bon**.	Sold.	Crespo Puig, José				Valencia	DO. 282/95
Ingenieros	Cab.	De Dios Amiña, Juan	24Jul.96	Holguín (Santiago de Cuba)	Fiebre amarilla	Cuenca Cuenca	DO. 271/96
Ferrocarriles	Sold.	Del Bas Tomás, Pascual	12Jun.97	Morón (Puerto Príncipe)	Fiebre amarilla	Lorca Murcia	
Ingenieros	Sgto.	Delgado Vicente, José	19Jul.96	Artemisa (Pinar del Río)	Fiebre amarilla	Castellón Castellón	DO. 244/96
Zapadores **1º./3º.Bon**.	Sold.	Díaz Montes, Pedro	6Ene.96	Habana (Habana)	Enfermedad común		
Zapadores	Sold.	Dolz Garay, José	5Oct.95	Holguín (Santiago de Cuba)	Enfermedad común	Serra Valencia	DO. 252/95
Zapadores	Sold.	Domenech Jordán Vicente	14Ene.97	Ciego de Ávila (Puerto Príncipe)	Enfermedad común	Alcoy Alicante	
Ingenieros	Sold.	Domínguez Carpintero, Plácido	Nov.96	Guanajay			Gral. Sequera
Ingenieros	Sold.	Domínguez, Ramón	17Sep.96	Maniabon (Santiago de Cuba)	Fiebre amarilla	Pego Alicante	DO. 28/97
Zapadores 1º/4º	Sold.	Duplá Teu, José			Inútil		DO. 244/99

Zapadores **1º./3º.Bon**.	Sold.	Echevarría Rodríguez, Alejo	11Ago.96	La Caobilla (Pinar del Río)	Inválido	Portugalete Bilbao	DO. 210/97
Zapadores **1º./3º.Bon**.	Sold.	Escribá Estruch, Vicente	9Dic.95	Senado (Habana)	Herido en combate (fallecido)		DO. 51/96
Zapadores	Sold.	Escribá Peiró, Andrés	20Ene.98	Bayamo (Santiago de Cuba)	Enfermedad común	Rafelcofer Valencia	DO. 63/00
Zapadores	Sold.	Espada Erbes, Nicolás	22May.96	Guantánamo (Santiago de Cuba)	Enfermedad común		DO. 169/96
Telégrafos	Sold.	Esparza Ros, Jacinto	17Sep.97	Habana (Habana)	Fiebre amarilla	Vallada Valencia	DO. 18/8/98
Ingenieros	Sold.	Esteban Estévez, Francisco	15Sep.96	Maniabon (Santiago de Cuba)	Fiebre amarilla	Sagunto Valencia	DO. 28/97
Ingenieros	Sold.	Esteban Faus, Francisco	6Oct.96	Maniabon (Santiago de Cuba)	Fiebre amarilla	Rótova Valencia	DO. 53/97
Zapadores **1º./3º.Bon**.	Sold.	Estellés Cortell, Manuel	21Ago.98	Buque hospital Alicante			Gral. Sequera
Zapadores **1º./3º.Bon**.	Sold.	Estevez Navarro Cosme	30Nov.95	Santa Clara (Santa Clara)	Fiebre amarilla	Paterna Valencia	DO. 273/95
Ferrocarriles	Sold.	Esteve Soriano, Pascual	27Mar.98	Habana (Habana)	Enfermedad común	Mogente Valencia	DO. 12/04/00
Ingenieros	Sold.	Estevez Soria, Pedro	21Nov.96	Guanajuay (Pinar del Río)	Fiebre amarilla	Loja Granada	DO. 128/97
Ingenieros	Sold.	Fabregat Oriol, Francisco	23Ago.96	Ciego de Ávila (Puerto Príncipe)	Enfermedad común	Reus Tarragona	DO. 294/96
Ingenieros	Sold.	Farias Beltrán, Francisco	23Nov.96	Ciego de Ávila (Puerto Príncipe)	Fiebre amarilla	Valencia Valencia	DO. 167/97
Zapadores	Sold.	Fermosa Jiménez, Fulgencio	7Abr.96	Santiago (Santiago de Cuba)	Fiebre amarilla		DO. 144/96
Zapadores	Cabo	Fernández Díez, Federico	22Jul.98	Habana (Habana)	Enfermedad común	Albacete	
Ingenieros	Sold.	Fernández Expósito, José	29Jul.96	Artemisa (Pinar del Río)	Fiebre amarilla	Jaén Jaén	DO. 271/96
Ferrocarriles	Sold.	Fernández Monzó, Gaspar	18Sep.98	Habana (Habana)	Enfermedad común	Liria Valencia	DO. 29/05/00

Zapadores	Sgto.	Fernández Moratada Fulgencio	18Mar.96	Cuba	Baja	Pica de Fúcar Cuenca	DO. 76/96
Ingenieros	Sold.	Fernández Navieba, Manuel	13Feb.96	Santa Clara (Santa Clara)	Herido		DO. 169/96
Telégrafos	Sold.	Fernández Pérez (Vega), Juan	4Jul.97	Santiago (Santiago de Cuba)	Fiebre amarilla	Mazarrón Murcia	
Zapadores **1º./3º.Bon.**	Sold.	Fernández Rodríguez, Rafael				Madrid	DO. 245/95
Ingenieros	Sold.	Fernández Sanz, Antonio	29Oct.96	Ciego de Ávila (Puerto Príncipe)	Fiebre amarilla	Granada Granada	DO. 63/97
Zapadores **1º./3º.Bon.**	Sold.	Ferrando Martí, Isidro	Reservista 1891			Cullera Valencia	DO. 293/95
Ingenieros	Sold	Ferrer Ferrer, José Antonio	23Jul.96	Guanajuay (Pinar del Río)	Fiebre amarilla		
Ingenieros	Sold.	Ferriol Beltrán, Francisco	23Nov.96	Ciego de Ávila (Puerto Príncipe)	Fiebre amarilla	Valencia Valencia	DO. 128/97
Ingenieros	Sold.	Fondevilla León, Urbano					
Zapadores	Sold.	Fornes Font, Miguel	28Oct.97	Ciego de Ávila (Puerto Príncipe)	Enfermedad común		DO. 12/99
Zapadores **1º./3º.Bon.**	Sold.	Francés Rodrigo, Fernando				Lora Valencia	DO. 227/95
Zapadores **1º./3º.Bon.**	Sold.	Franco Egunda, Sixto				Santander	DO. 214/95
Ingenieros	Sold.	Fuertes Canas, Segundo	Oct.96				Gral. Sequera
Ferrocarriles	Sold.	Fuesal Martínez, Manuel	5Jun.97	Morón (Puerto Príncipe)	Fiebre amarilla	Vinel Valencia	DO. 12/07/98
Ferrocarriles	Sold.	Fuster Ripoll José Vicente	17Jun.97	Morón (Puerto Príncipe)	Fiebre amarilla	Confrides Alicante	
Ingenieros	Sold.	Fustet Pedroso, Manuel	8Jul.96	Habana (Habana)	Enfermedad común	Ampurias Gerona	
Zapadores **1º./3º.Bon.**	Sold.	Gallego Fernández, Segundo	28Ago.96	Rosario Pinar del Río	Combate		
Ingenieros	Sold.	García Casanova, Antonio	10Jul.96	Guanajuay (Puerto Príncipe)	Fiebre amarilla	San Vicente Badajoz	DO. 280/96

Ingenieros	Sold.	García González, Pablo	5Ago.96	Guanajay (Puerto Príncipe)	Fiebre amarilla	Camporrobles Valencia	DO. 280/96
Ferrocarriles	Sold.	García Hernández, Francisco	13Ago.98	Remedios (Santa Clara)	Enfermedad común	Murcia	
Ferrocarriles	Sold.	García Linares´ Francisco	6Ago.98	Habana (Habana)	Enfermedad común	Torremanzanas Alicante	
Zapadores **1º./3º.Bon**.	1ºTte	García Peré. Adolfo		Santiago de Cuba (Santiago de Cuba)	Fiebre amarilla		
Zapadores **1º./3º.Bon**.		García Rufino, Antonio		Cuatro cruces MM.			DO. 33/00
Zapadores	Sold.	Garrabella Costa, Joaquín	14Dic.96		Inútil de Guerra	Albalate Huesca	DO. 245/99
Ferrocarriles	Sgto.	Gascón León, Vicente	15Abr.97	Habana (Habana)	Enfermedad común	Albadalejo	
Telégrafos	Sold.	Gayoso López, José	25Sep.96	Mariel (Pinar del Río)	Enfermedad común	Castellón	DO. 19/6/98
Ingenieros	Sold.	Gil Madrid, Manuel	27Sep.96	Habana (Habana)	Enfermedad común	Valencia Valencia	DO. 41/97
Zapadores **1º./3º.Bon**.	Sold.	Gisbert Company, Rafael	21Jul.98	Holguín (Santiago de Cuba)	Enfermedad común	Alcoy Alicante	DO. 119/00
Zapadores	Sold.	Gómez Aznar, Francisco	20Dic.95	Habana (Habana)	Enfermedad común	Crevillente Alicante	
Ferrocarriles	Sold.	Gómez Navarro, Carlos	12Jun.97	Morón (Puerto Príncipe)	Fiebre amarilla	Alcoy Alicante	DO. 156/98
Ingenieros	Sold.	Gómez Tomás, José	16Oct.96	Sagua de Taúamo (Santiago)	Enfermedad común	Callosa Alicante	DO. 59/97
Zapadores	Sgto.	González Castillo, Antonio	23Feb.96	Habana (Habana)	Baja	Cádiz	DO. 73/96
Zapadores	Sold.	González Díaz, Federico	22Jul.98	Habana (Habana)	Enfermedad común	Albacete Albacete	DO. 75/00
Zapadores	Sold.	González Fernández, Laureano	19Sep.97	Ciego de Ávila (Puerto Príncipe)	Fiebre amarilla	Pozuelo Albacete	DO. 188/98
Ingenieros	Sold	González Lumbrera, Pedro	30Nov.96	Habana (Habana)	Enfermedad común	Rija Albacete	DO. 128/97
Zapadores	Sgto.	Grajera Pérez, José	Regreso enfermo	Ascendido 2ºTte.	Inútil de guerra		DO. 257/97

Zapadores	Sold.	Gramage Herrero, José	4Mayo.97	Morón (Puerto Príncipe)	Fiebre amarilla	Fuente La Higuera Valencia	DO. 64/97
Ingenieros	Sold.	Granizo Caba, Miguel	27Sep.96	Ciego de Ávila (Puerto Príncipe)	Fiebre amarilla	Granada Granada	DO. 63/97
Ferrocarriles	Sgto.	Gris Gris, Antonio	18Oct.97	Habana (Habana)	Enfermedad común	Águilas Murcia	DO. 225/98
Zapadores	Sold.	Guillén Cardete, José	10Oct.97	Habana (Habana)	Enfermedad común	Zafrilla Cuenca	DO. 192/00
Ingenieros	Sold.	Gutiérrez Miguel	6Jul.96	Ciego de Ávila (Puerto Príncipe)	Fiebre amarilla		DO. 280/96
Ingenieros	Sold.	Gutiérrez Roque, Pedro	19Sep.96	Sanatorio de las Vegas (Habana)	Fiebre amarilla	La Unión Murcia	DO. 28/97
Ingenieros	Cab.	Gutiérrez, Tomás	11Ene.96	Veguitas (Santiago de Cuba)	Fiebre amarilla		Crónica T.2º Pág.541
Zapadores	Sold.	Hernández Bolea, Francisco	2May.98	Santiago (Santiago de Cuba)	Enfermedad común	La Palma Murcia	DO. 119/00
Zapadores	Sold.	Hernández Muñoz, Ruperto	23Jun.97	Morón (Puerto Príncipe)	Fiebre amarilla	Horcajo Cuenca	DO. 165/98
Zapadores **1º./3º.Bon**.	Sold.	Hernández Tripiana José				Valencia	DO. 288/95
Ferrocarriles	Sold.	Hernández Tortajada, Julián	12Dic.98	Regla (Habana)	Fiebre amarilla	Casas Bajas Valencia	
Zapadores	Sold.	Herráiz Herráiz, José	23Oct.98	Habana (Habana)	Enfermedad común	Albacete	
Zapadores	Sold.	Horcajada Sánchez, Joaquín	10SEp.98	Regla (Habana)	Fiebre amarilla	Cartagena Murcia	
Ingenieros	Sold.	Iborra Rico, Juan	8Sep.96	Pinar del Río (Pinar del Río)	Fiebre amarilla	Confrides Alicante	DO. 28/97
Ferrocarriles	Sold.	Idanza Soria, Pedro	2Jun.98	Habana (Habana)	Enfermedad común	Benetúser Valencia	
Ingenieros	Sold	Igualada Atienza, Santiago					
Zapadores **1º./3º.Bon**.	Sold.	Izquierdo Fernández, Manuel				Ceuta	DO. 252/95

Zapadores	Sold.	Jandón Aymerich, Salvador	10Jul.98	Habana (Habana)	Enfermedad común	Burriana Castellón	DO. 116/00
Zapadores	Sold.	Jarque Castellblanc, Manuel	25Abr.96	Santa Clara (Santa Clara)	Fiebre amarilla		DO. 144/96
Zapadores **1º./3º.Bon**.	Sold.	Jaúregui Ulagarastia, José	25Ago.98	Buque hospital Satrústegui			Gral. Sequera
Ingenieros	Sold.	Jiménez Miguel	5Ago.96	Ciego de Ávila (Puerto Príncipe)	Enfermedad común	Albuer Huesca	DO. 280/96
Zapadores	Sold.	Jiménez Nieto, Sebastián	19Oct.97	Holguín (Santiago)	Enfermedad común	Pozo Estrecho Murcia	DO. 225/98
Zapadores	Sold.	Jiménez Soria, José	21Dic.96	Habana (Habana)	Enfermedad común	Águilas Murcia	
Zapadores	Sold.	Jordán García, Cristóbal	Dic.98	Travesía “Reina Cristina”	Enfermedad común	Lafuer Murcia	Imparcial 15/12/98
Bon. Mixto	Sold.	Lacruz Cubañiz, Juan	18Oct.95	Bayamo (Santiago de Cuba)	Enfermedad común	Cuatretonda Valencia	
Zapadores	Sold.	Lamas Mugarbe, Serafín	21Jul.98	Habana (Habana)	Combate	La Seca Valladolid	DO. 72/00
Zapadores **1º./3º.Bon**.	Sold.	Lapite Mena, Lorenzo	5Jul.96	Aballanes de Remate (Pinar del Río)	Combate		
Zapadores	Sold.	Leonard Irober, Manuel	20Mar.98	Manzanillo (Santiago de Cuba)	Enfermedad común	Torreblanca Castellón	DO.
Zapadores	Cab.	Lerma Segura, Manuel	17SEp.95	Sancti Spíritus (Santa Clara)	Fiebre amarilla	Albatera Alicante	
Ingenieros	Sold.	Llop Borrell, Francisco	15Jun.96	Habana (Habana)	Enfermedad común		DO. 187/96
Zapadores	Sold.	Llorca Prieto, Lorenzo	9Dic.97	Bayamo Hospital de Cuba	Enfermedad común	Villajoyosa Alicante	DO. 100/00
Zapadores	Sold.	Lloret Aragón, Domingo	19Feb.98	Casilda (Santa Clara)	Fiebre amarilla	Villajoyosa Alicante	DO. 65/00
Zapadores **1º./3º.Bon**.	Sold.	López García, José				Vélez Blanco Almería	DO. 259/95
Ingenieros	Sold.	López López, Rafael	Sep.96	San Andrés			Gral. Sequera
Zapadores	Sold.	López Martín, Manuel	14Dic.96	Habana (Habana)	Enfermedad común	Granada Granada	DO. 186/97

Ingenieros	Sold.	López Más, Francisco	11Oct.95	Sancti Spíritus (Santa Clara)	Enfermedad común	Elche Alicante	
Zapadores	Sold.	López Quintana, Francisco	20Dic.97	Trinidad (Santa Clara)	Enfermedad común	Caravaca Murcia	
Ferrocarriles	Sold.	López Rumila, Anton	5Sep.98	Habana (Habana)	Enfermedad común	Elche Alicante	
Zapadores	Sold.	López Rodríguez Ignacio	7Jul.96	Santa Clara (Santa Clara)	Fiebre amarilla		DO. 187/96
Ferrocarriles	Sold.	Lucas Ballester, Vicente	22Jun.97	Morón (Puerto Príncipe)	Fiebre amarilla	Nules Castellón	Gaceta
Zapadores	Sold.	Luján Sequillo, Elviro	3Oct.97	Ciego de Ávila (Puerto Príncipe)	Enfermedad común	Campillo Alicante (Cuenca)	
Zapadores	Sold.	Mahiquez Pérez, José	21Jul.97	Morón (Puerto Príncipe)	Fiebre amarilla	Luchente Valencia	DO. 165/98
Zapadores	Sold.	Manculi Aragón, Vicente	6Nov.97	Ciego de Ávila (Puerto Príncipe)	Enfermedad común	Valencia Valencia	DO. 30/99
Zapadores	Sold.	Manso Lloréns, José	24Sep.98	Habana (Habana)	Enfermedad común	Pego Alicante	DO. 120/00
Ingenieros	Sold.	Marcos García, Andrés	Dic.96	Habana			Gral. Sequera
Ingenieros	Sold.	Marcos Piñol, Rafael	26Sep.96	Artemisa (Pinar del Río)	Fiebre amarilla	Elche Alicante	DO. 41/93
Zapadores	Sold.	Márquez Pérez, José	21Jul.97	Morón (Puerto Príncipe)	Fiebre amarilla	Luchente Valencia	
Ferrocarriles	Sold.	Marquina Saura, Emilio	14Sep.97	Habana (Habana)	Fiebre amarilla	Murcia	
Ingenieros	Sold.	Marín Miguel, Manuel	Oct.96	Palma Soriano			Gral. Sequera
Zapadores **1º./3º.Bon**.	Sold.	Marqués Albiar,					DO. 246/95
Ferrocarriles	Sold.	Martí Tarazona, Vicente	15Jun.97	Morón (Puerto Príncipe)	Fiebre amarilla	Valencia	DO. 156/98
Zapadores 1º/3º; 2ª Cía.	Sold.	Martín Melo, Pascual	9Dic.95	El Senado; Minas (Puerto Príncipe)	Combate		

Zapadores	Sold.	Martín Rodríguez, Mariano	4Agos.98	Sancti Spíritus (Santa Clara)	Fiebre amarilla	Torrequemada Valencia	DO. 102/00
Zapadores	Sold.	Martínez Cervera, Francisco	29Nov.96	Morón (Puerto Príncipe)	Suicidado	Lorca Murcia	DO. 176/97
Ferrocarriles	Sgto.	Martínez García, Juan	10Mar.97	Artemisa (Pinar del Río)	Accidente	Villena Alicante	
Zapadores	Sold.	Martínez Gómez, Silvestre	19Mar.98	Manzanillo (Santiago de Cuba)	Enfermedad común	Lorca Murcia	
Zapadores		Martínez González, Hermenegildo	14Oct.97	Habana (Habana)	Enfermedad común	Calasparra Murcia	
Ingenieros	Sold.	Martínez Guerra, Francisco	29Nov.96	Morón (Puerto Príncipe)	Enfermedad común	Lorca Murcia	
Zapadores	Sold.	Martínez González, Pedro,	1Feb.96	Nuevitas (Puerto Príncipe)	Fiebre amarilla		DO. 101/96
Ferrocarriles	Sold.	Martínez Ibáñez, Rafael	28Sep.98	Habana (Habana)	Fiebre amarilla	Játiva Valencia	DO. 242/99
Ferrocarriles	Sold.	Martínez Martínez, Pedro	30Nov.98	Regla (Habana)	Enfermedad común		
Ingenieros	Sold.	Martínez Mateo, Adolfo	28Oct.95	Habana (Habana)	Enfermedad común	Murcia	
Ferrocarriles	Sold.	Martínez Nadal, José	22Feb.98	Habana (Habana)	Enfermedad común	Manises Valencia	
Zapadores	Sgto.	Martínez Pérez, Pedro	26Jun.97	Ciego de Ávila (Puerto Príncipe)	Fiebre amarilla	Tobarra Albacete	DO. 156/98
Zapadores	Sold.	Martínez Poveda, José	14Dic.96		Inútil	Alcoy Alicante	DO. 245/99
Zapadores		Martínez Rojos, Antonio	12Abr.96	Habana (Habana)	Enfermedad común		
Ferrocarriles	Sold.	Martínez Saura, Emilio	14Sep.97	Habana (Habana)	Fiebre amarilla	Murcia	
Zapadores	Sold.	Marulla Bellido, Vicente	18Sep.98	Habana (Habana)	Enfermedad común	Torrente Valencia	DO. 116/00
Zapadores	Sold.	Marzal Andreu, Domingo	8Mar.98	Habana (Habana)	Enfermedad común	Castellón Castellón	DO. 194/99
Zapadores 2ª/1º/3ºCía.	Sold.	Más Sánchez, Custodio	9Dic.95	El Senado; Minas (Puerto Príncipe)	Combate	Mogente Valencia	

Zapadores	Sold.	Masó Pedrosa, Tomás	20Jul.98	Habana (Habana)	Enfermedad común	Gerona Gerona	DO. 72/00
Zapadores	Sold.	Mayá Ortiz, José	6Abr.98	Manzanillo (Santiago de Cuba)	Enfermedad común	Morella Castellón	DO. 84/00
Ingenieros	Sold.	Mayo Palma, Juan	6Oct.96	Matanzas (Matanzas)	Fiebre amarilla		DO. 83/97
Ferrocarriles	Cornet a	Medel Díaz, José	23Jul.98	Ciego de Ávila (Puerto Príncipe)	Enfermedad común	Tinajas Cuenca	
	Sold.	Medina Jiménez, José	8Jul.96	Santa Clara (Santa Clara)	Enfermedad común	Alhama Granada	DO. 280/96
Ingenieros	Cab.	Medrano, Baldomero	7Ene.96	Veguitas (Santiago de Cuba)	Fiebre amarilla		Crónica Pág.541
Zapadores	Sold.	Méndez Cumplido, Manuel	4Dic.96	Viñales (Pinar del Río)	Herido Fallecido	Torrevieja Alicante	DO. 177/96
Ingenieros	Sold.	Mercader Serra, José	10Jun.96	Habana (Habana)	Fiebre amarilla		DO. 187/96
Ingenieros	Sold.	Millán Portolés, Gaspar	21Abr.96	Bayamo (Santa Clara)	Fiebre amarilla		DO. 169/96
Ingenieros	Sold.	Miralles Prada, Miguel	8Oct.96	Ciego de Ávila (Puerto Príncipe)	s.i	Villafranca Castellón	DO. 63/97
Ferrocarriles	Cornet a	Modal Díaz, José	23Jul.98	Ciego de Ávila (Puerto Príncipe)	Enfermedad común	Tinajas	DO. 64/97
Ferrocarriles	Sold.	Molina Saavedra, Fulgencio	23Jun.97	Artemisa (Pinar del Río)	Enfermedad común	Blanca Murcia	DO. 156/98
Zapadores	Sold.	Mollastre Grive, Jaime	8Jul.96	Santiago (Santiago de Cuba)	Fiebre amarilla	Barcelona Barcelona	DO. 244/96
Zapadores	Sold.	Monfort Colón, Vicente	1Dic.98	Regla (Habana)	Enfermedad común		
Zapadores	Sold.	Monllor Castillo, Francisco	21Sep.97	Habana (Habana)	Enfermedad común	Tibi Alicante	
Ferrocarriles	Sold.	Montesinos Sánchez, Bartolomé	4Oct..96	Repatriado (Vapor “Santo Domingo”)	Cloroanemia	Murcia	Crónica pág.484
Zapadores	Cab	Morata Puchol, Manuel	10Sep.97	Morón (Puerto Príncipe)	Enfermedad común	 Valencia	DO. 31/08/98
Zapadores **1º./3º.Bon**..	Sold.	Moreno Fernández, José	9Dic.95	Minas (Puerto Príncipe)	Herido en combate Retirado por inútil	Jódar Andalucía	DO. 35/00

Zapadores	Sold.	Moreno Palacios, Santiago	3Dic.97	Habana (Habana)	Enfermedad común	Jumilla Murcia	
Zapadores 1º./4º.Bon.	Sold.	Moya González, Juan	1Sep.96	Santander	Repatriado (4ºRgto. Zapadores)	Elche Alicante	DO. 16/09/96
Zapadores **1º./3º.Bon**.	Sold.	Muñoz, Fernando	4Oct.96	Vapor Santo Domingo (Habana-Coruña)	Repatriado Cloroanemia	Villa del Campillo Ávila	Crónica Pág.489
Ingenieros	Cab.	Muñoz Carretero, Laureano	14Ene.96	Veguitas (Santiago de Cuba)	Fiebre amarilla		Crónica Pág.541
Zapadores	Sold.	Muñoz Robledo, José	5Mar.98	Habana (Habana)	Enfermedad común	Pueblo Nuevo Valencia	DO. 194/99
Ingenieros	Sold.	Murcia Del Campo Rogelio	27May.96	Santa Clara (Santa Clara)	Fiebre amarilla		DO. 169/96
Ferrocarriles	Sold.	Navarro Folgueras, Salvador	6Sep.98	Habana (Habana)	Fiebre amarilla	Vinalesa Valencia	
Zapadores	Sold.	Navarro Roger, Luis	10Oct.97	Ciego de Ávila (Puerto Príncipe)	Fiebre amarilla	Valencia	16/09/98
Ingenieros	Sold.	Nicola Romero, Ginés	8Dic.95	Güines (Habana)	Fiebre amarilla		
Ingenieros	Sold.	Nicolás (Nioles) José	8Dic.95	Bayamo (Santiago de Cuba)	Fiebre amarilla		DO. 125/96
Zapadores	Sold.	Nieto Martínez, Miguel	19Mar.96	Habana (Habana)	Enfermedad común		DO. 101/96
Telégrafos	Sold.	Nogueras, Francisco	4Oct.96	Repatriado (Vapor Santo Domingo)	Cloroanemia	Valencia	Crónica pág.484
Ingenieros	Sold.	Nogués Tijeras, José	5Dic.95	Bayamo (Santiago de Cuba)	Fiebre amarilla		DO. 125/96
Ingenieros	Sold.	Novella García, Juan	2Jul.96	Guanajay (Pinar del Río)	Fiebre amarilla	Valencia Valencia	DO. 244/96
Ingenieros	Cab.	Oliva Juste, Francisco	17Sep.96	Maniabon (Santa Clara)	Fiebre amarilla	Pueblo Nuevo del Mar Valencia	DO. 28/97
Ferrocarriles	Sold.	Olmos Castejón, José	12Dic.97	Habana (Habana)	Enfermedad común	Cartagena Murcia	
Zapadores	Sold.	Orcajada Sánchez, Joaquín	10Sep.98	Habana (Habana)	Fiebre amarilla	Cartagena Murcia	
Zapadores	Sold.	Orenga Roig, Juan	22Ene.98	Bayamo (Santiago de Cuba)	Enfermedad común	Omat Castellón	DO. 67/00

Ingenieros	Sold.	Otón Nieto Agustín	4Oct.96 16Oct.96	Ceja del Toro (Puerto Príncipe)	Herido Fallecido	Cartagena Murcia	DO. 59/97
Zapadores	Sgto.	Palacios Valero, Francisco	1May.97	Morón (Puerto Príncipe)	Fiebre amarilla	Busfusas	DO.. 09/07/98
Zapadores	Sold.	Palau Bambolí, (Bauxauli) Eduardo	17Jun.97	Morón (Puerto Príncipe)	Fiebre amarilla	Pueblo Nuevo deMar Valencia	DO. 10/07/98
Ingenieros	Sold.	Pallarés Ballester, Juan	28Oct.96	Artemisa (Pinar del Río)	Enfermedad común	Veo Castellón	DO. 64/97
Ingenieros	Sold.	Pardo Marín, Antonio	5Jun.95	Habana (Habana)	Enfermedad común	Torre Pacheco Murcia	
Zapadores	Sold.	Paredes Raga, Salvador			Fiebre amarilla	Ribarroja Valencia	
Ingenieros	Sold.	Pargas Valdez, Cándido	12Ago.96	Habana (Habana)	Enfermedad común	Habana	DO. 286/96
Ingenieros	Sold.	Parra Renaldo, Juan	16Feb.96	Habana (Habana)	Enfermedad común		
Zapadores **1º./3º.Bon**..	Sold.	Pascual Andón, Antonio	1Sep.98	Buque hospital Satrústegui			Gral. Sequera
Bon. Mixto	Sold.	Parreño Soler, Amalio	2Nov.95	Holguín (Santiago de Cuba)	Fiebre amarilla	Quintanar de la Orden Cuenca	
Ingenieros	Sold.	Pascual Marcos, José	11Sep.96	Cª Santa Lucía (Pinar del Río)	Fiebre amarilla	Castellón Castellón	DO. 53/97
Zapadores	Cab.	Peláez Hernández, Cándido		Ciego de Ávila (Puerto Príncipe)	Enfermedad común	Madrid Madrid	DO. 271/96
Zapadores **1º./3º.Bon**.		Penabella Alumina Manuel				Pontevedra	
Telégrafos	Sold.	Peñahera Sacera, Antonio	4Ago.98	Marianao (Habana)	Enfermedad común	Baños Murcia	
Ingenieros	Sold.	Peñarroya Artola, Andrés	11Nov.96	Holguín (Santiago de Cuba)	Enfermedad común	Todolella Castellón	DO. 174/97
Ingenieros	Sold.	Perales Cerdá, Rafael	10Ago.96	Habana (Habana)	Fiebre amarilla	Vallada Valencia	DO. 12/12/96
Ingenieros	Sold.	Pérez Gamos	18Sep.96		Fiebre amarilla		

Ingenieros	Sold.	Pérez Quiles, Juan	12Oct.96	Ciego de Ávila (Puerto Príncipe)	Fiebre amarilla	Selverazua Alicante	DO. 59/97
Telégrafos	Sold.	Pérez Quirino, Pedro	4Feb.98	Campamento Guamo (Santiago de Cuba)	Enfermedad común	Lorca Murcia	
Ferrocarriles	Sold.	Picazo Simarro, Santiago	11Jun.97	Morón (Puerto Príncipe)	Fiebre amarilla	Saceda Cuenca	
Ingenieros	Sold.	Pinilla Martínez, Hilario	10Dic.96	Ciego de Ávila (Puerto Príncipe)	Fiebre amarilla	Mazarrón Murcia	DO. 170/97
Zapadores	Sold.	Pomares Marcos, José	5Nov.97	Ciego de Ávila (Puerto Príncipe)	Enfermedad común	Elche Alicante	DO. 38/99
Zapadores	Sold.	Prenje Roches, Juan	22Feb.98	Bayamo (Santiago de Cuba)	Enfermedad común	Castellón Castellón	
Ferrocarriles	Sold.	Prieto Liévana, Pascual	26Ago.97	Habana (Habana)	Enfermedad común	Talayuelas Cuenca	
Ingenieros	Sold.	Quesada Vargas, Antonio	1Dic.96	Ciego de Ávila (Puerto Príncipe)	Fiebre amarilla	Granada Granada	DO. 170/97
Zapadores **1º./3º.Bon**..	Sgto.	Quevedo Moreno, Antonio		Cinco cruces MM.			DO. 34/00
Zapadores	Sold.	Quintas Troncoso, José	Dic.97		Herido MM.		DO. 114/98
Zapadores 1º/4ºBon	Sold.	Ramírez Expósito, José	1Abr.97	Dimas (Habana)	Enfermedad común Inútil	Usedes Valencia	DO. 22/99
Zapadores	Sold.	Ramos Balaguer, Juan	6Sep.96	Habana (Habana)	Fiebre amarilla	Piedrahita Teruel	
Ferrocarriles	Sold.	Ramos Cerdá, Francisco	4Oct.96	Repatriado (Vapor “Santo Domingo”)	Cloroanemia	Carcagente Valencia	Crónica pág.484
Ingenieros	Sold.	Rentero Mayoral, Juan	26Oct.96	Maniabón (Santiago de Cuba)	Fiebre amarilla	Biar Alicante	DO. 64/97
Zapadores	Sold.	Ribas Llácer,				Valencia Valencia	DO. 231/95
Ingenieros	Sold.	Ricart Orás, José	17Ago.96	Artemisa (Pinar del Río)	Fiebre amarilla	Lérida Lérida	DO. 290/96
Zapadores	Sold.	Ricarte Mateu, Roque	19Dic.97	San Antonio de Baños (Habana)	Enfermedad común	Dos Aguas Valencia	DO. 04/01/99
Ingenieros	Sold.	Ricarte Ricobert, (Renovell) Salvador	4Oct.96	Ceja del Toro (Habana)	Herido Combate	Játiva Valencia	DO. 64/97

Ingenieros	Sold.	Rico Aroca, Antonio	17Ago.96	Habana (Habana)	Fiebre amarilla	Córdoba Córdoba	DO. 286/96
Zapadores	Sold.	Rivan Almusana, Pedro		Ciego de Ávila (Puerto Príncipe)	Enfermedad común	Samane Huesca	DO. 271/96
Ingenieros	Sold.	Robert Vicente, José	26Feb.96	Holguín (Santiago de Cuba)	Fiebre amarilla	Burriana Castellón	
Ingenieros	Sgto.	Rochet Moreno, Pedro	25Abr.96	Puerto Príncipe (Puerto Príncipe)	Fiebre amarilla		DO. 144/96
Ingenieros	Sold.	Rodríguez Ramón	17Sep.96	Maniabón (Santiago de Cuba)	Fiebre amarilla	Pego Alicante	DO. 28/97
Zapadores	Sold.	Rodríguez Gavilán, Juan	Nov.96	(Santiago de Cuba)			Gral. Sequera
Zapadores **1º./3º.Bon**.	Sold.	Rodríguez Maldonado, Domingo		Pensión esposa		Sevilla	DO. 241/96
Ingenieros	Sold.	Rodríguez Rojo, Antonio	12Abr.96	Habana (Habana)	Enfermedad común		DO. 126/95
Zapadores	Sold.	Roldán Roques, Pascual	2Ago.98	Nueva Gerona (Isla de Pinos)	Enfermedad común	Valencia Valencia	DO. 102/99
Telégrafos	Sold.	Roldán Sahuquillo, Tomás	21Jul.97	Morón (Puerto Príncipe)	Fiebre amarilla	Siete Aguas Valencia	DO. 06/03/00
Ferrocarriles	Sgto.	Romero Cano, Vicente	22Nov.97	Ciego de Ávila (Puerto Príncipe)	Enfermedad común	Játiva Valencia	DO. 24/09/98
Zapadores	Sold.	Romero Honrubia, Juan	21Ene.98	Habana (Habana)	Enfermedad común	Bazalote Albacete	
Zapadores **1º./3º.Bon**.	Sold.	Romo Herrera, Antonio	9Dic.95	Minas (Puerto Príncipe)	Combate		
Zapadores	Sold.	Ron Royo, Vicente	9Jul.97	Morón (Puerto Príncipe)	Fiebre amarilla	Castellón	
Ingenieros	Cabo	Ros Sedrán, Antonio	11Oct.96	Ciego de Ávila (Puerto Príncipe)	Enfermedad común	Fuente Álamo Murcia	DO. 59/97
Zapadores Pontoneros	Sold.	Roselló Blasco, Enrique	7Abr.98	Manzanillo (Santiago de Cuba)	Enfermedad común	Sagunto Valencia	DO. 95/00
Ingenieros	Cornet a	Rudo Martín, Antonio	9Ago,96	Habana (Habana)	Enfermedad común	Castellón Castellón	DO. 280/96
Ingenieros	Sold.	Ruiz Ferrer, Manuel	27Sep.97	Ciego de Ávila (Puerto Príncipe)	Enfermedad común	Meliana Valencia	DO. 41/97

Ingenieros	Sold.	Salas Quesada, Francisco	7Oct.96	Ciego de Ávila (Puerto Príncipe)	Fiebre amarilla	Millena Alicante	DO. 53/97
Zapadores	Sold.	Samper Aznar, José	8Jun.97	Placetas (Santa Clara)	Enfermedad común	Elche Alicante	
Zapadores	Cap.	(San Juan) Roa, Remigio	31Jul.96	Habana (Habana)	Fiebre amarilla		
Minadores	Sold.	Sánchez Abad, Carmen		Puerto Padre Santiago de Cuba	Fiebre amarilla	Requena Valencia	DO. 286/96
Zapadores	Sold.	Sánchez Alberola, Diodoro	14Oct.98	Regla (Habana)	Enfermedad común	Elche Alicante	
Zapadores	Sold.	Sánchez Guerrero, Antonio	21N0v.96	Guanajuay (Pinar del Río)	Fiebre amarilla	Loja Granada	DO. 128/97
Zapadores	Cab.	Sánchez Hielo, Tomás	8Oct.98	Isabela de Sagua (Santa Clara)	Enfermedad común	Hellín Albacete	DO. 123/00
Ferrocarriles	Sold.	Sánchez Martínez, Francisco	1Jun.98	Morón (Puerto Príncipe)	Enfermedad común		
Zapadores **1º./3º.Bon**.	Sold.	Sánchez Municio, Francisco	24Ene.97	Trinidad (Pinar del Río)	Combate		
Zapadores	Sold.	Sánchez Nicolás, Camilo	19Feb.98	Habana (Habana)	Enfermedad común	Alberique Valencia	DO. 156/98
Zapadores 1º./3·.Bon.	Sold.	Sánchez Vega, José	4Oct.96	Repatriado (Vapor “Santo Domingo”)	Tisis pulmonar	Sevilla	Crónica pág. 484
Zapadores	Sold.	Sanchiz Peris, Antonio	16Jul.97	Ciego de Ávila (Puerto Prícipe)	Fiebre amarilla	Burriana Castellón	
Bon. Mixto	Sold.	Sanz Mestre, José	2Feb.95	Holguín (Santiago de Cuba)	Fiebre amarilla	Traiguera Castellón	
Zapadores	Sold.	Sarnet Chalat, Salvador	28Feb.95	Santa Clara (Santa Clara)	Fiebre amarilla	Cullera Valencia	
Zapadores **1º./3º.Bon**.	Sold.	Sarriols Bonet, Rafael		Lomas de Santander (Habana)	Desaparecido		
Ingenieros	Sold.	Seguí Tormo, Enrique	24Sep.96	Habana (Habana)	Fiebre amarilla	Grao Valencia	DO. 41/97
Zapadores	Sold.	Segura Serrat, José	2Mar.98	Cauto (Santiago de Cuba)	Enfermedad común	Herbés Castellón	DO. 92/00

Ingenieros	Sold.	Serra Martín´ Federico	Ene.99	A bordo del vapor München Repatriación		Játiva Valencia	L. P. 13Ene.99
Telégrafos	Sold.	Serrano Pla, Miguel	14Dic.97	San Luis (Santiago)	Fiebre amarilla		DO. 12/99
Bon. MIxto	Sold.	Siguenza Alonso, Pascual	19Oct.95	Holguín (Santiago de Cuba)	Fiebre amarilla	Valencia	
Ferrocarriles	Sold.	Silvestre Domingo, Manuel	28Oct.98	Habana (Habana)	Enfermedad común	Arandilla del Arroyo Cuenca	
Ingenieros	Sold.	Silvestre Matías, José	21Mar.96	Habana (Habana)	Enfermedad común		DO. 125/96
Bon. Mixto	Sold.	Silvestre Moreno, José	30Mar.96	Habana (habana)	Enfermedad común	Alcocer Alicante	DO. 125/96
Zapadores	Sold.	Simancas Montañés, Luis	12Feb.98	Veguitas (Santiago de Cuba)	Enfermedad común	Burriana Castellón	Gaceta (2)
Zapadores	Sold.	Simón Ferrer, Sixto	21Dic.97	Holguín (Santiago de Cuba)	Enfermedad común	Valencia	
Zapadores	Sold.	Soler Picó, Francisco	3Sep.96	Artemisa (Pinar del Río)	Fiebre amarilla	Molins del Rey Barcelona	DO. 4/97
Bon. Mixto	Sold.	Soler Sánchez, Cándido	8Ene.96	Bayamo (Santiago de Cuba)	Fiebre amarilla		
Ingenieros 1º/4º	Sgto.	Solsona Garrido Juan	15Mar.96	Santa Clara (Santa Clara)	Enfermedad común		DO. 156/96
Zapadores	Sold.	Sousa Urrea, Andrés	3Abr.97	Habana (Habana)	Fiebre amarilla	Baena Córdoba	DO. 124/97
Ingenieros	Sold.	Suay Martínez, Manuel			Enfermedad común	Burjasot Valencia	
Ferrocarriles	Sold.	Subirá Slones, Celestino	20Dic.97	Ciego de Ávila (Puerto Príncipe)			DO. 12/99
Ingenieros **1º./3º.Bon**.	Sold.	Tarazona Chuliá, Francisco	28Ag.96	Maniabón (Santiago de Cuba)	Fiebre amarilla	Benetúser Valencia	DO. 28/97
Zapadores **1º./3º.Bon**.		Timeña Pascual, Vicente				Torre Oeste Teruel	DO. 239/95
Ferrocarriles	Sold.	Tomás Se, Bartolomé	13Dic.98	Regla (Habana)	Desconocido		
Ingenieros	Celad.	Torralba, Vicente				Valencia	

Zapadores **1º./3º.Bon**.	Sold.	Torres Incógnito, José	27Dic.98	Buque hospital Los Andes			Gral. Sequera
Ingenieros	Sold.	Torres Rafael, Ramón	4Jul.96	Habana (Habana)	Enfermedad común	Barcelona Barcelona	DO. 244/96
Ferrocarriles Cuba	Sold.	Tortosa Santo, Francisco	7SEp.96	Ciego de Ávila (PuertoPríncipe)	Fiebre amarilla	Valencia	DO. 01/08/97
Ferrocarriles	Sold.	Turiel Martín, Juan	6Dic.97	Ciego de Ávila (Puerto Príncipe)	Enfermedad común		DO. 12/99
Ingenieros	Sold.	Úbeda Soriano, Vicente	7Oct.96	Ciego de Ávila (Puerto Príncipe)	Fiebre amarilla	Carcagente Valencia	DO. 53/97
Ferrocarriles	Sgto.	Umber Vals, Manuel	16Nov.97	Habana (Habana)	Enfermedad común		DO. 12/99
Ingenieros	Sold	Vaquero Ibáñez, Juan					
Zapadores	Sold.	Vidal Berdoguer Pedro	23May.96	Holguin (Santa Clara)	Enfermedad común		DO. 169/96
Telégrafos	Sold.	Vila Folgado, Tomás	18Sep.97	Baratoga (Santiago de Cuba)	Fiebre amarilla	Paterna Valencia	DO. 21/08/96
Ingenieros	Sold	Villanueva Soterna, Cosme					
Ingenieros	Sold.	Vives Borrás, Vicente	4Oct.96	Loma Caja del Negro (Pinar del Río)	Combate	Alquería de Condesa Valencia	DO. 59/97
Ingenieros	Sold.	Yllán Sánchez, Eduardo	19SEp.95	Ciego de Ávila (Puerto Príncipe)	Fiebre amarilla		
Zapadores	Sold.	Zunarro Montañés, Luis	18Feb.98	Veguitas (Santiago de Cuba)	Enfermedad común	Burriana Castellón	DO. 51/00

En los tres años de lucha que hasta hoy llevamos, el soldado de la trocha insalubre y del fuerte solitario ha sufrido las mismas penalidades que el soldado de las Dunas y del sitio de Amberes; ellas han templado su ánimo, preparándole á empeños superiores como el que ahora se aproxima; el inocente campesino de hace tres años tiene en jaque á todos los acorazados de Sampson y á todas las milicias de Miles. Si Dios nos concede, no la victoria, sino la ocasión del combate, es seguro que el soldado de España paseará triunfalmente, la mano en el machete y el pitillo en la boca, como pasearon sus legítimos antecesores desde San Quintín hasta París y desde Bruselas hasta Londres, con la tizona rabitiesa y encendiendo la pipa con la mecha humeante del arcabuz.

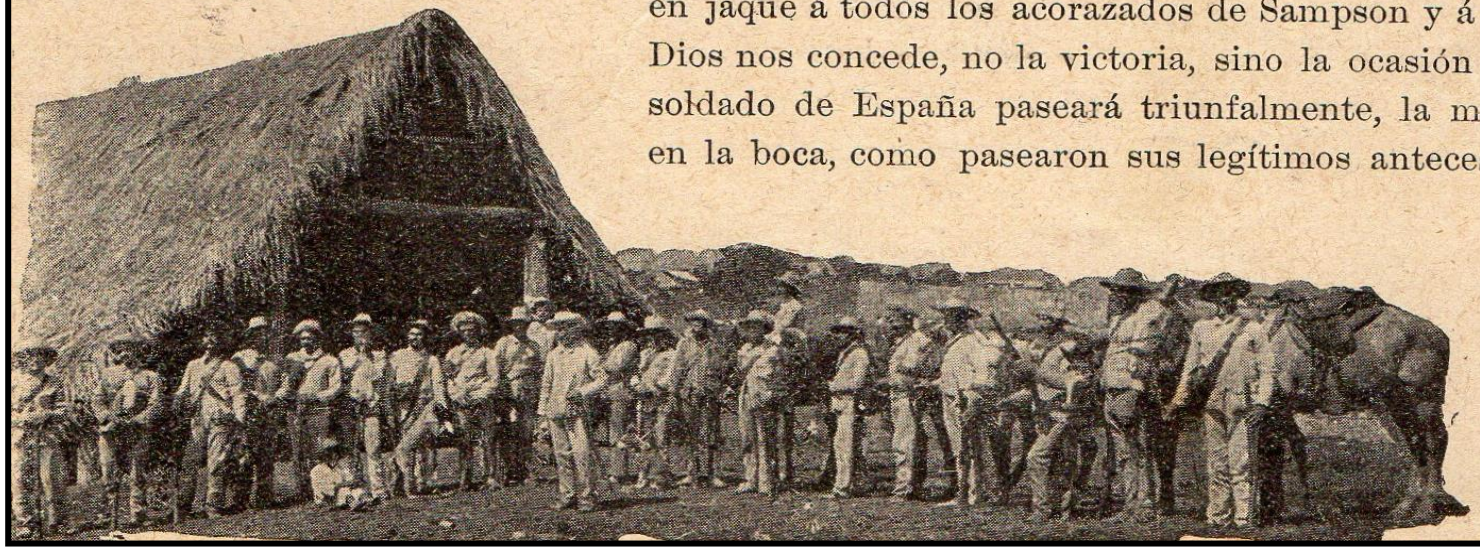

L. ROYO VILLANOVA

Blanco y Negro. Madrid, 11 Junio 1898